



**DÉPARTEMENT DE LA NIÈVRE  
DIRECTION DES ARCHIVES DÉPARTEMENTALES**

**Répertoire numérique de la sous-série 3 E**

Archives notariales

**3 E 36 à 3 E 65**

établi par

Jacqueline BOUQUINET-LÉCOT  
adjoint administratif principal

Jean-Claude GUYOT  
rédacteur territorial

Marie-Claude GUYOT  
secrétaire de documentation en chef

sous la direction de

Anne-Marie CHAGNY-SÈVE  
directeur des Archives départementales

NEVERS  
1994



La signature figurant sur la couverture  
est celle de Toussaint BONEAULT  
notaire à Sémelay (1552-1613) : 3 E 56/740

Répertoire numérique de la sous-série 3 E

Archives notariales

3 E 56 à 3 E 62

Établi par

Jacques BOUQUIN ET LÉO  
adjoint administratif principal

Jean-Claude GUYOT  
responsable technique

Marc-Claude GUYOT  
secrétaire de documentation en chef

sous la direction de

Anne-Marie CHAGNY-DEVE  
directeur des Archives départementales

ISBN 2-86058-014-X

Tous droits de traduction, d'adaptation et de reproduction  
réservés pour tous pays



## INTRODUCTION

La richesse des fonds notariaux conservés aux Archives départementales de la Nièvre a déjà été soulignée (1).

Les fonds concernés par ce volume représentent, en effet, 911 mètres linéaires, 13241 liasses et 624 notaires différents pour une période allant de 1552 à 1940. Si l'on y ajoute les 883 mètres linéaires inventoriés dans le premier volume, on peut imaginer la masse de renseignements qui est désormais facilement accessible aux chercheurs.

Si le tome I comportait une majorité de fonds provenant du Val de Loire, le tome II recense des études situées, pour la plupart, dans les Vaux d'Yonne et le Morvan.

Depuis que la loi du 3 janvier 1979 a conféré aux archives notariales le caractère d'archives publiques et rendu obligatoire leur versement aux Archives départementales, ceux-ci se poursuivent très régulièrement. Il n'y a plus guère d'études dans ce département qui n'aient encore procédé à aucun versement.

Il convient de rappeler que la consultation des minutes et répertoires des notaires se fait librement à partir d'un délai de « cent ans à compter de la date de l'acte... » (loi du 3 janvier 1979, article 7).

\* \* \*

On ne reviendra pas ici sur les quelques étapes de l'histoire du notariat en Nivernais ni sur les sources complémentaires et l'orientation bibliographique qui avaient été signalées dans le tome I : le chercheur pourra s'y reporter.

Je préciserai simplement que les principes du tome I ont bien entendu été suivis dans le classement et la présentation de ce répertoire.

Les critères retenus ont été d'abord le lieu de résidence du notaire, puis l'ordre chronologique des minutes. Ce répertoire se présente donc selon l'ordre alphabétique des lieux de résidence.

Puis, les minutes sont classées selon l'ordre chronologique, en respectant les filiations chaque fois qu'elles étaient connues. Lorsque plusieurs fonds d'études distincts et identifiés se trouvent dans une même commune, ils sont présentés successivement, par ordre d'ancienneté.

Certains notaires ont parfois exercé en plusieurs lieux et leurs minutes ont été, dès l'origine, regroupées dans une seule commune. Les renvois indispensables d'un lieu à l'autre ont été faits.

Cette présentation a permis de rapprocher certains fonds qui se complètent, même s'ils ont été versés à des dates différentes, mais a pour conséquence une cotation discontinue. Cependant, chaque versement est bien identifié par le numéro qui lui est attribué dans la sous-série 3 E lors de son entrée aux Archives départementales et l'étude dont il provient peut se retrouver grâce au tableau des versements (2).

En outre, sur ce même tableau sont indiquées toutes les résidences concernées par chaque versement, ce qui pourra éventuellement permettre de retracer l'histoire complexe de ces fonds.

Pour faciliter la recherche, une carte des études actuelles signale celles qui sont concernées par cet inventaire, une autre carte, accompagnée d'un index, présente les résidences citées dans ce volume (3).

Enfin, un index des noms de notaires donne aux chercheurs une autre voie d'accès à ces fonds.

On ne saurait trop recommander à tout chercheur utilisant cet inventaire, de se reporter au premier volume.

L'introduction présente en effet quelques éléments qu'il n'a pas paru utile de répéter ici. De plus, il est bien évident que, pour une même résidence, plusieurs versements sont complémentaires, aussi certaines études sont inventoriées dans le premier volume pour les fonds les plus anciens, dans celui-ci pour les minutes postérieures. Seuls ont été signalés, en note, les cas où les minutes d'un même notaire se trouvent scindées et donc répertoriées dans les deux volumes. Il est prévu, lors de la publication d'un troisième volume, de présenter un index cumulatif des résidences et des notaires.

\* \* \*

(1) Voir l'introduction du *Répertoire numérique de la sous-série 3 E*, *Archives notariales*, 3 E 1 à 3 E 35 (Nevers, 1992).

(2) Voir p. 5 et 6

(3) Voir p. 7 et p. 263

Les illustrations choisies pour ce volume veulent rendre compte de la variété des actes rencontrés dans les fonds notariaux et de la diversité des thèmes qu'ils offrent à la recherche.

Les actes les plus fréquents sont de caractère familial et privé, ainsi les contrats de mariage comme celui passé à Decize en 1766, entre Louis Jean de Saint-Just de Richemond et Marie Anne Robinot, parents du célèbre Saint-Just, membre du Comité de salut public.

D'autres font état d'un événement concernant le pays, comme les réjouissances organisées en 1661 à Château-Chinon pour la naissance du Dauphin, ou règlent des problèmes de la vie locale, telle la reconnaissance, en mai 1790, de droits d'usages au profit des habitants d'un hameau de Dun-sur-Grandry, notés avec précision sur un plan.

Les actes d'achats, de ventes permettent de retracer l'histoire de bâtiments publics : une ordonnance royale de 1823, jointe à la minute de l'acte de vente, autorise le préfet de la Nièvre à acquérir l'hôtel de Champs pour y transférer la préfecture. De même, le 31 mars 1851, la ville de Nevers vend au département une partie du palais ducal pour y installer le tribunal civil : un plan figure en annexe.

L'histoire économique du département peut également être évoquée par la fondation, en 1832, de la « société anonyme, par actions, des eaux minérales de Pougues », ayant pour but « la restauration et l'exploitation des eaux minérales de Pougues ».

Il est également intéressant de mentionner, alors que le conseil général de la Nièvre met l'accent sur l'histoire littéraire du département, que ce volume signale les minutes d'Etienne Millien, notaire à Saint-Sulpice, grand-père du poète et folkloriste nivernais Achille Millien (1838-1927). On retrouve également les traces de l'activité de plusieurs ancêtres de l'écrivain Romain Rolland (Clamecy 1866-Vézelay 1944) : depuis son aïeul Antoine Desmolins, notaire royal à Monceaux-le-Comte au XVII<sup>e</sup> siècle jusqu'à son père, Emile Rolland, notaire à Clamecy, chaque génération a comporté un ou plusieurs notaires installés dans le nord du Nivernais. Parmi eux je relèverai simplement les noms de son grand-père Edme Courot, notaire à Brèves et Clamecy, historien et président fondateur de la Société scientifique de Clamecy en 1876 et celui de son arrière-grand-père Jean-Baptiste Boniard (1768-1843), notaire à Brèves. Cette forte personnalité est intéressante tant par son évolution politique (révolutionnaire ardent, puis opposant à l'Empire, il fut nommé maire de Brèves à la Restauration), que par son extrême curiosité intellectuelle : il a laissé un journal important entre 1830 et 1843.

L'intérêt de ces fonds est d'ailleurs suffisamment connu des chercheurs pour qu'il ne soit pas nécessaire d'insister davantage sur ce point.

Il convient, pour conclure, de rendre hommage à ceux qui se sont attachés, avec patience et compétence, à la réalisation de ce répertoire : Mesdames Jacqueline BOUQUINET-LÉCOT et Marie-Claude GUYOT, Monsieur Jean-Claude GUYOT pour le classement, Mesdames Catherine DANIEL, Brigitte VINCENT et Mademoiselle Liliane RUELLE pour la dactylographie du manuscrit. On ne saurait trop souligner que sans de tels travaux de classement et d'inventaire, il n'est guère de recherches possibles.

Anne-Marie CHAGNY-SÈVE  
Directeur des Archives départementales  
de la Nièvre



# TABLEAU DES VERSEMENTS

	Noms des notaires ayant effectué les versements	Date des versements	Nombre d'articles	Dates extrêmes	Résidences
3 E 36	M <sup>e</sup> Jean PRIEURET, notaire à Saint-Saulge.	1979	124	1680-1826	Rouy, Saint-Saulge.
3 E 37	M <sup>e</sup> Michel NOËL, notaire à Varzy.	1979	175	1674-1898	Chaumard, Montreuillon, Ouroux-en-Morvan, Vauclaix.
3 E 38	M <sup>e</sup> Jacques MIGAUD, étude de M <sup>e</sup> Georges BARBOTTE, notaire à Château-Chinon	1979	1168	1606-1909	Arleuf, Château-Chinon, Chaumard, Corancy, Gâcogne, Montsauche, Moux, Ouroux-en-Morvan, Poussignol-Blismes (commune de Blismes).
3 E 39	M <sup>e</sup> Pierre-Joël BAILLEUL et M <sup>e</sup> Jean-Claude SÉNÉCHAL, notaires à Decize.	1982	596	1704-1883	Anlezy, Charrin, Decize.
3 E 40	M <sup>e</sup> Michel NOËL, notaire à Varzy.	1984	199	1819-1862	Varzy.
3 E 41	M <sup>e</sup> Jean-Claude GUILLAUME, notaire à Châtillon-en-Bazois.	1984	839	1609-1899	Aunay-en-Bazois, Cercy-la-Tour, Châtillon-en-Bazois, Montigny-sur-Canne.
3 E 42	M <sup>e</sup> Jacques MIGAUD, notaire à Château-Chinon.	1983	505	1646-1904	Château-Chinon, Dun-sur-Grandry, Lurcy-le-Bourg, Montreuillon, Planchez-en-Morvan.
3 E 43	M <sup>e</sup> Jean-Pierre DEIS, notaire à Cosne-sur-Loire.	1984	437	1720-1899	Cosne-sur-Loire.
3 E 44	M <sup>e</sup> Claude RICHARD, notaire à Saint-Amand-en-Puisaye.	1985	222	1822-1899	Bouhy, Entrains-sur-Nohain, Saint-Vérain.
3 E 45	M <sup>e</sup> Bernard PÉROT, notaire à Moulins-Engilbert.	1985	341	1856-1910	Moulins-Engilbert.
3 E 46	M <sup>e</sup> Jean-Paul GOULLEY, notaire à La Machine.	1985	200	an X-1930	Druy-Parigny, La Machine.
3 E 47	M <sup>e</sup> Raymond GAUTHIER, notaire à La Charité-sur-Loire.	1986	359	1842-1884	Beaumont-la-Ferrière, La Charité-sur-Loire.
3 E 48	M <sup>e</sup> Jean-Michel BÉGUIN, notaire à Clamecy.	1986	1556	1581-1912	Amazy, Asnan, Asnois, Brèves, Champallement, Clamecy, La Maison-Dieu, Metz-le-Comte, Michaugues, Moissy-Moulinot, Monceaux-le-Comte, Neuffontaines, Saint-Germain-des-Bois, Saizy, Tannay, Vignol, Villiers-sur-Yonne.
3 E 49	M <sup>e</sup> Henri FITY, notaire à Donzy.	1987	582	1834-1891	Châteauneuf-Val-de-Bargis, Colméry, Donzy.
3 E 50	M <sup>e</sup> Michel THOMAS, notaire à Nevers.	1988	386	1900-1930	Nevers.
3 E 51	M <sup>e</sup> Robert JAILLETTE, notaire à Fours.	1989	111	an VI-1900	Cercy-la-Tour.
3 E 52	M <sup>e</sup> Hubert ADENOT, notaire à Corbigny.	1988	521	1633-1899	Anthien, Cervon, Corbigny, Vauclaix.
3 E 53	M <sup>e</sup> Hubert ADENOT, notaire à Corbigny, étude de M <sup>e</sup> Michel VERNANT, notaire à Lormes.	1988	714	1600-1911	Bazoches, Dun-les-Places, Lormes, Marigny-l'Église, Saint-Aubin-des-Chaumes, Saint-Martin-du-Puits.
3 E 54	M <sup>e</sup> Jean-Paul JACOB, notaire à Clamecy.	1989	454	1821-1927	Billy-sur-Oisy, Clamecy, Corvol-l'Orgueilleux.

	Noms des notaires ayant effectué les versements	Date des versements	Nombre d'articles	Dates extrêmes	Résidences
3 E 55	M <sup>e</sup> Jean-Michel BÉGUIN, notaire à Clamecy.	1990	150	1811-1900	Clamecy, Monceaux-le-Comte, Neuffontaines, Tannay.
3 E 56	M <sup>e</sup> Henri BERTRAND, notaire à Luzy.	1989	755	1552-1896	Chiddes, Glux-en-Glenne, Lanty, Larochemillay, Luzy, Rémilly, Saint-Honoré-les- Bains, Sémelay, Tazilly.
3 E 57	M <sup>e</sup> Jacques JOUANNEAU, notaire à Pougues-les-Eaux.	1990	257	1874-1940	Pougues-les-Eaux.
3 E 58	M <sup>e</sup> Paul PERRET, notaire à Fourchambault.	1991	31	1866-1874	Fourchambault.
3 E 59	M <sup>e</sup> Philippe LACOSTE, notaire à Cosne-sur-Loire.	1991	60	1900-1913	Cosne-sur-Loire.
3 E 60	M <sup>e</sup> Robert JAILLETTE, notaire à Fours.	1990	308	1723-1907	Fours, la Nocle-Maulaix.
3 E 61	M <sup>e</sup> Xavier MACQUART-MOULIN, notaire à Nevers, étude de M <sup>e</sup> René GUILLERAND, notaire à Saint-Benin-d'Azy.	1991	401	1779-1914	Azy (commune de Saint-Benin- d'Azy), Billy-Chevannes, Saint- Benin-d'Azy, Saint-Sulpice.
3 E 62	M <sup>e</sup> Xavier MACQUART-MOULIN, notaire à Nevers.	1991	385	1774-1880	Nevers.
3 E 63	M <sup>e</sup> Christian MORÉNO, notaire à Nevers.	1992	620	1772-1899	Nevers.
3 E 64	M <sup>e</sup> Elisabeth FITY, notaire à Donzy.	1992	459	1861-1899	Colméry, Donzy.
3 E 65	M <sup>e</sup> Jean-Claude SÉNÉCHAL et M <sup>e</sup> Patrick DEBROUSSE, notaires à Decize.	1992	326	1865-1911	Decize.



## CARTE DES ÉTUDES ACTUELLES

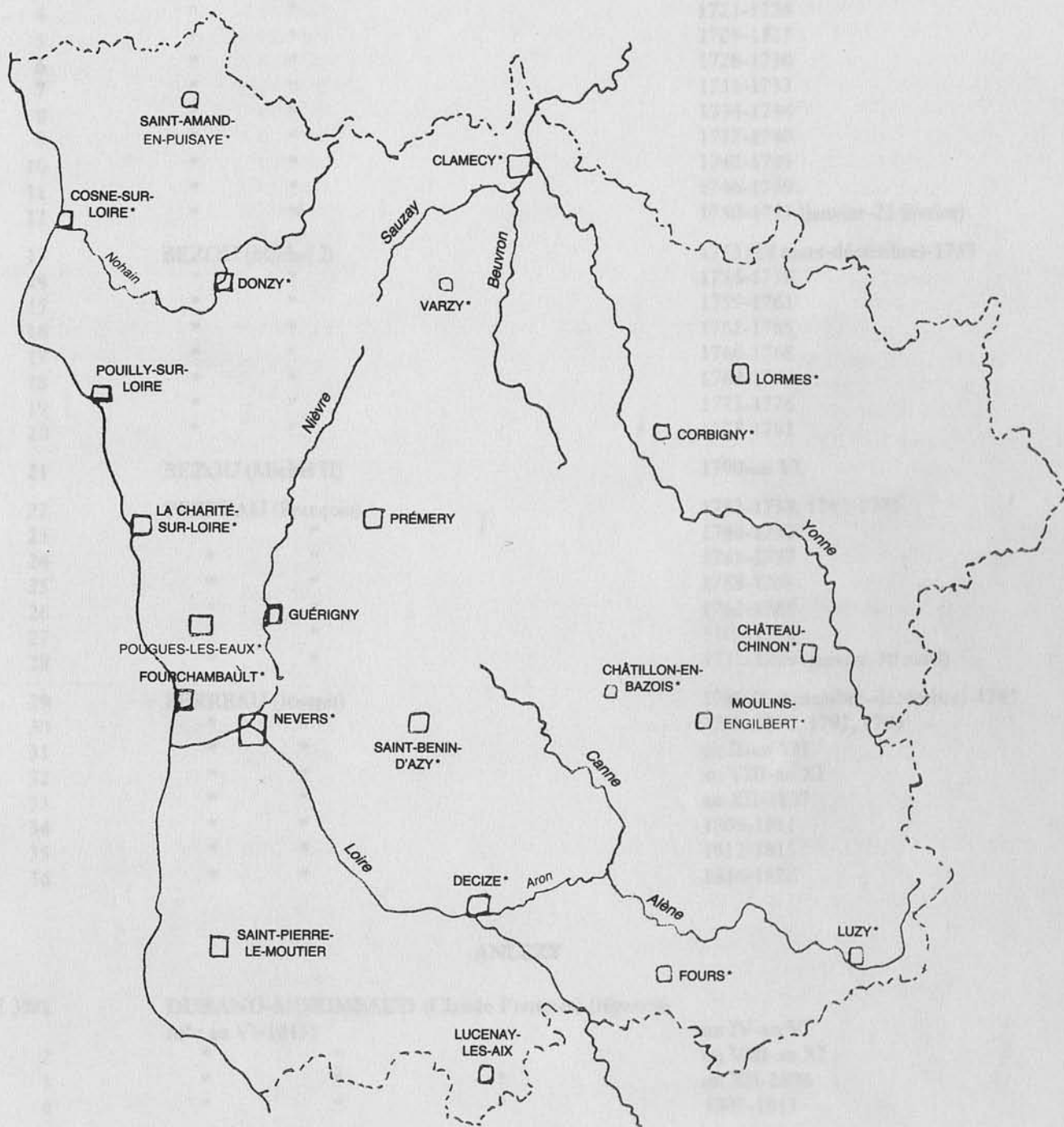

\* Études concernées par cet inventaire.

3 E 52/2	ROY (Joseph)	1744-1746
3/1	" "	1747-1753 (1)
3/2	" "	1754, 1755, 1758-1761
4	ROUMIER (Adrien) (répertoire* : 1764-1769)	1774 (27 janvier)

## ARLEUF

3 E 38/1	GRANDJEAN (Pierre)	1622-1626
2	" "	1627-1629
3	" "	1630, 1631
4	" "	1632-1634
5	" "	1635-1639
6	" "	1640-1644
7	" "	1645-1652
8	" "	1653-1655
9	" "	1656-1659
10	" "	1660-1663
11	" "	1664-1667
12	" "	1668-1674
13	MOREAU (Jean)	1654-1669
14	BUTEAU (Jean)	1656-1659
15	" "	1660-1662
16	" "	1663-1665
17	" "	1666, 1667
18	" "	1668, 1669
19	" "	1670, 1671
20	" "	1672-1674
21	" "	1675-1677
22	" "	1678-1681
23	" "	1682-1685
24	" "	1686-1688
25	" "	1689-1691
26	" "	1692-1695
27	" "	1696-1699
28	" "	1700-1704
29	BUREAU (Philippe)	1692-1700
30	" "	1701-1714
31	" "	1715-1727
32	DEPERTHES (Jean-Baptiste)	1697-1704
33	" "	1705-1710
34	" "	1711-1716
35	" "	1717-1722
36	" "	1723-1728
37	" "	1729-1734
38	" "	1735-1740
39	" "	1741-1745
40	" "	1746-1753
41	LOYSEAU (François) (répertoires* : 1754-1776)	1754-1756
42	" "	1757-1761
43	" "	1762-1767
44	" "	1768-1772
45	" "	1773-1776
46*	DUVERNOY (Jean-Marie) répertoires :	1783-1808
47	" "	1783-1785
48	" "	1786

(1) L'année 1751 est détériorée par l'humidité.

3 E 38/49

DUVERNOY (Jean-Marie)

50  
51  
52  
53  
54  
55  
56  
57  
58  
59  
60  
61  
62  
63"  
"  
"  
"  
"  
"  
"  
"  
"  
"  
"  
"  
"  
"1787  
1788  
1789, 1790  
1791, 1792  
1793  
an II  
an III  
an IV, an V  
an VI, an VII  
an VIII, an IX  
an X, an XI  
an XII  
an XIII  
an XIV, 1806  
1807, 1808

## ASNAN

3 E 48/37

MILLIN (Toussaint)

38  
39  
40  
41  
42  
43  
44  
45"  
"  
"  
"  
"  
"  
"  
"1620-1627  
1628-1633  
1634-1640  
1641-1645  
1646-1650  
1651-1653  
1654-1659  
1660-1667  
1668-167646  
47  
48  
49

GUILLERANT (Jean)

"  
"  
"  
"1653, 1657-1666  
1676-1683  
1684-1695  
1696-170550  
51  
52  
53  
54  
55  
56  
57

GAULON (Philbert)

"  
"  
"  
"  
"  
"  
"  
"1655-1660  
1661-1663  
1664-1667  
1675-1679  
1680-1684  
1685-1690  
1691-1695  
1696-1703, 1705, 1706, 171258  
59

MILLIN (Paul I)

"  
"1679-1696  
1697-170560  
61

MILLIN (Paul II)

"  
"1699, 1700, 1705-1714  
1715-172262  
63  
64  
65  
66  
67  
68  
69  
70  
71  
72  
73  
74  
75  
76

ROBIN (Philbert)

"  
"  
"  
"  
"  
"  
"  
"  
"  
"  
"  
"  
"  
"  
"1721-1724  
1725, 1726  
1727  
1728  
1729  
1730  
1731  
1732  
1733  
1734  
1735  
1736  
1737  
1738  
1739 (janvier-juin)

3 E 48/77	ROBIN (Philbert)	1739 (juillet-décembre)
78	" "	1740
79	" "	1741
80	" "	1742
81	" "	1743
82	" "	1744
83	" "	1745
84	" "	1746
85	" "	1747
86	" "	1748-1750
87	" "	1751
88	" "	1752
89	" "	1753
90	" "	1754 (janvier-juin)
91	" "	1754 (juillet-décembre)
92	" "	1755
93	" "	1756
94	" "	1757-1759
95	" "	1760-1764
96	ROBIN (Jean César)	1752-1762
97	" "	1763-1767
98	" "	1768-1775
99	" "	1776-1778, 1780-1784, 1793-an V
100	BOUQUEROT (Etienne François)	1756-1759
101	" "	1760-1762
102	" "	1763, 1764
103	" "	1765-1767
104	" "	1768, 1769
105	" "	1770
106	" "	1771, 1772
107	" "	1773, 1774
108	" "	1775, 1776
109	" "	1777, 1778
110	" "	1779-1781
111	" "	1782-1785
112	" "	1786-1789
113	" "	1790-1792
114	" "	1793
115	" "	an II
116	" "	an III
117	" "	an IV, an V
118	" "	an VI-an IX
119	" "	an X
120	" "	an XI
121	" "	an XII
122	" "	an XIII
123	DELAGRANGE (Pierre)	1771-1777
124	" "	1778-1781
125	" "	1782-1785
126	" "	1786-1788
127	" "	1789-1792

## ASNOIS

3 E 48/128	BIDAN (Claude)	1650-1667 (1)
129	" "	1668-1679 (1)

(1) En mauvais état.



3 E 48/130	BIDAN (Claude)	1680-1697 (1)
131	BIDAN (Jehan)	1698-1705 (1)
132	GIVRAY (Pierre) (répertoire* : 1751-1754)	1752-1757
133	THOULET (Pierre)	1759-1767 (1)
134	" "	1768-1771
135	" "	1772-1775
136	" "	1776-1779
137	" "	1780, 1781
138	" "	1782, 1783
139	" "	1784, 1785
140	" "	1786, 1787
141	" "	1788, 1789
142	" "	1790, 1791
143	" "	1792-an II
144	" "	an III, an IV
145	" "	an V-an VI (vendémiaire-5 frimaire)
146	GIBIER (Jules César)	an VI (nivôse-fructidor)-an VIII
147	" "	an IX, an X
148	" "	an XI
149	" "	an XII, an XIII
150	" "	an XIV-1807
151	" "	1808, 1809
152	" "	1810
153	" "	1811, 1812
154	" "	1813, 1814
155	" "	1815, 1816
156	" "	1817, 1818
157	" "	1819, 1820
158	" "	1821, 1822
159	" "	1823, 1824
160	" "	1825, 1826
161	" "	1827, 1828
162	" "	1829-1831

## AUNAY-EN-BAZOIS

3 E 41/1	CONNESTABLE (François) (2)	1763-1767
2	" "	1768-1771
3	" "	1772-1775
4	" "	1776-1778
5	" "	1779-1781
6	" "	1782, 1783
7	" "	1784, 1785
8	" "	1786
9	" "	1787
10	" "	1788, 1789
11	" "	1790, 1791
12	" "	1792
13	" "	1793
14	" "	an II
15	" "	an III
16	" "	an IV, an V
17	" "	an VI, an VII
18	" "	an VIII, an IX
19	" "	an X

(1). En mauvais état.

(2). Exerce aussi à SAINT-PÉREUSE.

3 E 41/20	CONNESTABLE (François)	an XI
21	" "	an XII
22	" "	an XIII
23	" "	an XIV, 1806
24	" "	1807
25	CONNESTABLE (Charles Etienne)	1808
26	" "	1809
27	" "	1810
28	" "	1811
29	" "	1812
30	" "	1813
31	" "	1814, 1815
32	" "	1816, 1817
33	" "	1818, 1819
34	" "	1820
35	" "	1821
36	" "	1822
37	" "	1823
38	" "	1824
39	" "	1827
40	" "	1828
41	" "	1829
42	" "	1830
43	" "	1831, 1832
44	" "	1833, 1834
45	VERVIN (Pierre Laurent)	1842
46	" "	1843 (janvier-juin)
47	" "	1843 (juillet-décembre)
48	" "	1844 (janvier-avril)
49	" "	1844 (mai-août)
50	" "	1844 (septembre-décembre)
51	" "	1845 (janvier-mai)
52	" "	1845 (juin-décembre)
53	" "	1846
54	" "	1847 (janvier-septembre)
55	" "	1847 (octobre-décembre)
56	" "	1848 (janvier-avril)
57	" "	1848 (mai-août)
58	" "	1848 (septembre-décembre)
59	" "	1849 (janvier-avril)
60	" "	1849 (mai-août)
61	" "	1849 (septembre-décembre)
62	" "	1850 (janvier-août)
63	" "	1850 (septembre-décembre)
64	" "	1851 (janvier-avril)
65	" "	1851 (mai-décembre)
66	" "	1852 (janvier-avril)
67	" "	1852 (mai-août)
68	" "	1852 (septembre-décembre)
69	" "	1854 (janvier-avril)
70	" "	1854 (mai-août)
71	" "	1854 (septembre-décembre)
72	" "	1855
73	" "	1856 (janvier-août) (1)
74	" "	1856 (septembre-décembre) (1)
75	" "	1857 (1)
76	" "	1858 (janvier-mai) (1)

(1) En mauvais état.

3 E 41/77

## VERVIN (Pierre Laurent)

78 " "  
 79 " "  
 80 " "  
 81 " "  
 82 " "  
 83 " "  
 84 " "  
 85 " "  
 86 " "  
 87 " "  
 88 " "  
 89 " "  
 90 " "  
 91 " "  
 92 " "  
 93 " "  
 94 " "  
 95 " "  
 96 " "  
 97 " "  
 98 " "  
 99 " "  
 100 " "  
 101 " "  
 102 " "  
 103/1 " "  
 103/2 " "  
 104 " "  
 105 " "  
 106 " "  
 107 " "  
 108 " "  
 109 " "

1858 (juin-décembre) (1)  
 1859 (janvier-avril)  
 1859 (mai-novembre)  
 1860 (janvier-avril)  
 1860 (mai-décembre)  
 1861 (janvier-août)  
 1861 (septembre-décembre)  
 1862 (janvier-août)  
 1862 (septembre-décembre)  
 1863 (janvier-avril)  
 1863 (mai-septembre)  
 1863 (octobre-décembre)  
 1864 (janvier-août)  
 1864 (septembre-décembre)  
 1865 (janvier-août)  
 1865 (septembre-décembre)  
 1866 (janvier-avril)  
 1866 (mai-décembre)  
 1867 (janvier-mars)  
 1867 (avril-août)  
 1867 (septembre-décembre)  
 1868 (janvier-avril)  
 1868 (mai-août)  
 1868 (septembre-décembre)  
 1869 (janvier-avril)  
 1869 (mai-août)  
 1869 (septembre-décembre)  
 1870 (janvier-mai)  
 1870 (juin-décembre)  
 1871 (janvier-août)  
 1871 (septembre-décembre)  
 1872 (janvier-avril)  
 1872 (mai-août)  
 1872 (septembre-novembre)

## COURTOIS (Pierre)

110 " "  
 111 " "  
 112 " "  
 113 " "  
 114 " "  
 115 " "  
 116 " "  
 117 " "  
 118 " "  
 119 " "  
 120 " "  
 121 " "  
 122 " "  
 123 " "  
 124 " "  
 125 " "  
 126 " "  
 127 " "  
 128 " "  
 129 " "  
 130 " "  
 131 " "  
 132 " "  
 133 " "  
 134 " "

1873 (août-décembre)  
 1874  
 1877-1879 (janvier-avril)  
 1879 (mai-décembre)  
 1881 (janvier-juin)  
 1881 (juillet-décembre)  
 1882  
 1883  
 1884  
 1885 (janvier-mai)  
 1885 (juin-décembre)  
 1886  
 1887  
 1888  
 1889 (janvier-avril)  
 1889 (mai-décembre)  
 1890  
 1891  
 1892  
 1893  
 1894  
 1895  
 1896  
 1897  
 1898 (janvier-mai)

(1) En mauvais état.



**AZY (1)**  
(Commune de SAINT-BENIN-D'AZY)

3 E 61/1      GONIN (Etienne Louis) (répertoire : 1788-1791)      an VI-an VIII

**B**

**BAZOCHES (2)**

3 E 53/1	MAILLARD (Claude)	an XI, an XII
2	" "	an XIII
3	" "	an XIV, 1806
4	" "	1807
5	" "	1808
6	" "	1809
7	" "	1810
8	" "	1811
9	" "	1812
10	" "	1813, 1814

**BEAUMONT-LA-FERRIÈRE**

3 E 47/1	LÉGER (Léon) (1855, 1857, 1858) ; VIDOT (François Alexandre) (1859) ; OUAGNE (Alexandre) (1860, 1861)	
2	OUAGNE (Alexandre)	1870 (janvier-mars)
3	" "	1870 (avril-juin)
4	" "	1870 (juillet-décembre)
5	LEFEUVRE (Léonard)	1872 (16 septembre)-1873 (janvier-mars)
6	" "	1873 (avril-juin)
7	" "	1873 (juillet-septembre)
8	" "	1873 (octobre-décembre)
9	" "	1874 (janvier, février)
10	" "	1874 (mars, avril)
11	" "	1874 (mai, juin)
12	" "	1874 (juillet, août)
13	" "	1874 (septembre, octobre)
14	" "	1874 (novembre, décembre)
15	" "	1875 (janvier-mars)
16	" "	1875 (avril, mai)
17	" "	1875 (juin, juillet)
18	" "	1875 (août-octobre)
19	" "	1875 (novembre, décembre)
20	" "	1876 (janvier, février)
21	" "	1876 (mars, avril)
22	" "	1876 (mai, juin)
23	" "	1876 (juillet)
24	" "	1876 (août-octobre)
25	" "	1876 (novembre, décembre)
26	" "	1877 (janvier, février)
27	" "	1877 (mars, avril)
28	" "	1877 (mai-juillet)
29	" "	1877 (août-octobre)

(1) Voir SAINT-BENIN-D'AZY : 3 E 61/26.

(2) Voir LORMES : 3 E 53/158, 159.



3 E 47/30	LEFEUVRE (Léonard)	1877 (novembre, décembre)
31	" "	1878 (janvier, février)
32	" "	1878 (mars)
33	" "	1878 (avril, mai)
34	" "	1878 (juin-août)
35	" "	1878 (septembre, octobre)
36	" "	1878 (novembre, décembre)
37	" "	1879 (janvier, février)
38	" "	1879 (mars, avril)
39	" "	1879 (mai, juin)
40	" "	1879 (juillet, août)
41	" "	1879 (septembre, octobre)
42	" "	1879 (novembre, décembre)
43	" "	1880 (janvier, février)
44	" "	1880 (mars, avril)
45	" "	1880 (mai, juin)
46	" "	1880 (juillet, août)
47	" "	1880 (septembre, octobre)
48	" "	1880 (novembre, décembre)
49	" "	1881 (janvier, février)
50	" "	1881 (mars, avril)
51	" "	1881 (mai, juin)
52	" "	1881 (juillet, août)
53	" "	1881 (septembre, octobre)
54	" "	1881 (novembre, décembre)
55	" "	1882 (janvier, février)
56	" "	1882 (mars, avril)
57	" "	1882 (mai, juin)
58	" "	1882 (juillet, août)
59	" "	1882 (septembre, octobre)
60	" "	1882 (novembre, décembre)
61	" "	1883 (janvier, février)
62	" "	1883 (mars)
63	" "	1883 (avril)
64	" "	1883 (mai)
65	" "	1883 (juin)
66	" "	1883 (juillet, août)
67	" "	1883 (septembre-novembre)
68	" "	1883 (décembre)
69	" "	1884 (janvier, février)
70	" "	1884 (mars)
71	" "	1884 (avril)
72	" "	1884 (mai, juin)
73	" "	1884 (juillet, août)
74	" "	1884 (septembre, octobre)
75	" "	1884 (novembre, décembre)

## BILLY-CHEVANNES

3 E 61/2*	FRÉBAULT (Etienne François Léonard) (1) répertoire et table alphabétique :	1814-1838 (2)
3	" "	1826, 1827
4	" "	1828, 1829
5	" "	1830, 1831
6	" "	1832-1834
7	" "	1835, 1836
8	" "	1837-1838 (30 juillet)

(1) Voir début des minutes BILLY-CHEVANNES : 3 E 25/31.

(2) Détérioré par l'humidité.

3 E 61/9	RANQUE (Etienne Léonard <u>Auguste</u> ) (répertoire* : 1838-1861)			1838 (5 août-décembre) (1)
10	"	"	"	1839
11	"	"	"	1840
12	"	"	"	1841
13	"	"	"	1842
14	"	"	"	1843, 1844
15	"	"	"	1845
16	"	"	"	1846, 1847
17	"	"	"	1848, 1849
18	"	"	"	1850, 1851
19	"	"	"	1852, 1853
20	"	"	"	1854, 1855
21	"	"	"	1856-1858
22	"	"	"	1859-1861

## BILLY-SUR-OISY

3 E 54/1	BILLAUDEL (Jean Jules)			1829 (9 août-décembre)-1830
2	"	"	"	1831
3	"	"	"	1832
4	"	"	"	1833
5	"	"	"	1834
6	"	"	"	1835
7	"	"	"	1836
8	"	"	"	1837
9	"	"	"	1838
10	"	"	"	1839
11	"	"	"	1840
12	"	"	"	1841
13	"	"	"	1842
14	"	"	"	1843
15	"	"	"	1844
16	"	"	"	1845 (janvier-21 septembre)
17	DEJUST (Louis Félix)			1845 (28 septembre-décembre)-1846 (janvier-mai)
18	"	"	"	1846 (juin-décembre)
19	"	"	"	1847 (janvier-juin)
20	SONNET (Fortunien)			1847 (juillet-décembre)
21	"	"	"	1848
22	"	"	"	1849
23	"	"	"	1850
24	"	"	"	1851
25	"	"	"	1852
26	"	"	"	1853
27	"	"	"	1854 (janvier-mai)
28	"	"	"	1854 (juin-décembre)
29	"	"	"	1855 (janvier-mai)
30	"	"	"	1855 (juin-20 octobre)
31	PIÉTRESSON (Louis Charles)			1855 (21 octobre-décembre)-1856 (janvier-juin)
32	"	"	"	1856 (juillet-décembre)
33	"	"	"	1857 (janvier-juin)
34	"	"	"	1857 (juillet-décembre)
35	"	"	"	1858
36	"	"	"	1859 (janvier-avril)

(1) Détérioré par l'humidité.

3 E 54/37	PIÉTRESSON (Louis Charles)	1859 (mai-décembre)
38	" "	1860
39	" "	1861
40	" "	1862
41	" "	1863
42	" "	1864
43	" "	1865 (janvier-septembre)
44	PIÉTRESSON DE SAINT-AUBIN (Louis Charles) (1)	1865 (octobre-décembre)-1866
45	" "	1867
46	" "	1868
47	" "	1869, 1870
48	" "	1871, 1872
49	" "	1873
50	" "	1874
51	" "	1875
52	" "	1876
53	" "	1877
54	" "	1878
55	" "	1879
56	" "	1880
57	" "	1881
58	" "	1882, 1883
59	" "	1884, 1885
60	" "	1886, 1887
61	" "	1888, 1889
62	" "	1890, 1891
63	" "	1892-1893 (janvier-5 novembre)
64	BRIAND (Raymond Charles)	1893 (9 novembre-décembre)-1894 (janvier-juin)
65	" "	1894 (juillet-décembre)
66	" "	1895 (janvier-juillet)
67	" "	1895 (août-décembre)
68	" "	1896 (janvier-mai)
69	" "	1896 (juin-décembre)
70	" "	1897 (janvier-juillet)
71	" "	1897 (août-décembre)
72	" "	1898 (janvier-juillet)
73	" "	1898 (août-décembre)
74	" "	1899 (janvier-juin)
75	" "	1899 (juillet-décembre)
76	" "	1900 (janvier-avril)
77	" "	1900 (mai-décembre)
78	" "	1901
79	" "	1902
80	" "	1903
81	" "	1904 (janvier-avril)
82	" "	1904 (mai-décembre)
83	" "	1905
84	" "	1906 (janvier-juin)
85	" "	1906 (juillet-décembre)
86	" "	1907
87	" "	1908 (janvier-juin)
88	" "	1908 (juillet-décembre)
89	" "	1909
90	" "	1910 (janvier-juillet)
91	" "	1910 (août-décembre)
92	" "	1911
93	" "	1912 (janvier-avril)

(1) Prend le nom de PIÉTRESSON DE SAINT-AUBIN à partir du 1er octobre 1865.

3 E 54/94	BRIAND (Raymond Charles)	1912 (mai-décembre)
95	" "	1913 (janvier-juillet)
96	" "	1913 (août-décembre)
97	" "	1914
98	" "	1915
99	" "	1916
100	" "	1917 (janvier-avril)
101	" "	1917 (mai-décembre)
102	" "	1918
103	" "	1919 (janvier-juillet)
104	" "	1919 (août-décembre)
105	" "	1920 (janvier-mai)
106	" "	1920 (juin-décembre)
107	" "	1921 (janvier-mars)
108	" "	1921 (avril-juillet)
109	" "	1921 (août-décembre)
110	" "	1922 (janvier-juin)
111	" "	1922 (juillet-décembre)
112	" "	1923 (janvier-mars)
113	" "	1923 (avril-septembre)
114	" "	1923 (octobre-décembre)
115	" "	1924 (janvier-avril)
116	" "	1924 (mai-septembre)
117	" "	1924 (octobre-décembre)
118	" "	1925 (janvier-mars)
119	" "	1925 (avril-27 novembre)
120	ROBERT (Paul Augustin) (1)	1925 (27 novembre, décembre)-1927 (janvier-mai)

**BLISMES**  
voir **POUSSIGNOL-BLISMES**

**BOUHY**

3 E 44/1	DARDENNE (François Didier Amédée) (2)	1873
2	" "	1874
3	" "	1875
4	" "	1876
5	" "	1877
6	" "	1878
7	" "	1879
8	" "	1880
9	" "	1881
10	" "	1882
11	" "	1883
12	" "	1884
13	" "	1885, 1886
14	" "	1887
15	" "	1888, 1889
16	" "	1890
17	" "	1891, 1892
18	" "	1893-1895

**BRASSY (3)**

(1) Assure l'intérim de l'étude.

(2) Voir début des minutes BOUHY : 3 E 30/19.

(3) Voir DUN-LES-PLACES : 3 E 53/12 et LORMES : 3 E 53/135-141.



## BRÈVES

3 E 48/163	BONIARD (Jean-Baptiste) (1)	1823-1824
164	" "	1828 (janvier-4 mai)
165*	ROLLAND (Michel Jacques Louis Paul Emile François)	1828-1841
	répertoire :	
166	" "	1828 (6 mai-décembre)
167	" "	1829 (janvier-mai)
168	" "	1829 (juin-décembre)
169	" "	1830 (janvier-mai)
170	" "	1830 (juin-décembre)
171	" "	1831
172	" "	1832 (janvier-mai)
173	" "	1832 (juin-décembre)
174	" "	1833 (janvier-mai)
175	" "	1833 (juin-décembre)
176	" "	1834 (janvier-mai)
177	" "	1834 (juin-décembre)
178	" "	1835 (janvier-avril)
179	" "	1835 (mai-décembre)
180	" "	1836 (janvier-mai)
181	" "	1836 (juin-décembre)
182	" "	1837 (janvier-mai)
183	" "	1837 (juin-décembre)
184	" "	1838 (janvier-mai)
185	" "	1838 (juin-décembre)
186	" "	1839 (janvier-avril)
187	" "	1839 (mai-décembre)
188	" "	1840 (janvier-juin)
189	" "	1840 (juillet-décembre)
190	" "	1841 (janvier-juin)
191	" "	1841 (juillet-décembre)
192	" "	1842 (janvier-mai)
193	" "	1842 (juin-décembre)
194	" "	1843 (janvier-avril)
195	" "	1843 (mai-décembre)
196	" "	1844
197	" "	1845 (janvier-juin)
198	" "	1845 (juillet-décembre)
199	" "	1846 (janvier-mai)
200	" "	1846 (juin-décembre)
201	" "	1847 (janvier-juin)
202	" "	1847 (juillet-décembre)
203	" "	1848
204	" "	1849
205	" "	1850
206	" "	1851
207	" "	1852 (janvier-12 août)
208	COUROT (Edme) (2)	1852 (13 septembre-décembre)-1853 (janvier-28 mai)
209	DUJEU (Jean-Louis Alphonse)	1853 (juin-décembre)-1854 (janvier-juillet)
210	" "	1854 (août-décembre)
211	" "	1855
212	" "	1856
213	ROLLAND (Jean-Baptiste Jules)	1857

(1) Voir répertoire et début des minutes BRÈVES : 3 E 6/15.

(2) Assure l'intérim de l'étude.

3 E 48/214	ROLLAND (Jean-Baptiste Jules)	1858
215	" "	1859
216	" "	1860
217	" "	1861
218	" "	1862
219	" "	1863
220	" "	1864 (janvier-août)
221	" "	1864 (septembre-décembre)
222	" "	1865
223	" "	1866
224	" "	1867
225	" "	1868
226	" "	1869
227	" "	1870
228	" "	1871
229	" "	1872
230	" "	1873
231	" "	1874
232	" "	1875
233	" "	1876
234	" "	1877
235	" "	1878
236	" "	1879
237	" "	1880
238	" "	1881
239	" "	1882
240	" "	1883, 1884
241	" "	1885-1887

## C

## CERCY-LA-TOUR

3 E 41/135	GARILLAND (Jean Charles Marie)	1727, 1731-1735
136	" "	1736-1738
137	" "	1739-1741
138	" "	1742-1744
139	" "	1745-1747
140	" "	1748, 1749
141	GODIN (Jean)	1751-1755
142	" "	1756-1764
143	" "	1765-1770
144	" "	1771-1776
145	" "	1777-1781
3 E 51/1	CHAIX (Nicolas François)	an VI-an IX
2	" "	an X-an XIII
3	CHARPIN (Jean-Marie)	an IX, an X
4	" "	an XI
5	" "	an XII
6	" "	an XIII, an XIV
7	" "	1806
8	" "	1807
9	" "	1808
10	" "	1809, 1810
11	" "	1815, 1816
12	" "	1817-1819
13	" "	1820-1822

3 E 51/14	CHARPIN (Jean-Marie)	1823-1825
15	" "	1826-1828 (janvier-13 août)
16	JAUBERT (Pierre Marie François)	1828 (24 août-décembre)-1829
17	" "	1830
18	" "	1831
19	" "	1832
20	" "	1833
21	" "	1834
22	" "	1835
23	" "	1836
24	" "	1837
25	" "	1838
26	" "	1839
27	" "	1840
28	" "	1841
29	" "	1842
30	" "	1843
31	" "	1844
32	" "	1845-1846 (janvier-10 juin)
33	BAYON (Michel) (1)	1846 (décembre)-1847
34	" "	1848, 1849
35	" "	1850
36	" "	1851, 1853
37	GRANGER (Auguste)	1856-1860, 1862-1864
38	" "	1865
39	" "	1866
40	" "	1867
41	" "	1868
42	" "	1869
43	" "	1870
44	" "	1871
45	" "	1872, 1873
46	" "	1874
47	" "	1875
48	" "	1876, 1877
49	" "	1878 (janvier-juillet)
50	" "	1878 (août-décembre)
51	" "	1879 (janvier-juin)
52	" "	1879 (juillet-décembre)
53	" "	1880
54	" "	1881 (janvier-juin)
55	" "	1881 (juillet-décembre)
56	" "	1882 (janvier-juin)
57	" "	1882 (juillet-décembre)
58	" "	1883 (janvier-juin)
59	" "	1883 (juillet-décembre)
60	" "	1884 (janvier-juin)
61	" "	1884 (juillet-décembre)
62	" "	1885 (janvier-juin)
63	" "	1885 (juillet-décembre)
64	" "	1886 (janvier-juin)
65	" "	1886 (juillet-décembre)
66	" "	1887 (janvier-juin)
67	" "	1887 (juillet-décembre)
68	" "	1888 (janvier-juin)
69	" "	1888 (juillet-décembre)
70	" "	1889 (janvier-4 mars)

(1) Exerce ensuite à MAGNY-COURS : 3 E 1/256.



3 E 51/71	GRANGER (Edouard Henri Firmin)	1889 (7 mars-juillet)
72	"	1889 (août-octobre)
73	"	1889 (novembre, décembre)
74	"	1890 (janvier-mars)
75	"	1890 (avril-août)
76	"	1890 (septembre-décembre)
77	"	1891 (janvier-avril)
78	"	1891 (mai-août)
79	"	1891 (septembre-29 décembre)
80	BEAUGONIN (Louis)	1891 (31 décembre)-1892 (janvier, février)
81	"	1892 (mars, avril)
82	"	1892 (mai-août)
83	"	1892 (septembre-décembre)
84	"	1893 (janvier-avril)
85	"	1893 (mai-août)
86	"	1893 (septembre-décembre)
87	"	1894 (janvier-mars)
88	"	1894 (avril-juillet)
89	"	1894 (août-octobre)
90	"	1894 (novembre, décembre)
91	"	1895 (janvier-mars)
92	"	1895 (avril-juin)
93	"	1895 (juillet-octobre)
94	"	1895 (novembre, décembre)
95	"	1896 (janvier-mars)
96	"	1896 (avril-juin)
97	"	1896 (juillet-octobre)
98	"	1896 (novembre, décembre)
99	"	1897 (30 mars-juin)
100	"	1897 (juillet-septembre)
101	"	1897 (octobre-décembre)
102	"	1898 (janvier-mars)
103	"	1898 (avril-juin)
104	"	1898 (juillet, août)
105	"	1898 (septembre, octobre)
106	"	1898 (novembre, décembre)
107	"	1899 (janvier-mars)
108	"	1899 (avril-juin)
109	"	1899 (juillet-septembre)
110	"	1899 (octobre-décembre)
111	"	1900

## CERVON

3 E 52/5	GUILLEMAIN (François)	1633-1646
6	LABROT (Edme Cléophas) (1)	1848 (10 septembre-décembre)-1849
7	"	1850
8	"	1851
9	"	1852
10	"	1853
11	"	1854 (janvier-mai)
12	"	1854 (juin-décembre)
13	"	1855
14	"	1856
15	"	1857 (janvier-4 juin)

## CHALAU (2)

(1) Exerce auparavant à CORBIGNY : 3 E 52/436, 439.

(2) Voir LORMES : 3 E 53/346-368.

## CHAMPALLEMENT

3 E 48/242	GRIGNARD (Joseph I)	1739-1743
243	" "	1744-1749
244	" "	1750-1760
245	CHAMPRIAT (Révérien)	1763-1767
246	GRIGNARD (Joseph II)	1767-1773
247	" "	1774-1779
248	" "	1780-1782
249	" "	1783-1786

## CHARITÉ-SUR-LOIRE (LA)

3 E 47/76	MASSÉ (Jean-Baptiste Alfraide, sic) (répertoire* : 1842-1846)	1842 (21 juillet-septembre)
77	" "	1842 (octobre-décembre)
78	" "	1843 (janvier, février)
79	" "	1843 (mars-mai)
80	" "	1843 (juin-septembre)
81	" "	1843 (octobre-décembre)
82	" "	1844 (janvier-mars)
83	" "	1844 (avril-juin)
84	" "	1844 (juillet-septembre)
85	" "	1844 (octobre-décembre)
86	" "	1845 (janvier, février)
87	" "	1845 (mars, avril)
88	" "	1845 (mai, juin)
89	" "	1845 (juillet-septembre)
90	" "	1845 (octobre-décembre)
91	" "	1846 (janvier-mars)
92	" "	1846 (avril-juin)
93	" "	1846 (juillet-13 septembre)
94*	Répertoire : PACTAT (Gilbert) (1846-1852) ; déclarations de successions (1856-1877)	
95	PACTAT (Gilbert)	1846 (17 septembre-octobre)
96	" "	1846 (novembre)
97	" "	1846 (décembre)
98	" "	1847 (janvier)
99	" "	1847 (février, mars)
100	" "	1847 (avril, mai)
101	" "	1847 (juin, juillet)
102	" "	1847 (août-octobre)
103	" "	1847 (novembre, décembre)
104	" "	1848 (janvier, février)
105	" "	1848 (mars-mai)
106	" "	1848 (juin-août)
107	" "	1848 (septembre, octobre)
108	" "	1848 (novembre, décembre)
109	" "	1849 (janvier-mars)
110	" "	1849 (avril-juillet)
111	" "	1849 (août-octobre)
112	" "	1849 (novembre, décembre)
113	" "	1850 (janvier, février)
114	" "	1850 (mars-mai)
115	" "	1850 (juin-août)
116	" "	1850 (septembre, octobre)
117	" "	1850 (novembre, décembre)
118	" "	1851 (janvier, février)
119	" "	1851 (mars-mai)

3 E 47/120	PACTAT (Gilbert)	1851 (juin-septembre)
121	" "	1851 (octobre-décembre)
122*	" "	1852-1865
123	" "	1852 (janvier-mars)
124	" "	1852 (avril-juin)
125	" "	1852 (juillet-septembre)
126	" "	1852 (octobre, novembre)
127	" "	1852 (décembre)
128	" "	1853 (janvier-mars)
129	" "	1853 (avril, mai)
130	" "	1853 (juin-août)
131	" "	1853 (septembre, octobre)
132	" "	1853 (novembre, décembre)
133	" "	1854 (janvier-mars)
134	" "	1854 (avril-juin)
135	" "	1854 (juillet-octobre)
136	" "	1854 (novembre, décembre)
137	" "	1855 (janvier-mars)
138	" "	1855 (avril, mai)
139	" "	1855 (juin-septembre)
140	" "	1855 (octobre-décembre)
141	" "	1856 (janvier, février)
142	" "	1856 (mars, avril)
143	" "	1856 (mai, juin)
144	" "	1856 (juillet-octobre)
145	" "	1856 (novembre, décembre)
146	" "	1857 (janvier, février)
147	" "	1857 (mars-mai)
148	" "	1857 (juin-août)
149	" "	1857 (septembre, octobre)
150	" "	1857 (novembre, décembre)
151	" "	1858 (janvier, février)
152	" "	1858 (mars, avril)
153	" "	1858 (mai, juin)
154	" "	1858 (juillet, août)
155	" "	1858 (septembre, octobre)
156	" "	1858 (novembre, décembre)
157	" "	1859 (janvier, février)
158	" "	1859 (mars, avril)
159	" "	1859 (mai, juin)
160	" "	1859 (juillet, août)
161	" "	1859 (septembre, octobre)
162	" "	1859 (novembre, décembre)
163	" "	1860 (janvier, février)
164	" "	1860 (mars, avril)
165	" "	1860 (mai, juin)
166	" "	1860 (juillet-septembre)
167	" "	1860 (octobre, novembre)
168	" "	1860 (décembre)
169	" "	1861 (janvier, février)
170	" "	1861 (mars, avril)
171	" "	1861 (mai-août)
172	" "	1861 (septembre, octobre)
173	" "	1861 (novembre, décembre)
174	" "	1862 (janvier, février)
175	" "	1862 (mars, avril)
176	" "	1862 (mai-juillet)
177	" "	1862 (août-octobre)
178	" "	1862 (novembre, décembre)
179	" "	1863 (janvier-mars)
180	" "	1863 (avril, mai)

répertoire :



3 E 47/181

PACTAT (Gilbert)

182 " "

183 " "

184 " "

185 " "

186 " "

187 " "

188 " "

189 " "

190 " "

191 " "

192 " "

193 " "

194 " "

195 " "

196 " "

197 " "

198 " "

199 " "

200 " "

201 " "

202 " "

203 " "

204 " "

205 " "

206 " "

207 " "

208 " "

209 " "

210 " "

211 " "

212 " "

213 " "

214 " "

215 " "

216 " "

217 " "

218 " "

219 " "

220 " "

221 " "

222 " "

223 " "

224 " "

225 " "

226 " "

227 " "

228 " "

229 " "

230 " "

231 " "

232 " "

233 " "

234 " "

235 " "

236 " "

237 " "

1863 (juin, juillet)

1863 (août-octobre)

1863 (novembre, décembre)

1864 (janvier, février)

1864 (mars-mai)

1864 (juin-septembre)

1864 (octobre-décembre)

1865 (janvier, février)

1865 (mars-mai)

1865 (juin, juillet)

1865 (août-octobre)

1865 (novembre, décembre)

1866 (janvier-mars)

1866 (avril-juin)

1866 (juillet-septembre)

1866 (octobre-décembre)

1867 (janvier-mars)

1867 (avril-juin)

1867 (juillet-octobre)

1867 (novembre, décembre)

1868 (janvier-mars)

1868 (avril-juillet)

1868 (août-octobre)

1868 (novembre, décembre)

1869 (janvier, février)

1869 (mars-mai)

1869 (juin, juillet)

1869 (août-octobre)

1869 (novembre, décembre)

1870 (janvier-avril)

1870 (mai-décembre)

1871 (janvier-mai)

1871 (juin-septembre)

1871 (octobre-décembre)

1872 (janvier, février)

1872 (mars, avril)

1872 (mai-juillet)

1872 (août-octobre)

1872 (novembre, décembre)

1873 (janvier-mars)

1873 (avril-juin)

1873 (juillet-septembre)

1873 (octobre-décembre)

1874 (janvier-mars)

1874 (avril-juin)

1874 (juillet-septembre)

1874 (octobre-décembre)

1875 (janvier-mars)

1875 (avril-juin)

1875 (juillet-octobre)

1875 (novembre, décembre)

1876 (janvier-mars)

1876 (avril-juin)

1876 (juillet-septembre)

1876 (octobre-décembre)

1877 (janvier-avril)

1877 (mai-18 novembre)

238

SAVATIER (Marc)

239 " "

240 " "

1877 (28 novembre, décembre)-1878  
(janvier-avril)

1878 (mai-août)

1878 (septembre-décembre)

3 E 47/241	SAVATIER (Marc)	1879 (janvier-avril)
242	" "	1879 (mai-août)
243	" "	1879 (septembre-décembre)
244	" "	1880 (janvier-avril)
245	" "	1880 (mai-septembre)
246	" "	1880 (octobre-décembre)
247	" "	1881 (janvier-avril)
248	" "	1881 (mai-août)
249	" "	1881 (septembre-décembre)
250	" "	1882 (janvier, février)
251	" "	1882 (mars, avril)
252	" "	1882 (mai-juillet)
253	" "	1882 (août, septembre)
254	" "	1882 (octobre-décembre)
255	" "	1883 (janvier, février)
256	" "	1883 (mars, avril)
257	" "	1883 (mai, juin)
258	" "	1883 (juillet-septembre)
259	" "	1883 (octobre-décembre)
260	" "	1884 (janvier-mars)
261	" "	1884 (avril-juin)
262	" "	1884 (juillet-octobre)
263	" "	1884 (novembre, décembre)
264*	Répertoire : BOUDIN (Edme) (1847-1854) (1) ; DEBRIE (Claude Armand) (1854) (2)	
265	BOUDIN (Edme)	1845 (19 février-juillet)
266	" "	1845 (août-décembre)
267	" "	1846 (janvier-mars)
268	" "	1846 (avril-juillet)
269	" "	1846 (août-décembre)
270	" "	1847 (janvier-mars)
271	" "	1847 (avril-juillet)
272	" "	1847 (août-décembre)
273	" "	1848 (janvier-mai)
274	" "	1848 (juin-décembre)
275	" "	1849 (janvier-juin)
276	" "	1849 (juillet-septembre)
277	" "	1849 (octobre-décembre)
278	" "	1850 (janvier-mai)
279	" "	1850 (juin-décembre)
280	" "	1851 (janvier-mars)
281	" "	1851 (avril-juillet)
282	" "	1851 (août-décembre)
283	" "	1852 (janvier-avril)
284	" "	1852 (mai-août)
285	" "	1852 (septembre-décembre)
286	" "	1853 (janvier-avril)
287	" "	1853 (mai-décembre)
288	" "	1854 (janvier-avril)
289	" "	1854 (mai-11 décembre)
290*	Répertoire : DEBRIE (Claude Armand) (1855-1857) (3) ; FOURNIER (François Léon) (1857-1870) (4)	
291	DEBRIE (Claude Armand)	1854 (14-31 décembre)-1855 (janvier-mai)
292	" "	1855 (juin-décembre)
293	" "	1856

(1) Voir table alphabétique LA CHARITÉ-SUR-LOIRE : 3 E 4/303.

(2) Voir répertoire et minutes LA CHARITÉ-SUR-LOIRE : 3 E 47/290.

(3) Voir répertoire LA CHARITÉ-SUR-LOIRE : 3 E 47/264.

(4) Voir minutes LA CHARITÉ-SUR-LOIRE : 3 E 47/296.

3 E 47/294  
295

DEBRIE (Claude Armand)

" "

1857 (janvier-juin)

1857 (juillet-15 décembre)

296

FOURNIER (François Léon) (1)

" "

1857 (17-31 décembre)-1858

297

" "

1859 (janvier-mai)

298

" "

1859 (juin-décembre)

299

" "

1860 (janvier-août)

300

" "

1860 (septembre-décembre)

301

" "

1861 (janvier-avril)

302

" "

1861 (mai-septembre)

303

" "

1861 (octobre-décembre)

304

" "

1862 (janvier-juin)

305

" "

1862 (juillet-décembre)

306

" "

1863 (janvier-juin)

307

" "

1863 (juillet-décembre)

308

" "

1864 (janvier-juin)

309

" "

1864 (juillet-décembre)

310

" "

1865 (janvier-mai)

311

" "

1865 (juin-décembre)

312

" "

1866 (janvier-avril)

313

" "

1866 (mai-décembre)

314

" "

1867 (janvier-juin)

315

" "

1867 (juillet-décembre)

316

" "

1868 (janvier-juin)

317

" "

1868 (juillet-décembre)

318

" "

1869 (janvier-juin)

319

" "

1869 (juillet-décembre)

320

" "

1870

321

" "

1871

322

" "

1872 (janvier-6 juillet)

323\*

Répertoire : FOURNIER (François Léon) (1862-1872) ;  
 ARDOIN (François Silvain) (1872-1873) et table alpha-  
 bétique : FOURNIER (François Léon) (1870-1872) ;  
 ARDOIN (François Silvain) (1872-1881)

324\*

ARDOIN (François Silvain) (2) répertoire :

1873-1881

325

" "

1872 (10 juillet-décembre)

326

" "

1873 (janvier-mai)

327

" "

1873 (juin-décembre)

328\*

" "

1873 (26 mai-28 août) (3)

329

" "

1874 (janvier-avril)

330

" "

1874 (mai-décembre)

331

" "

1875 (janvier-juin)

332

" "

1875 (juillet-décembre)

333

" "

1876 (janvier-juillet)

334

" "

1876 (août-décembre)

335

" "

1877 (janvier-avril)

336

" "

1877 (mai-août)

337

" "

1877 (septembre-décembre)

338

" "

1878 (janvier-avril)

339

" "

1878 (mai-juillet)

340

" "

1878 (août-décembre)

341

" "

1879 (janvier-juin)

342

" "

1879 (juillet-décembre)

343

" "

1880 (janvier-mai)

344

" "

1880 (juin-décembre)

345

" "

1881 (janvier-mars)

346

" "

1881 (avril-18 juillet)

(1) Voir répertoire LA CHARITÉ-SUR-LOIRE : 3 E 47/290.

(2) Exerce ensuite à NEVERS : 3 E 14/284.

(3) Liquidation-partage de la succession LERASLE.



furent presentz & brues personnes —  
 Me Isaac Estignard. Echev. & controllier —  
 & les lothies de Chateaufort & seignur dudict  
 lieu a prusam & seignur d'un pavé & de la  
 femme francois chavanton Maistre Ingenieur  
 demourant audict chateaufort d'autre lesquelz  
 ont faict les conventions & marchez qui  
 ensuivent de ce que l'ordonnance  
 a prusam & son obligé audict lieu Estignard  
 de faire les feux de Joye pour l'ordonne-  
 nance de monseigneur le dauphin sur la  
 ordonnance de sa Majesté envoyée au vicel baron  
 de Joux l'ordonnance cy-dessus prusam du prusam  
 du prusam mon de Noutembre & de luy dudict  
 lieu de Joux envoyée audict lieu Estignard  
 au bas de la porte du sus mentionné du  
 charge dudict lieu de fournir les bours  
 necessaires & la plan publique proche &  
 au bas de la porte nre dame de vstille  
 fournir l'ordonnance pour l'ordonne-  
 trice les pour l'ordonne, donner aux habitants  
 qui se mettront sous son drapeau pour  
 faire le bois de seigneur a chacun & faire  
 les feux d'ordonne, payer les feux  
 & l'ordonne & ordonne l'ordonne au  
 plus tard & ordonne l'ordonne &  
 sonne de l'ordonne l'ordonne l'ordonne  
 laquelle sonne l'ordonne l'ordonne Estignard  
 sera l'ordonne l'ordonne ou faire payer l'ordonne  
 son drapeau d'ordonne de vstille  
 a quoy faire l'ordonne l'ordonne l'ordonne

obliger de payer et d'autre. Les unsq  
faut alhatravelpinoz le faire nouvelle  
mil six ouu soixante de trig or proutum  
de poudcuan nouu nott avon eloub signet  
aav per pautob:

~~Gerard~~ <sup>Guignard</sup>  
J. Guignard

Bureau

3 E 47/347	FOURNIER (François Eugène)	1881 (25 juillet-octobre)
348	" "	1881 (novembre, décembre)
349	" "	1882 (janvier, février)
350	" "	1882 (mars, avril)
351	" "	1882 (mai, juin)
352	" "	1882 (juillet-octobre)
353	" "	1882 (novembre-décembre)
354	" "	1883 (janvier-avril)
355	" "	1883 (mai-août)
356	" "	1883 (septembre-décembre)
357	" "	1884 (janvier-mars)
358	" "	1884 (avril-août)
359	" "	1884 (septembre-décembre)

## CHARRIN

3 E 39/5*	ARBELAT (Gabriel) répertoire :	an III-an VIII
-----------	--------------------------------	----------------

## CHÂTEAU-CHINON (1)

3 E 38/931	Divers : notaires non identifiés, pièces isolées ou en mauvais état (1606-1843)	
3 E 38/64	BELIN (Nicolas)	1610, 1611, 1613-1621, 1623, 1624, 1626-1643, 1645-1648
65	MOREAU (Etienne)	1613-1617
66	" "	1618-1620
67	" "	1621, 1622
68	" "	1623, 1624
69	" "	1625, 1626
70	" "	1627, 1628
71	" "	1629, 1630
72	" "	1631
73	" "	1632, 1633
74	" "	1634
75	" "	1635, 1636
76	" "	1637, 1638 (janvier-26 mars)
77	MOREAU (Pierre)	1638 (27 avril-décembre)-1640
78	" "	1641-1643
79	" "	1644-1647
80	" "	1648, 1649
81	" "	1650-1653
82	" "	1654-1656
83	" "	1657-1659
84	" "	1660-1662
85	" "	1663-1665
86	" "	1666-1668
87	" "	1669, 1670
88	" "	1671-1673
89	" "	1674-1676
90	" "	1677, 1678
91	BERGERET (Claude)	1646-1648
92	" "	1649-1652
93	" "	1653-1662
94	" "	1663-1666
95	" "	1667-1669

(1) Voir LAROCHEMILLAY : 3 E 56/187-206.



3 E 38/96	BERGERET (Claude)	1670-1672
97	" "	1673-1676
98	" "	1677-1680
99	PÉTILLOT (Pierre)	1668-1672
100	" "	1673-1676
101	" "	1677-1680
102	DEVOUCOUX (Lazare)	1683-1687
103	" "	1688-1692
104	" "	1693-1699
105	" "	1700-1707
106	" "	1708-1713
107	" "	1714-1717
108	" "	1718-1720
109	" "	1721-1723
110	" "	1724-1727
111	" "	1728-1730
112	" "	1731-1733
113	" "	1734-1736
114	" "	1737-1739
115	BLANDIN (François)	1739-1743
116	" "	1744-1752
117	GIRARDOT (Philibert Gaspard) (répertoires* : 1752-1778)	1752-1757
118	" "	1758-1780
119	TÉPÉNIER (Claude)	1710-1718
120	" "	1719-1721
121	" "	1722-1724
122	" "	1725-1728
123	" "	1729-1732
124	" "	1733-1736
125	GUILLAUME (Pierre) (répertoires* : 1721-1746)	1711-1728, 1730-1743, 1745-1747, 1749
126	LAUMAIN (Jean) (répertoires* : 1721-1737)	1721-1725
127	" "	1726-1729
128	" "	1730-1738
129	SINTON (François)	1721-1727
130	" "	1728-1735
131	MILLIN (Etienne François) (répertoires* : 1728-1731, 1733-1737)	1728-1733
132	" "	1734-1743, 1745-1748
133	BRUANDET (Jacques) (répertoires* : 1739-1751, 1753, 1754)	1739-1741
134	" "	1742, 1743
135	" "	1744, 1745
136	" "	1746, 1747
137	" "	1748-1750
138	" "	1751-1754
139	MOROT (Nicolas François) (répertoires* : 1754-1781)	1754-1759
140	" "	1760-1763
141	" "	1764-1767
142	" "	1768-1772
143	" "	1773-1781
144*	DEVOUCOUX (Lazare Claude) répertoires :	1765-1791, an II-an XIV
145	" "	1765-1772
146	" "	1773-1775
147	" "	1776-1777
148	" "	1778

3 E 38/149	DEVOUCOUX (Lazare Claude)	1779
150	" "	1780
151	" "	1781
152	" "	1782
153	" "	1783
154	" "	1784
155	" "	1785
156	" "	1786
157	" "	1787
158	" "	1788
159	" "	1789
160	" "	1790, 1791
161	" "	an II (vendémiaire-germinal)
162	" "	an II (floréal-2è jour complémentaire)
163	" "	an III (vendémiaire-frimaire)
164	" "	an III (nivôse-ventôse)
165	" "	an III (germinal, floréal)
166	" "	an III (prairial-4è jour complémentaire)
167	" "	an IV
168	" "	an V (vendémiaire-pluviôse)
169	" "	an V (ventôse-3è jour complémentaire)
170	" "	an VI
171	" "	an VII (vendémiaire-germinal)
172	" "	an VII (floréal-6è jour complémentaire)
173	" "	an VIII (vendémiaire-ventôse)
174	" "	an VIII (germinal-4è jour complémentaire)
175	" "	an IX (vendémiaire-pluviôse)
176	" "	an IX (ventôse-4è jour complémentaire)
177	" "	an X (vendémiaire-germinal)
178	" "	an X (floréal-3è jour complémentaire)
179	" "	an XI (vendémiaire-pluviôse)
180	" "	an XI (ventôse-2è jour complémentaire)
181	" "	an XII (vendémiaire-nivôse)
182	" "	an XII (pluviôse-floréal)
183	" "	an XII (prairial-4è jour complémentaire)
184	" "	an XIII (vendémiaire-ventôse)
185	" "	an XIII (germinal-5è jour complémentaire)
186	DEVOUCOUX (Claude Lazare) (répertoire* : 1807-1812)	1807 (1er octobre-décembre)
187	" "	1808
188	" "	1809
189	" "	1810
190	" "	1811
191	" "	1812
192	BUTEAU (Philibert)	1775-1780
193	BOIVIN (Jean-Baptiste) (répertoire* : 1775-1785, 1788, 1791)	1775-1780
194	" "	1781, 1782
195	" "	1783, 1784
196	" "	1785, 1786
197	" "	1787
198	" "	1788
199	" "	1789
200	" "	1790 (janvier-juillet)
201	" "	1790 (août-décembre)-1791 (2-25 janvier)
202	COUAULT (Paul) (répertoires* : 1721-1746)	1683-1685
203	" "	1686-1689

3 E 38/204

COUAULT (Paul)

1690-1695

205

"

"

1696-1699

206

"

"

1700-1703

207

"

"

1704-1710

208

"

"

1711-1716

209

"

"

1717-1720

210

"

"

1721-1724

211

"

"

1725-1728

212

"

"

1729-1733

213

"

"

1734-1737

214

"

"

1738-1740

215

"

"

1741-1746 (janvier-7 février)

216\*

GUILLAUME (François I) répertoires :

1746-1791

217

"

"

1746 (29 août-décembre)-1748

218

"

"

1749, 1750

219

"

"

1751, 1752

220

"

"

1753, 1754

221

"

"

1755, 1756

222

"

"

1757

223

"

"

1758

224

"

"

1759

225

"

"

1760

226

"

"

1761

227

"

"

1762

228

"

"

1763

229

"

"

1764

230

"

"

1765

231

"

"

1766

232

"

"

1767

233

"

"

1768

234

"

"

1769

235

"

"

1770

236

"

"

1771

237

"

"

1772

238

"

"

1773

239

"

"

1774

240

"

"

1775

241

"

"

1776

242

"

"

1777 (janvier-juillet)

243

"

"

1777 (août-décembre)

244

"

"

1778 (janvier-avril)

245

"

"

1778 (mai-décembre)

246

"

"

1779

247

"

"

1780

248

"

"

1781

249

"

"

1782

250

"

"

1783

251

"

"

1784

252

"

"

1785

253

"

"

1786

254

"

"

1787

255

"

"

1788

256

"

"

1789-1791 (janvier, 1er février)

257

DETRÉ (Jean) (répertoires\* : an II, an III, an VI-1807, 1809-1811)

an II

258

"

"

an III

259

"

"

an V, an VI

260

"

"

an VII

261

"

"

an VIII

262

"

"

an IX



3 E 38/263	DETRÉ (Jean)	an X
264	" "	an XI
265	" "	an XII
266	" "	an XIII, an XIV
267	" "	1806
268	" "	1807
269	" "	1808
270	" "	1809
271	" "	1810 (janvier-mai)
272	" "	1810 (juin-décembre)
273	" "	1811 (janvier-août), 1813 (juillet-décembre), 1814 (janvier-juillet)
274	COMTE-ROCHAMBEAU (Sébastien François Xavier)	1816 (18 juin-décembre)-1817
275	" "	1818
276	" "	1819
277	" "	1821, 1822
278	" "	1823
279	" "	1824
280	" "	1825
281	" "	1826
282	" "	1827 (janvier-29 juillet)
283*	Répertoires : COMTE-ROCHAMBEAU (Jean Didier Alphonse) (1828-1837); GOGUELAT (Pierre Alfred) (1837-1841) (1)	
284	COMTE-ROCHAMBEAU (Jean Didier Alphonse)	1827 (3 août-décembre)-1828 (janvier-juin)
285	" "	1828 (juillet-décembre)
286	" "	1829
287	" "	1830 (janvier-mai)
288	" "	1830 (juin-décembre)
289	" "	1831 (janvier-juin)
290	" "	1831 (juillet-décembre)
291	" "	1832 (janvier-mai)
292	" "	1832 (juin-décembre)
293	" "	1833 (janvier-mai)
294	" "	1833 (juin-décembre)
295	" "	1834 (janvier-mai)
296	" "	1834 (juin-décembre)
297	" "	1835 (janvier-mai)
298	" "	1835 (juin-décembre)
299	" "	1836 (janvier-juin)
300	" "	1836 (juillet-décembre)
301	" "	1837 (janvier-19 septembre)
302	GOGUELAT (Pierre Alfred) (2)	1837 (23 septembre-décembre)-1838
303	" "	1839
304	" "	1840
305	" "	1841
306	" "	1842
307	" "	1843 (janvier-avril)
308	" "	1843 (mai-décembre)
309	" "	1844 (janvier-mai)
310	" "	1844 (juin-décembre)-1845 (janvier-14 février)
311*	Répertoires : GOGUELAT (Pierre Alfred) (1841-1845); THOMAS (Placide) (1845-1863)	
312	THOMAS (Placide)	1845 (18 février-décembre)

(1) Voir minutes CHÂTEAU-CHINON : 3 E 38/302.

(2) Voir répertoires CHÂTEAU-CHINON : 3 E 38/283, 311.

3 E 38/313	THOMAS (Placide)	1846
314	" "	1847
315	" "	1848
316	" "	1849
317	" "	1850
318	" "	1851
319	" "	1852
320	" "	1853
321	" "	1854 (janvier-mai)
322	" "	1854 (juin-décembre)
323	" "	1855
324	" "	1856
325	" "	1857
326	" "	1858
327	" "	1859
328	" "	1860
329	" "	1861
330	" "	1862
331	" "	1863 (janvier-18 juillet)
332*	COQUARD (Gustave) répertoire :	1863-1877
333*	" " table alphabétique :	1863-1877
334	" "	1863 (28 juillet-décembre)
335	" "	1864 (janvier-juin)
336	" "	1864 (juillet-décembre)
337	" "	1865 (janvier-mars)
338	" "	1865 (avril-juin)
339	" "	1865 (juillet-septembre)
340	" "	1865 (octobre-décembre)
341	" "	1866 (janvier-mars)
342	" "	1866 (avril-juin)
343	" "	1866 (juillet-septembre)
344	" "	1866 (octobre-décembre)
345	" "	1867 (janvier-mars)
346	" "	1867 (avril-juin)
347	" "	1867 (juillet-septembre)
348	" "	1867 (octobre-décembre)
349	" "	1868 (janvier, février)
350	" "	1868 (mars, avril)
351	" "	1868 (mai-juillet)
352	" "	1868 (août-octobre)
353	" "	1868 (novembre, décembre)
354	" "	1869 (janvier, février)
355	" "	1869 (mars-mai)
356	" "	1869 (juin-août)
357	" "	1869 (septembre, octobre)
358	" "	1869 (novembre, décembre)
359	" "	1870 (janvier, février)
360	" "	1870 (mars, avril)
361	" "	1870 (mai-juillet)
362	" "	1870 (août-décembre)
363	" "	1871 (janvier-avril)
364	" "	1871 (mai-juillet)
365	" "	1871 (août-octobre)
366	" "	1871 (novembre, décembre)
367	" "	1872 (janvier-mars)
368	" "	1872 (avril-juin)
369	" "	1872 (juillet-octobre)
370	" "	1872 (novembre, décembre)
371	" "	1873 (janvier-mars)
372	" "	1873 (avril-juin)
373	" "	1873 (juillet-octobre)

3 E 38/374	COQUARD (Gustave)	1873 (novembre, décembre)
375	" "	1874 (janvier, février)
376	" "	1874 (mars-mai)
377	" "	1874 (juin-août)
378	" "	1874 (septembre, octobre)
379	" "	1874 (novembre, décembre)
380	" "	1875 (janvier, février)
381	" "	1875 (mars, avril)
382	" "	1875 (mai-juillet)
383	" "	1875 (août-octobre)
384	" "	1875 (novembre, décembre)
385	" "	1876 (janvier-mars)
386	" "	1876 (avril-juin)
387	" "	1876 (juillet-octobre)
388	" "	1876 (novembre, décembre)
389	" "	1877 (janvier, février)
390	" "	1877 (mars-18 mai)
391*	Répertoires : DUCRAY (Pierre Antoine) (1878-1891); PERRUCHOT (Charles Louis) (1891-1893) (1)	
3 E 38/933*	DUCRAY (Pierre Antoine) table alphabétique :	1877-1891
3 E 38/392	" "	1877 (20 mai-juillet)
393	" "	1877 (août-octobre)
394	" "	1877 (novembre)
395	" "	1877 (décembre)
396	" "	1878 (janvier-mars)
397	" "	1878 (avril, mai)
398	" "	1878 (juin-août)
399	" "	1878 (septembre, octobre)
400	" "	1878 (novembre, décembre)
401	" "	1879 (janvier, février)
402	" "	1879 (mars, avril)
403	" "	1879 (mai-juillet)
404	" "	1879 (août-octobre)
405	" "	1879 (novembre, décembre)
406	" "	1880 (janvier, février)
407	" "	1880 (mars, avril)
408	" "	1880 (mai-juillet)
409	" "	1880 (août-octobre)
410	" "	1880 (novembre, décembre)
411	" "	1881 (janvier-avril)
412	" "	1881 (mai-juillet)
413	" "	1881 (août-octobre)
414	" "	1881 (novembre, décembre)
415	" "	1882 (janvier-mars)
416	" "	1882 (avril, mai)
417	" "	1882 (juin-septembre)
418	" "	1882 (octobre-décembre)
419	" "	1883 (janvier, février)
420	" "	1883 (mars, avril)
421	" "	1883 (mai, juin)
422	" "	1883 (juillet-septembre)
423	" "	1883 (octobre-décembre)
424	" "	1884 (janvier-mars)
425	" "	1884 (avril-juin)
426	" "	1884 (juillet-octobre)
427	" "	1884 (novembre, décembre)
428	" "	1885 (janvier, février)
429	" "	1885 (mars, avril)

(1) Voir répertoire, table alphabétique et minutes CHÂTEAU-CHINON : 3 E 38/941.



3 E 38/430	DUCRAY (Pierre Antoine)	1885 (mai-août)
431	" "	1885 (septembre, octobre)
432	" "	1885 (novembre, décembre)
433	" "	1886 (janvier-mars)
434	" "	1886 (avril-juin)
435	" "	1886 (juillet-septembre)
436	" "	1886 (octobre-décembre)
437	" "	1887 (janvier, février)
438	" "	1887 (mars, avril)
439	" "	1887 (mai-juillet)
440	" "	1887 (août, septembre)
441	" "	1887 (octobre-décembre)
442	" "	1888 (janvier-mars)
443	" "	1888 (avril-juin)
444	" "	1888 (juillet-septembre)
445	" "	1888 (octobre-décembre)
446	" "	1889 (janvier-mars)
447	" "	1889 (avril-juin)
448	" "	1889 (juillet-septembre)
449	" "	1889 (octobre-décembre)
3 E 38/934	" "	1890 (janvier, février)
935	" "	1890 (mars, avril)
936	" "	1890 (mai-juillet)
937	" "	1890 (août-octobre)
938	" "	1890 (novembre, décembre)
939	" "	1891 (janvier-mars)
940	" "	1891 (avril-9 juillet)
941*	PERRUCHOT (Charles Louis) répertoire (1893-1907) (1) ; table alphabétique (1891-1909)	
942	PERRUCHOT (Charles Louis)	1891 (11 juillet-décembre)
943	" "	1892 (janvier-mars)
944	" "	1892 (avril-juin)
945	" "	1892 (juillet-septembre)
946	" "	1892 (octobre-décembre)
947	" "	1893 (janvier-mars)
948	" "	1893 (avril-juin)
949	" "	1893 (juillet-septembre)
950	" "	1893 (octobre-décembre)
951	" "	1894 (janvier-mars)
952	" "	1894 (avril-juin)
953	" "	1894 (juillet-septembre)
954	" "	1894 (octobre-décembre)
955	" "	1895 (janvier-mars)
956	" "	1895 (avril-juin)
957	" "	1895 (juillet-octobre)
958	" "	1895 (novembre, décembre)
959	" "	1896 (janvier-mars)
960	" "	1896 (avril, mai)
961	" "	1896 (juin-septembre)
962	" "	1896 (octobre-décembre)
963	" "	1897 (janvier-mars)
964	" "	1897 (avril-juin)
965	" "	1897 (juillet-septembre)
966	" "	1897 (octobre-décembre)
967	" "	1898 (janvier-mars)
968	" "	1898 (avril-juin)
969	" "	1898 (juillet-septembre)
970	" "	1898 (octobre-décembre)

(1) Voir répertoire CHÂTEAU-CHINON : 3 E 38/391.

3 E 38/971	PERRUCHOT (Charles Louis)	1899 (janvier, février)
972	" "	1899 (mars, avril)
973	" "	1899 (mai-juillet)
974	" "	1899 (août, septembre)
975	" "	1899 (octobre-décembre)
3 E 38/450	GUILLAUME (François II)	1722-1733
451	DEVOUCOUX (Claude)	1734-1737
452	" "	1738, 1739
453	" "	1740, 1741
454	" "	1742-1744
455	" "	1745-1747
456	" "	1748-1751
457	" "	1752-1756
458	" "	1757-1760
459	" "	1761-1763
460	" "	1764-1768
461	DUFOUR (Jean Denis) (répertoires* : 1769-1782)	1769-1776
462	" "	1777-1782
463*	TÉPÉNIER (Sébastien) répertoires :	1782-1791, an XI-1813
464	" "	1782-1787
465	" "	1788-1791
466	" "	an XI, an XII
467	" "	an XIII
468	" "	an XIV
469	" "	1806 (janvier-mai)
470	" "	1806 (juin-décembre)
471	" "	1807 (janvier-mai)
472	" "	1807 (juin-décembre)
473	" "	1808 (janvier-mai)
474	" "	1808 (juin-décembre)
475	" "	1809 (janvier-mai)
476	" "	1809 (juin-décembre)
477	" "	1810 (janvier-mars)
478	" "	1810 (avril-juillet)
479	" "	1810 (août-décembre)
480	" "	1811 (janvier-avril)
481	" "	1811 (mai-décembre)
482	" "	1812 (janvier-mai)
483	" "	1812 (juin-décembre)
484	" "	1813 (janvier-avril)
485	" "	1813 (mai-décembre)-1814 (1-11 janvier)
486*	Répertoires : TÉPÉNIER (Sébastien) (1814) ; DESMOLINS (Philibert) (1814-1817) ; table alphabétique (1820-1835)	
487	DESMOLINS (Philibert)	1814 (15 janvier-juin)
488	" "	1814 (juillet-décembre)
489	" "	1815
490	" "	1816 (janvier-juin)
491	" "	1816 (juillet-décembre)
492	" "	1817 (janvier-mai)
493	" "	1817 (juin-décembre)
494	" "	1818 (janvier-mai)
495	" "	1818 (juin-décembre)
496	" "	1819 (janvier-mai)
497	" "	1819 (juin-décembre)
498	" "	1820 (janvier-juin)
499	" "	1820 (juillet-décembre)
500	" "	1821
501	" "	1822 (janvier-mai)

3 E 38/502

## DESMOLINS (Philibert)

503	"	"	1822 (juin-décembre)
504	"	"	1823 (janvier-mai)
505	"	"	1823 (juin-décembre)
506	"	"	1824
507	"	"	1825 (janvier-mai)
508	"	"	1825 (juin-décembre)
509	"	"	1826 (janvier-mai)
510	"	"	1826 (juin-décembre)
511	"	"	1827 (janvier-juin)
512	"	"	1827 (juillet-décembre)
513	"	"	1828 (janvier-juin)
514	"	"	1828 (juillet-décembre)
515	"	"	1829 (janvier-mai)
516	"	"	1829 (juin-décembre)
517	"	"	1830 (janvier-mai)
518	"	"	1830 (juin-décembre)
519	"	"	1831 (janvier-juin)
520	"	"	1831 (juillet-décembre)
521	"	"	1832 (janvier-juin)
522	"	"	1832 (juillet-décembre)
523	"	"	1833 (janvier-mai)
524	"	"	1833 (juin-décembre)
525	"	"	1834 (janvier-mai)
			1834 (juin-décembre)-1835 (janvier-10 février)

526\*

## COQUILLE (Joseph Agathe Adolphe) répertoires et table alphabétique :

527	"	"	1835-1847
528	"	"	1835 (12 février-juin)
529	"	"	1835 (juillet-décembre)
530	"	"	1836 (janvier-juin)
531	"	"	1836 (juillet-décembre)
532	"	"	1837 (janvier-mai)
533	"	"	1837 (juin-décembre)
534	"	"	1838 (janvier-juin)
535	"	"	1838 (juillet-décembre)
536	"	"	1839 (janvier-juin)
537	"	"	1839 (juillet-décembre)
538	"	"	1840 (janvier-mai)
539	"	"	1840 (juin-décembre)
540	"	"	1841 (janvier-mai)
541	"	"	1841 (juin-décembre)
542	"	"	1842 (janvier-juin)
543	"	"	1842 (juillet-décembre)
544	"	"	1843 (janvier-mai)
545	"	"	1843 (juin-décembre)
546	"	"	1844 (janvier-juin)
547	"	"	1844 (juillet-décembre)
548	"	"	1845 (janvier-mai)
549	"	"	1845 (juin-décembre)
550	"	"	1846 (janvier-mai)
551	"	"	1846 (juin-décembre)
			1847 (janvier-16 juin)

552\*

## PÉRÉMÉ (Germain) répertoire et table alphabétique :

553	"	"	1847-1874
554	"	"	1847 (26 juin-décembre)
555	"	"	1848 (janvier-avril)
556	"	"	1848 (mai-décembre)
557	"	"	1849 (janvier-mai)
558	"	"	1849 (juin-décembre)
559	"	"	1850 (janvier-mai)
			1850 (juin-décembre)



3 E 38/560

PÉRÉMÉ (Germain)

561	" "	1851 (janvier-avril)
562	" "	1851 (mai-décembre)
563	" "	1852 (janvier-mai)
564	" "	1852 (juin-décembre)
565	" "	1853 (janvier-mai)
566	" "	1853 (juin-décembre)
567	" "	1854 (janvier-avril)
568	" "	1854 (mai-décembre)
569	" "	1855 (janvier-mai)
570	" "	1855 (juin-décembre)
571	" "	1856 (janvier-avril)
572	" "	1856 (mai-juillet)
573	" "	1856 (août-décembre)
574	" "	1857 (janvier-avril)
575	" "	1857 (mai-août)
576	" "	1857 (septembre-décembre)
577	" "	1858 (janvier-mars)
578	" "	1858 (avril-juillet)
579	" "	1858 (août-décembre)
580	" "	1859 (janvier-mars)
581	" "	1859 (avril-août)
582	" "	1859 (septembre-décembre)
583	" "	1860 (janvier-avril)
584	" "	1860 (mai-décembre)
585	" "	1861 (janvier-mars)
586	" "	1861 (avril-juin)
587	" "	1861 (juillet-décembre)
588	" "	1862 (janvier-mars)
589	" "	1862 (avril-août)
590	" "	1862 (septembre-décembre)
591	" "	1863 (janvier-mars)
592	" "	1863 (avril-juin)
593	" "	1863 (juillet-octobre)
594	" "	1863 (novembre, décembre)
595	" "	1864 (janvier-mai)
596	" "	1864 (juin-décembre)
597	" "	1865 (janvier-mai)
598	" "	1865 (juin-décembre)
599	" "	1866 (janvier-mars)
600	" "	1866 (avril-juillet)
601	" "	1866 (août-décembre)
602	" "	1867 (janvier-avril)
603	" "	1867 (mai-août)
604	" "	1867 (septembre-décembre)
605	" "	1868 (janvier-mars)
606	" "	1868 (avril-août)
607	" "	1868 (septembre-décembre)
608	" "	1869 (janvier-mars)
609	" "	1869 (avril-juillet)
610	" "	1869 (août-octobre)
611	" "	1869 (novembre, décembre)
612	" "	1870 (janvier-mai)
613	" "	1870 (juin-décembre)
614	" "	1871 (janvier-juin)
615	" "	1871 (juillet-décembre)
616	" "	1872 (janvier-mars)
617	" "	1872 (avril-juin)
618	" "	1872 (juillet-septembre)
619	" "	1872 (octobre-décembre)
620	" "	1873 (janvier-mars)
		1873 (avril-juin)

3 E 38/621	PÉRÉMÉ (Germain)	1873 (juillet-décembre)
622	" "	1874 (janvier-mars)
623	" "	1874 (avril-24 juin)
624*	MIRET (Paul Alfred) répertoires :	1874-1899
625	" "	1874 (29 juin-septembre)
626	" "	1874 (octobre-décembre)
627	" "	1875 (janvier-mars)
628	" "	1875 (avril, mai)
629	" "	1875 (juin-août)
630	" "	1875 (septembre-décembre)
631	" "	1876 (janvier-avril)
632	" "	1876 (mai-juillet)
633	" "	1876 (août-octobre)
634	" "	1876 (novembre, décembre)
635	" "	1877 (janvier-mars)
636	" "	1877 (avril-juillet)
637	" "	1877 (août-octobre)
638	" "	1877 (novembre, décembre)
639	" "	1878 (janvier-mars)
640	" "	1878 (avril-juin)
641	" "	1878 (juillet-septembre)
642	" "	1878 (octobre-décembre)
643	" "	1879 (janvier-mars)
644	" "	1879 (avril-juin)
645	" "	1879 (juillet-septembre)
646	" "	1879 (octobre-décembre)
647	" "	1880 (janvier-mars)
648	" "	1880 (avril-juin)
649	" "	1880 (juillet-octobre)
650	" "	1880 (novembre, décembre)
651	" "	1881 (janvier-mars)
652	" "	1881 (avril-juin)
653	" "	1881 (juillet-octobre)
654	" "	1881 (novembre, décembre)
655	" "	1882 (janvier, février)
656	" "	1882 (mars-mai)
657	" "	1882 (juin-octobre)
658	" "	1882 (novembre, décembre)
659	" "	1883 (janvier-mars)
660	" "	1883 (avril, mai)
661	" "	1883 (juin-septembre)
662	" "	1883 (octobre-décembre)
663	" "	1884 (janvier-mars)
664	" "	1884 (avril-juin)
665	" "	1884 (juillet-septembre)
666	" "	1884 (octobre-décembre)
667	" "	1885 (janvier-mars)
668	" "	1885 (avril-juillet)
669	" "	1885 (août-octobre)
670	" "	1885 (novembre, décembre)
671	" "	1886 (janvier-avril)
672	" "	1886 (mai-août)
673	" "	1886 (septembre-décembre)
674	" "	1887 (janvier-avril)
675	" "	1887 (mai-août)
676	" "	1887 (septembre-décembre)
677	" "	1888 (janvier-mars)
678	" "	1888 (avril, mai)
679	" "	1888 (juin-septembre)
680	" "	1888 (octobre-décembre)
681	" "	1889 (janvier-mars)

3 E 38/682	MIRET (Paul Alfred)	1889 (avril-juin)
683	" "	1889 (juillet-septembre)
684	" "	1889 (octobre-décembre)
3 E 38/976	" "	1890 (janvier, février)
977	" "	1890 (mars-mai)
978	" "	1890 (juin-octobre)
979	" "	1890 (novembre, décembre)
980	" "	1891 (janvier-mars)
981	" "	1891 (avril-juin)
982	" "	1891 (juillet-septembre)
983	" "	1891 (octobre-décembre)
984	" "	1892 (janvier-mars)
985	" "	1892 (avril-juillet)
986	" "	1892 (août-décembre)
987	" "	1893 (janvier-mars)
988	" "	1893 (avril-août)
989	" "	1893 (septembre-décembre)
990	" "	1894 (janvier-mars)
991	" "	1894 (avril-juin)
992	" "	1894 (juillet-septembre)
993	" "	1894 (octobre-décembre)
994	" "	1895 (janvier-mars)
995	" "	1895 (avril, mai)
996	" "	1895 (juin-août)
997	" "	1895 (septembre, octobre)
998	" "	1895 (novembre, décembre)
999	" "	1896 (janvier-avril)
1000	" "	1896 (mai-juillet)
1001	" "	1896 (août-octobre)
1002	" "	1896 (novembre, décembre)
1003	" "	1897 (janvier-mars)
1004	" "	1897 (avril-juin)
1005	" "	1897 (juillet-septembre)
1006	" "	1897 (octobre-décembre)
1007	" "	1898 (janvier-mars)
1008	" "	1898 (avril-juin)
1009	" "	1898 (juillet-septembre)
1010	" "	1898 (octobre-décembre)
1011	" "	1899 (janvier-mars)
1012	" "	1899 (avril-juin)
1013	" "	1899 (juillet-octobre)
1014	" "	1899 (novembre, décembre)
3 E 42/1	MOREAU (Philibert)	1646, 1648, 1650-1654
2	" "	1655-1658
3	" "	1659, 1660
4	" "	1661, 1662
5	" "	1663, 1664
6	" "	1665, 1666
7	" "	1667-1669
8	" "	1670-1672
9	" "	1673, 1674
10	" "	1675, 1676
11	" "	1677-1679
12	" "	1680-1685
13	" "	1686-1690
14	" "	1691-1694
15	" "	1695-1700
16	" "	1701-1709
17	MOREAU (Etienne)	1714-1720
18	" "	1721-1725
19	" "	1726-1732



3 E 42/20	MOREAU (Etienne)	1733-1737
21	" "	1738-1741
22	" "	1742-1744
23	" "	1745-1748
24	" "	1749-1752 (janvier-16 mai)
25	MOREAU (Jacques)	1752 (2 juillet-décembre)-1753
26	" "	1754, 1755
27	" "	1756, 1757
28	" "	1758
29	" "	1759
30	" "	1760
31	" "	1761, 1762
32	" "	1763
33	" "	1764
34	" "	1765
35	" "	1766
36	" "	1767
37	" "	1768
38	" "	1769
39	" "	1770
40	" "	1771
41	" "	1772
42	" "	1773
43	" "	1774
44	" "	1775
45	" "	1776
46	" "	1777
47	" "	1778
48	" "	1779
49	" "	1780, 1781 (1)
50	" "	1782, 1783
51	" "	1784
52	" "	1785
53	" "	1786
54	" "	1787
55	" "	1788
56	" "	1789
57	" "	1790
58	" "	1791 (janvier-mai)
59	" "	1791 (juin-décembre)
60	" "	1792
61	" "	an V, an VI
62	" "	an VII, an VIII
63	" "	an IX
64	" "	an X
65	" "	an XI
66	" "	an XII
67	" "	an XIII
68	" "	an XIV, 1806
69	" "	1807
70	" "	1808
71	" "	1809, 1810
72	" "	1811
73	" "	1812 (janvier-mai)
74	" "	1812 (juin-décembre)
75*	RASSE (Jean) répertoires et table alphabétique :	1813-1831

(1) En mauvais état.

3 E 42/76\*

Répertoire : RASSE (Jean) (1825-1831) ; BOILLERAULT (Edouard Alexandre Jean) (1831-1832) (1)

77	RASSE (Jean)	1813 (janvier-mai)
78	" "	1813 (juin-décembre)
79	" "	1814 (janvier-juin)
80	" "	1814 (juillet-décembre)
81	" "	1815 (janvier-avril)
82	" "	1815 (mai-décembre)
83	" "	1816 (janvier-mai)
84	" "	1816 (juin-décembre)
85	" "	1817 (janvier-mai)
86	" "	1817 (juin-décembre)
87	" "	1818 (janvier-mai)
88	" "	1818 (juin-décembre)
89	" "	1819 (janvier-mai)
90	" "	1819 (juin-décembre)
91	" "	1820 (janvier-mai)
92	" "	1820 (juin-décembre)
93	" "	1821 (janvier-mai)
94	" "	1821 (juin-décembre)
95	" "	1822 (janvier-mai)
96	" "	1822 (juin-décembre)
97	" "	1823 (janvier-mai)
98	" "	1823 (juin-décembre)
99	" "	1824 (janvier-juin)
100	" "	1824 (juillet-décembre)
101	" "	1825 (janvier-mai)
102	" "	1825 (juin-décembre)
103	" "	1826 (janvier-mai)
104	" "	1826 (juin-décembre)
105	" "	1827 (janvier-mai)
106	" "	1827 (juin-décembre)
107	" "	1828 (janvier-juin)
108	" "	1828 (juillet-décembre)
109	" "	1829 (janvier-mai)
110	" "	1829 (juin-décembre)
111	" "	1830 (janvier-juin)
112	" "	1830 (juillet-décembre)
113	" "	1831 (janvier-18 août)

114\*

Répertoire et table alphabétique : BOILLERAULT (Edouard Alexandre Jean) (1833-1841) (2) ; répertoire COLAS (Gabriel) (1841-1842) (3)

115	BOILLERAULT (Edouard Alexandre Jean)	1831 (2 novembre-décembre)
116	" "	1832 (janvier-juin)
117	" "	1832 (juillet-décembre)
118	" "	1833 (janvier-juin)
119	" "	1833 (juillet-décembre)
120	" "	1834 (janvier-mai)
121	" "	1834 (juin-décembre)
122	" "	1835 (janvier-mai)
123	" "	1835 (juin-décembre)
124	" "	1836 (janvier-mai)
125	" "	1836 (juin-décembre)
126	" "	1837 (janvier-avril)
127	" "	1837 (mai-octobre)

(1) Voir répertoire, table alphabétique et minutes CHÂTEAU-CHINON : 3 E 42/114.

(2) Voir répertoire CHÂTEAU-CHINON : 3 E 42/76.

(3) Voir répertoire et minutes CHÂTEAU-CHINON : 3 E 42/141.

3 E 42/128	BOILLERAULT (Edouard Alexandre Jean)	1837 (novembre, décembre)
129	" "	1838 (janvier-mars)
130	" "	1838 (avril-juillet)
131	" "	1838 (août-décembre)
132	" "	1839 (janvier, février)
133	" "	1839 (mars, avril)
134	" "	1839 (mai-septembre)
135	" "	1839 (octobre-décembre)
136	" "	1840 (janvier-avril)
137	" "	1840 (mai-août)
138	" "	1840 (septembre-décembre)
139	" "	1841 (janvier-avril)
140	" "	1841 (mai-12 septembre)
141*	COLAS (Gabriel) (1) répertoire :	1843-1858
142	" "	1841 (16 septembre-décembre)
143	" "	1842 (janvier-juin) (2)
144	" "	1842 (juillet-décembre) (2)
145	" "	1843 (janvier-avril)
146	" "	1843 (mai-août)
147	" "	1843 (septembre-décembre)
148	" "	1844 (janvier-juin)
149	" "	1844 (juillet-décembre)
150	" "	1845 (janvier-avril)
151	" "	1845 (mai-septembre)
152	" "	1845 (octobre-décembre)
153	" "	1846 (janvier-juin)
154	" "	1846 (juillet-décembre)
155	" "	1847 (janvier-mai)
156	" "	1847 (juin-décembre)
157	" "	1848 (janvier-juin)
158	" "	1848 (juillet-décembre)
159	" "	1849 (janvier-mai)
160	" "	1849 (juin-décembre)
161	" "	1850 (janvier-mars)
162	" "	1850 (avril-juin)
163	" "	1850 (juillet-septembre)
164	" "	1850 (octobre-décembre)
165	" "	1851 (janvier-juin)
166	" "	1851 (juillet-décembre)
167	" "	1852 (janvier-avril)
168	" "	1852 (mai-août)
169	" "	1852 (septembre-décembre)
170	" "	1853 (janvier-mars)
171	" "	1853 (avril-juin)
172	" "	1853 (juillet-septembre)
173	" "	1853 (octobre-décembre)
174	" "	1854 (janvier-mars)
175	" "	1854 (avril-juin)
176	" "	1854 (juillet-octobre)
177	" "	1854 (novembre, décembre)
178	" "	1855 (janvier-mars)
179	" "	1855 (avril-juin)
180	" "	1855 (juillet-septembre)
181	" "	1855 (octobre-décembre)
182	" "	1856 (janvier-mars)
183	" "	1856 (avril-juin)
184	" "	1856 (juillet-octobre)

(1) Voir répertoire CHÂTEAU-CHINON : 3 E 42/114.

(2) En mauvais état.



3 E 42/185	COLAS (Gabriel)	1856 (novembre, décembre)
186	" "	1857 (janvier-avril)
187	" "	1857 (mai-août)
188	" "	1857 (septembre-décembre)
189	" "	1858 (janvier-avril)
190	" "	1858 (mai-août)
191	" "	1858 (septembre-décembre)
192	" "	1859 (janvier-23 mai)
193*	Répertoire : MOREAU (Louis Philippe Fernand) (1863-1869) ; GILLOT (Emile) (1869-1872) (1)	
194	MOREAU (Louis Philippe Fernand)	1859 (30 mai-décembre)
195	" "	1860 (janvier-avril)
196	" "	1860 (mai-juillet)
197	" "	1860 (août-décembre)
198	" "	1861 (janvier-avril)
199	" "	1861 (mai-août)
200	" "	1861 (septembre-décembre)
201	" "	1862 (janvier-avril)
202	" "	1862 (mai-août)
203	" "	1862 (septembre-décembre)
204	" "	1863 (janvier-mars)
205	" "	1863 (avril-août)
206	" "	1863 (septembre-décembre)
207	" "	1864 (janvier-mars)
208	" "	1864 (avril-septembre)
209	" "	1864 (octobre-décembre)
210	" "	1865 (janvier-avril)
211	" "	1865 (mai-septembre)
212	" "	1865 (octobre-décembre)
213	" "	1866 (janvier-mars)
214	" "	1866 (avril-juin)
215	" "	1866 (juillet-septembre)
216	" "	1866 (octobre-décembre)
217	" "	1867 (janvier-avril)
218	" "	1867 (mai-août)
219	" "	1867 (septembre-décembre)
220	" "	1868 (janvier-avril)
221	" "	1868 (mai-septembre)
222	" "	1868 (octobre-décembre)
223	" "	1869 (janvier-mars)
224	" "	1869 (avril-22 juillet)
225	GILLOT (Emile) (2)	1869 (25 juillet-décembre)
226	" "	1870 (janvier-avril)
227	" "	1870 (mai-décembre)
228	" "	1871 (janvier-juillet)
229	" "	1871 (août-décembre)
230	" "	1872 (janvier-30 mai)
231	JUREDIEU (Félix)	1872 (10 juin-septembre)
232	" "	1872 (octobre-décembre)
233	" "	1873 (janvier-juin)
234	" "	1873 (juillet-décembre)
235	" "	1874 (janvier-juin)
236	" "	1874 (juillet-décembre)
237	" "	1875 (janvier-mai)
238	" "	1875 (juin-septembre)
239	" "	1875 (octobre-décembre)

(1) Voir minutes CHÂTEAU-CHINON : 3 E 42/225.

(2) Voir répertoire CHÂTEAU-CHINON : 3 E 42/193.

3 E 42/240	JUREDIEU (Félix)	1876 (janvier-juin)
241	" "	1876 (juillet-décembre)
242	" "	1877 (janvier-juin)
243	" "	1877 (juillet-décembre)
244	" "	1878 (janvier-avril)
245	" "	1878 (mai-août)
246	" "	1878 (septembre-décembre)
247	" "	1879 (janvier-mars)
248	" "	1879 (avril-août)
249	" "	1879 (septembre-décembre)
250	" "	1880 (janvier-juin)
251	" "	1880 (juillet-décembre)
252	" "	1881 (janvier-juin)
253	" "	1881 (juillet-décembre)
254	" "	1882 (janvier-juillet)
255	" "	1882 (août-décembre)
256	MOUILLEFERT (François) (répertoire* : 1724-1769)	1724-1727
257	" "	1728-1732
258	" "	1733, 1734, 1737, 1738
259	" "	1739, 1740
260	" "	1741, 1742
261	" "	1743, 1744
262	" "	1745, 1746
263	" "	1747, 1748
264	" "	1749, 1750
265	" "	1751, 1752
266	" "	1753, 1754
267	" "	1755, 1756
268	" "	1757, 1758
269	" "	1759-1761
270	" "	1762-1764
271	" "	1765-1767
272	" "	1768, 1770
273	" "	1771-1773
274	" "	1774-1776
275	" "	1777-1781 (janvier-6 mars)
276	PETITIER (Jean-Baptiste)	1764 (17 juin-décembre)-1766
277	" "	1767, 1768
278	" "	1769, 1770
279	" "	1771
280	" "	1772
281	" "	1773
282	" "	1774, 1775
283	" "	1776, 1777
284	" "	1778
285	" "	1779, 1780
286	" "	1781
287	" "	1782
288	" "	1783
289	" "	1784, 1785
290	" "	1787, 1788
291	" "	1789, 1790
292	" "	1791
293	" "	an VII-an IX
294	JACQUAND (François)	1782-1791, an III, an V
295	JACQUAND (Louis François) (répertoire* : 1781-1787)	1781-1784
296	" "	1785-1788
297	" "	1789-1791 (janvier-juin)

3 E 42/298	JACQUAND (Louis François)	1791 (juillet-décembre)
299	"	1792 (janvier-mai)
300	"	1792 (juin-décembre)
301	"	1793
302	"	an III (frimaire-floréal)
303	"	an III (prairial-thermidor)-an IV
304	"	an V, an VI
305	"	an VII, an VIII
306	"	an IX, an X
307	"	an XI, an XII
308	"	an XIII
309	"	an XIV, 1806
310	"	1807
311	"	1808
312	"	1809, 1810
313	"	1811-1813 (janvier-24 février)
314*	Répertoires : DROUYN (François Xavier Antoine Denis) (1813-1829) ; GASTÉ (Pierre Jean) (1829-1831) (1)	
315	DROUYN (François Xavier Antoine Denis)	1813 (26 février-juin)
316	"	1813 (juillet-décembre)
317	"	1814 (janvier-juin)
318	"	1814 (juillet-décembre)
319	"	1815 (janvier-avril)
320	"	1815 (mai-décembre)
321	"	1816 (janvier-avril)
322	"	1816 (mai-décembre)
323	"	1817 (janvier-juillet)
324	"	1817 (août-décembre)
325	"	1818 (janvier-mai)
326	"	1818 (juin-décembre)
327	"	1819 (janvier-juin)
328	"	1819 (juillet-décembre)
329	"	1820 (janvier-mai)
330	"	1820 (juin-décembre)
331	"	1821
332	"	1822
333	"	1823
334	"	1824
335	"	1825
336	"	1826
337	"	1827
338	"	1828
339	"	1829 (janvier-4 mai)
340*	Répertoires : GASTÉ (Pierre Jean) (1832) (2) ; DELA-LOGE (Pierre) (1832-1839) (3)	
341	GASTÉ (Pierre Jean)	1829 (11 mai-septembre)
342	"	1829 (octobre-décembre)
343	"	1830 (janvier-avril)
344	"	1830 (mai-décembre)
345	"	1831
346	"	1832 (janvier-22 octobre)
347*	DELA-LOGE (Pierre) (4) répertoire :	1840-1849
348	"	1832 (25 octobre-décembre)-1833

(1) Voir répertoire et minutes CHÂTEAU-CHINON : 3 E 42/340.

(2) Voir répertoire CHÂTEAU-CHINON : 3 E 42/314.

(3) Voir répertoire et minutes CHÂTEAU-CHINON : 3 E 42/347.

(4) Voir répertoire CHÂTEAU-CHINON : 3 E 42/340.



3 E 42/349	DELALOGE (Pierre)	1834
350	" "	1835
351	" "	1836
352	" "	1837 (janvier-juin)
353	" "	1837 (juillet-décembre)
354	" "	1838
355	" "	1839 (janvier-mai)
356	" "	1839 (juin-décembre)
357	" "	1840 (janvier-juin)
358	" "	1840 (juillet-décembre)
359	" "	1841
360	" "	1842
361	" "	1843
362	" "	1844
363	" "	1845
364	" "	1846
365	" "	1847
366	" "	1848
367	" "	1849
368	" "	1850
369	" "	1851
370	" "	1852
371	" "	1853
372	" "	1854 (janvier-mai)
373	" "	1854 (juin-décembre)
374	" "	1855
375	" "	1856
376	" "	1857
377	" "	1858 (janvier-avril)
378	" "	1858 (mai-décembre)
379	" "	1859
380	" "	1860 (janvier-juin)
381	" "	1860 (juillet-décembre)-1861 (2-14 jan- vier)

382\* Table alphabétique : DEBOISSE (Antoine Nicolas)  
(1861-1870) ; PÉRUSSAUX (Charles François Octave)  
(1870-1882) (1)

383	DEBOISSE (Antoine Nicolas)	1861 (17 janvier-mai)
384	" "	1861 (juin-septembre)
385	" "	1861 (octobre-décembre)
386	" "	1862 (janvier-juin)
387	" "	1862 (juillet-décembre)
388	" "	1863 (janvier-avril)
389	" "	1863 (mai-août)
390	" "	1863 (septembre-décembre)
391	" "	1864 (janvier-juin)
392	" "	1864 (juillet-décembre)
393	" "	1865 (janvier-avril)
394	" "	1865 (mai-août)
395	" "	1865 (septembre-décembre)
396	" "	1866 (janvier-avril)
397	" "	1866 (mai-août)
398	" "	1866 (septembre-décembre)
399	" "	1867 (janvier-mai)
400	" "	1867 (juin-décembre)
401	" "	1868 (janvier-avril)
402	" "	1868 (mai-août)
403	" "	1868 (septembre-décembre)

(1) Voir répertoire et minutes CHÂTEAU-CHINON : 3 E 42/407.

3 E 42/404	DEBOISSE (Antoine Nicolas)	1869 (janvier-juin)
405	" "	1869 (juillet-décembre)
406	" "	1870 (janvier-16 juin)
407*	Répertoires : PÉRUSSAUX (Charles François Octave) (1871-1882) (1) ; THINEY (Jules Henry) (1882-1888) (2) ; SIMONOT (Louis Joseph Justin) (1888-1899) (3) ; CUZIN (Jean) (1899-1904) (4)	
408	PÉRUSSAUX (Charles François Octave)	1870 (19 juin-décembre)
409	" "	1871 (janvier-juin)
410	" "	1871 (juillet-décembre)
411	" "	1872 (janvier-juin)
412	" "	1872 (juillet-décembre)
413	" "	1873 (janvier-juin)
414	" "	1873 (juillet-décembre)
415	" "	1874 (janvier-juin)
416	" "	1874 (juillet-décembre)
417	" "	1875 (janvier-juin)
418	" "	1875 (juillet-décembre)
419	" "	1876 (janvier-juillet)
420	" "	1876 (août-décembre)
421	" "	1877 (janvier-juillet)
422	" "	1877 (août-décembre)
423	" "	1878 (janvier-juin)
424	" "	1878 (juillet-décembre)
425	" "	1879 (janvier-juin)
426	" "	1879 (juillet-décembre)
427	" "	1880 (janvier-juin)
428	" "	1880 (juillet-décembre)
429	" "	1881
430	" "	1882 (2-26 janvier)
431	THINEY (Jules Henry) (5)	1882 (31 janvier-décembre)
432	" "	1883
433	" "	1884
434	" "	1885
435	" "	1886
436	" "	1887-1888 (9-13 janvier)
437	SIMONOT (Louis Joseph Justin) (5)	1888 (16 janvier-décembre)
438	" "	1889
439	" "	1890
440	" "	1891
441	" "	1892 (janvier-juin)
442	" "	1892 (juillet-décembre)
443	" "	1893 (janvier-juin)
444	" "	1893 (juillet-décembre)
445	" "	1894 (janvier-juin)
446	" "	1894 (juillet-décembre)
447	" "	1895 (janvier-juin)
448	" "	1895 (juillet-décembre)
449	" "	1896 (janvier-août)
450	" "	1896 (septembre-décembre)
451	" "	1897 (janvier-juin)
452	" "	1897 (juillet-décembre)
453	" "	1898 (janvier-juillet)
454	" "	1898 (août-décembre)

(1) Voir table alphabétique CHÂTEAU-CHINON : 3 E 42/382.

(2) Voir minutes CHÂTEAU-CHINON : 3 E 42/431.

(3) Voir minutes CHÂTEAU-CHINON : 3 E 42/437.

(4) Voir minutes CHÂTEAU-CHINON : 3 E 42/456.

(5) Voir répertoire CHÂTEAU-CHINON : 3 E 42/407.

3 E 42/455

SIMONOT (Louis Joseph Justin)

1899 (6 janvier-8 juin)

456

CUZIN (Jean) (1)

1899 (23 juin-décembre)

## CHÂTEAUNEUF-VAL-DE-BARGIS

3 E 49/1

COURSIER (Barthélemy Louis Léon) (2)

1855 (janvier-juin)

2

"

"

"

1855 (juillet-décembre)

3

"

"

"

1856 (janvier-mai)

4

"

"

"

1856 (juin-décembre)

5

"

"

"

1857 (janvier-juillet)

6

"

"

"

1857 (août-décembre)

7

"

"

"

1858 (janvier-mai)

8

"

"

"

1858 (juin-décembre)

9

"

"

"

1859 (janvier-juin)

10

"

"

"

1859 (juillet-décembre)

11

"

"

"

1860 (janvier-mai)

12

"

"

"

1860 (juin-décembre)

13

"

"

"

1861 (janvier-mai)

14

"

"

"

1861 (juin-décembre)

15

"

"

"

1862 (janvier-juillet)

16

"

"

"

1862 (août-décembre)

17

"

"

"

1863 (janvier-avril)

18

"

"

"

1863 (mai-juillet)

19

"

"

"

1863 (août-décembre)

20

"

"

(répertoire\* : 1864-1875)

1864 (janvier-juin)

21

"

"

"

1864 (juillet-décembre)

22

"

"

"

1865 (janvier-juin)

23

"

"

"

1865 (juillet-décembre)

24

"

"

"

1866 (janvier-avril)

25

"

"

"

1866 (mai-août)

26

"

"

"

1866 (septembre-décembre)

27

"

"

"

1867 (janvier-mars)

28

"

"

"

1867 (avril-juillet)

29

"

"

"

1867 (août-décembre)

30

"

"

"

1868 (janvier-mai)

31

"

"

"

1868 (juin-décembre)

32

"

"

"

1869 (janvier-avril)

33

"

"

"

1869 (mai-août)

34

"

"

"

1869 (septembre-décembre)

35

"

"

"

1870 (janvier-mai)

36

"

"

"

1870 (juin-décembre)

37

"

"

"

1871 (janvier-juin)

38

"

"

"

1871 (juillet-décembre)

39

"

"

"

1872 (janvier-avril)

40

"

"

"

1872 (mai-août)

41

"

"

"

1872 (septembre-décembre)

42

"

"

"

1873 (janvier-mars)

43

"

"

"

1873 (avril-juin)

44

"

"

"

1873 (juillet-décembre)

45

"

"

"

1874 (janvier-mai)

46

"

"

"

1874 (juin-décembre)

47

"

"

"

1875 (janvier-15 février)

48

GIRARD (Jean-Pierre Jérôme) (tables\* : 1875-1891)

1875 (25 février-décembre)

49

"

"

"

1876 (janvier-mars)

(1) Voir répertoire CHÂTEAU-CHINON : 3 E 42/407.

(2) Voir répertoires et minutes CHÂTEAUNEUF-VAL-DE-BARGIS : 3 E 8/129.



3 E 49/50	GIRARD (Jean-Pierre Jérôme) (répertoires* : 1876-1891)	1876 (avril-juillet)
51	" "	1876 (août-décembre)
52	" "	1877 (janvier-avril)
53	" "	1877 (mai-septembre)
54	" "	1877 (octobre-décembre)
55	" "	1878 (janvier-mai)
56	" "	1878 (juin-décembre)
57	" "	1879 (janvier-avril)
58	" "	1879 (mai-août)
59	" "	1879 (septembre-décembre)
60	" "	1880 (janvier-juin)
61	" "	1880 (juillet-décembre)
62	" "	1881 (janvier-avril)
63	" "	1881 (mai-août)
64	" "	1881 (septembre-décembre)
65	" "	1882 (janvier-avril)
66	" "	1882 (mai-août)
67	" "	1882 (septembre-décembre)
68	" "	1883 (janvier-mars)
69	" "	1883 (avril-juillet)
70	" "	1883 (août-décembre)
71	" "	1884 (janvier-mai)
72	" "	1884 (juin-décembre)
73	" "	1885 (janvier-juin)
74	" "	1885 (juillet-décembre)
75	" "	1886 (janvier-juin)
76	" "	1886 (juillet-décembre)
77	" "	1887 (janvier-juillet)
78	" "	1887 (août-décembre)
79	" "	1888 (janvier-juin)
80	" "	1888 (juillet-décembre)
81	" "	1889 (janvier-juin)
82	" "	1889 (juillet-décembre)
83	" "	1890 (janvier-mai)
84	" "	1890 (juin-décembre)
85	" "	1891 (janvier-juillet)

## CHÂTILLON-EN-BAZOIS

3 E 41/146	MILLIET (Jehan) (1609-1647); MILLIET (Gabriel) (1627-1652)	
147	LAPLASSE (Jehan de)	1620-1651
148	DIEUDONNÉ (Pierre)	1626-1644
149	MOIREAU (Guy)	1634-1650
150	BÉLIARD	1640-1667
151	BELLEVAULT (Balthazar)	1650-1663
152	" "	1664-1674
153	LION (Charles)	1672-1706
154	BRET (Jehan)	1693, 1694, 1710, 1711
155	THIBAUT (Jean)	1700-1710
156	HENRY (Léonard)	1700-1718
157	ROBIN (Jean)	1712-1716
158	" "	1717-1727
159	SENEAUD (Pierre)	1729-1731
160	" "	1732-1733

3 E 41/161	SENEMAUD (Pierre)	1741-1747
162	" "	1748-1751
163	" "	1752-1755
164	MARTEL (Claude)	1734-1749
165	" "	1750-1755
166	" "	1756-1759
167	" "	1760-1762
168	" "	1763-1765
169	" "	1766-1768
170	" "	1769-1770
171	GODIN (Jean)	1783-1790
172	" "	1791-1793
173	" "	an II-an VII
174	" "	an VIII-an X
175	" "	an XI-1811
176	DUMAREST (Jean)	1834 (26 février-décembre)
177	" "	1835
178	" "	1836
179	" "	1837 (janvier-juin)
180	" "	1837 (juillet-décembre)
181	" "	1838 (janvier-mai)
182	" "	1838 (juin-décembre)
183	" "	1839
184	" "	1840
185	" "	1841 (janvier-13 avril)
186	RABIER (Jules Eugène Caprais)	1841 (18 avril-août)
187	" "	1841 (septembre-décembre)
188	" "	1842 (janvier-mars)
189	" "	1842 (avril-juin)
190	" "	1842 (juillet-septembre)
191	" "	1842 (octobre-décembre)
192	" "	1843 (janvier, février)
193	" "	1843 (mars, avril)
194	" "	1843 (mai, juin)
195	" "	1843 (juillet, août)
196	" "	1843 (septembre, octobre)
197	" "	1843 (novembre, décembre)
198	" "	1844 (janvier, février)
199	" "	1844 (mars, avril)
200	" "	1844 (mai, juin)
201	" "	1844 (juillet-septembre)
202	" "	1844 (octobre-décembre)
203	" "	1845 (janvier, février)
204	" "	1845 (mars, avril)
205	" "	1845 (mai, juin)
206	" "	1845 (juillet, août)
207	" "	1845 (septembre, octobre)
208	" "	1845 (novembre, décembre)
209	" "	1846 (janvier, février)
210	" "	1846 (mars, avril)
211	" "	1846 (mai, juin)
212	" "	1846 (juillet, août)
213	" "	1846 (septembre, octobre)
214	" "	1846 (novembre, décembre)
215	" "	1847 (janvier, février)
216	" "	1847 (mars, avril)
217	" "	1847 (mai, juin)
218	" "	1847 (juillet, août)
219	" "	1847 (septembre, octobre)
220	" "	1847 (novembre, décembre)

3 E 41/221	RABIER (Jules Eugène Caprais)	1848 (janvier-mars)
222	" "	1848 (avril-juin)
223	" "	1848 (août-décembre)
224	" "	1849 (janvier-mars)
225	" "	1849 (avril-juin)
226	" "	1849 (juillet-septembre)
227	" "	1849 (octobre-décembre)
228	" "	1850 (janvier, février)
229	" "	1850 (mars, avril)
230	" "	1850 (mai, juin)
231	" "	1850 (juillet, août)
232	" "	1850 (septembre-décembre)
233	" "	1851 (janvier, février)
234	" "	1851 (mars, avril)
235	" "	1851 (mai, juin)
236	" "	1851 (juillet-septembre)
237	" "	1851 (octobre-décembre)
238	" "	1852 (janvier, février)
239	" "	1852 (mars, avril)
240	" "	1852 (mai, juin)
241	" "	1852 (juillet, août)
242	" "	1852 (septembre-novembre)
243	" "	1852 (décembre)
244	" "	1853 (janvier, février)
245	" "	1853 (mars, avril)
246	" "	1853 (mai, juin)
247	" "	1853 (juillet-septembre)
248	" "	1853 (octobre-décembre)
249	" "	1854 (janvier-mars)
250	" "	1854 (avril, mai)
251	" "	1854 (juin, juillet)
252	" "	1854 (août, septembre)
253	" "	1854 (octobre-décembre)
254	" "	1855 (janvier, février)
255	" "	1855 (mars, avril)
256	" "	1855 (mai, juin)
257	" "	1855 (juillet, août)
258	" "	1855 (septembre, octobre)
259	" "	1855 (novembre, décembre)
260	" "	1856 (janvier, février)
261	" "	1856 (mars, avril)
262	" "	1856 (mai, juin)
263	" "	1856 (juillet-septembre)
264	" "	1856 (octobre-décembre)
265	" "	1857 (janvier, février)
266	" "	1857 (mars, avril)
267	" "	1857 (mai, juin)
268	" "	1857 (juillet, août)
269	" "	1857 (septembre, octobre)
270	" "	1857 (novembre, décembre)
271	" "	1858 (janvier, février)
272	" "	1858 (mars, avril)
273	" "	1858 (mai)
274	" "	1858 (juin)
275	GOGUELAT (Augustin Jean Charles)	1858 (juillet, août)
276	" "	1858 (septembre, octobre)
277	" "	1858 (novembre, décembre)
278	" "	1859 (janvier, février)
279	" "	1859 (mars, avril)
280	" "	1859 (mai, juin)
281	" "	1859 (juillet, août)



3 E 41/282

GOGUELAT (Augustin Jean Charles)

283	"	"	"	1859 (septembre, octobre)
284	"	"	"	1859 (novembre, décembre)
285	"	"	"	1860 (janvier, février)
286	"	"	"	1860 (mars, avril)
287	"	"	"	1860 (mai, juin)
288	"	"	"	1860 (juillet, août)
289	"	"	"	1860 (septembre, octobre)
290	"	"	"	1860 (novembre, décembre)
291	"	"	"	1861 (janvier, février)
292	"	"	"	1861 (mars, avril)
293	"	"	"	1861 (mai, juin)
294	"	"	"	1861 (juillet, août)
295	"	"	"	1861 (septembre, octobre)
296	"	"	"	1861 (novembre, décembre)
297	"	"	"	1862 (janvier, février)
298	"	"	"	1862 (mars, avril)
299	"	"	"	1862 (mai, juin)
300	"	"	"	1862 (juillet, août)
301	"	"	"	1862 (septembre, octobre)
302	"	"	"	1862 (novembre, décembre)
303	"	"	"	1863 (janvier, février)
304	"	"	"	1863 (mars, avril)
305	"	"	"	1863 (mai, juin)
306	"	"	"	1863 (juillet, août)
307	"	"	"	1863 (septembre, octobre)
308	"	"	"	1863 (novembre, décembre)
309	"	"	"	1864 (janvier, février)
310	"	"	"	1864 (mars, avril)
311	"	"	"	1864 (mai, juin)
312	"	"	"	1864 (juillet-septembre)
313	"	"	"	1864 (octobre-décembre)
314	"	"	"	1865 (janvier-mars)
315	"	"	"	1865 (avril-juin)
316	"	"	"	1865 (juillet-septembre)
317	"	"	"	1865 (octobre-décembre)
318	"	"	"	1866 (janvier, février)
319	"	"	"	1866 (mars, avril)
320	"	"	"	1866 (mai, juin)
321	"	"	"	1866 (juillet, août)
322	"	"	"	1866 (septembre, octobre)
323	"	"	"	1866 (novembre, décembre)
324	"	"	"	1867 (avril, mai)
325	"	"	"	1867 (juin, juillet)
326	"	"	"	1867 (août, septembre)
327	"	"	"	1867 (octobre-décembre)
328	"	"	"	1868 (janvier, février)
329	"	"	"	1868 (mars, avril)
330	"	"	"	1868 (mai, juin)
331	"	"	"	1868 (juillet-octobre)
332	"	"	"	1868 (novembre, décembre)
333	"	"	"	1869 (janvier, février)
334	"	"	"	1869 (mars, avril)
335	"	"	"	1869 (mai, juin)
336	"	"	"	1869 (juillet, août)
337	"	"	"	1869 (septembre, octobre)
338	"	"	"	1869 (novembre, décembre)
339	"	"	"	1870 (janvier, février)
340	"	"	"	1870 (mars, avril)
341	"	"	"	1870 (mai, juin)
342	"	"	"	1870 (juillet, août)
343	"	"	"	1870 (septembre-décembre)
	"	"	"	1871 (janvier, février)

3 E 41/344	GOGUELAT (Augustin Jean Charles)	1871 (mars, avril)
345	"	1871 (mai, juin)
346	"	1871 (juillet, août)
347	"	1871 (septembre, octobre)
348	"	1871 (novembre, décembre)
349	"	1872 (janvier, février)
350	"	1872 (mars, avril)
351	"	1872 (mai, juin)
352	"	1872 (juillet-septembre)
353	"	1872 (octobre-27 décembre)
354	GOGUELAT (Louis Armand)	1872 (29-31 décembre)-1873 (janvier, février)
355	"	1873 (mars, avril)
356	"	1873 (mai, juin)
357	"	1873 (juillet, août)
358	"	1873 (septembre, octobre)
359	"	1873 (novembre, décembre)
360	"	1874 (janvier, février)
361	"	1874 (mars, avril)
362	"	1874 (mai, juin)
363	"	1874 (juillet, août)
364	"	1874 (septembre, octobre)
365	"	1874 (novembre, décembre)
366	"	1875 (janvier, février)
367	"	1875 (mars, avril)
368	"	1875 (mai, juin)
369	"	1875 (juillet, août)
370	"	1875 (septembre, octobre)
371	"	1875 (novembre, décembre)
372	"	1876 (janvier-mars)
373	"	1876 (avril-juin)
374	"	1876 (juillet-octobre)
375	"	1876 (novembre, décembre)
376	"	1877 (janvier, février)
377	"	1877 (mars, avril)
378	"	1877 (mai, juin)
379	"	1877 (juillet-septembre)
380	"	1877 (octobre-décembre)
381	"	1878 (janvier-mars)
382	"	1878 (avril-juin)
383	"	1878 (juillet-septembre)
384	"	1878 (octobre-décembre)
385	"	1879 (janvier-mars)
386	"	1879 (avril, mai)
387	"	1879 (juin-août)
388	"	1879 (septembre-décembre)
389	"	1880 (janvier-mars)
390	"	1880 (avril-juin)
391	"	1880 (juillet-septembre)
392	"	1880 (octobre-décembre)
393	"	1881 (janvier, février)
394	"	1881 (mars, avril)
395	"	1881 (mai, juin)
396	"	1881 (juillet, août)
397	"	1881 (septembre, octobre)
398	"	1881 (novembre, décembre)
399	"	1882 (janvier, février)
400	"	1882 (mars, avril)
401	"	1882 (mai, juin)
402	"	1882 (juillet, août)
403	"	1882 (septembre, octobre)

3 E 41/404	GOGUELAT (Louis Armand)	1882 (novembre, décembre)
405	" "	1883 (janvier, février)
406	" "	1883 (mars, avril)
407	" "	1883 (mai-juillet)
408	" "	1883 (août-octobre)
409	" "	1883 (novembre, décembre)
410	" "	1884 (janvier, février)
411	" "	1884 (mars, avril)
412	" "	1884 (mai, juin)
413	" "	1884 (juillet-septembre)
414	" "	1884 (octobre-décembre)
415	" "	1885 (janvier-mars)
416	" "	1885 (avril, mai)
417	" "	1885 (juin, juillet)
418	" "	1885 (août-octobre)
419	" "	1885 (novembre, décembre)
420	" "	1886 (janvier, février)
421	" "	1886 (mars, avril)
422	" "	1886 (mai, juin)
423	" "	1886 (juillet-septembre)
424	" "	1886 (octobre-décembre)
425	" "	1887 (janvier-avril)
426	" "	1887 (mai, juin)
427	" "	1887 (juillet-10 novembre)
428	GOGUELAT (André Henri Joseph)	1887 (12 novembre-décembre)-1888
429	" "	(janvier, février)
430	" "	1888 (mars-juin)
431	" "	1888 (juillet-septembre)
432	" "	1888 (octobre-décembre)
433	" "	1889 (janvier-mars)
434	" "	1889 (avril-juin)
435	" "	1889 (juillet-septembre)
436	" "	1889 (octobre-décembre)
437	" "	1890 (janvier-mars)
438	" "	1890 (avril-juin)
439	" "	1890 (juillet-septembre)
440	" "	1890 (octobre-décembre)
441	" "	1891 (janvier-mars)
442	" "	1891 (avril-juin)
443	" "	1891 (juillet-septembre)
444	" "	1891 (octobre-décembre)
445	" "	1892 (janvier-mars)
446	" "	1892 (avril-juin)
447	" "	1892 (juillet-septembre)
448	" "	1892 (octobre-décembre)
449	" "	1893 (janvier-mars)
450	" "	1893 (avril-juin)
451	" "	1893 (juillet-septembre)
452	" "	1893 (octobre-décembre)
453	" "	1894 (janvier-mars)
454	" "	1894 (avril-juin)
455	" "	1894 (juillet-septembre)
456	" "	1894 (octobre-décembre)
457	" "	1895 (janvier-mars)
458	" "	1895 (avril-juin)
459	" "	1895 (juillet-septembre)
460	" "	1895 (octobre-décembre)
461	" "	1896 (janvier-mars)
462	" "	1896 (avril, mai)
463	" "	1896 (juin-septembre)
		1896 (octobre-décembre)



3 E 41/464	GOGUELAT (André Henri Joseph)	1897 (janvier-mars)
465	" "	1897 (avril, mai)
466	" "	1897 (juin-septembre)
467	" "	1897 (octobre-décembre)
468	" "	1898 (janvier-mars)
469	" "	1898 (avril-juin)
470	" "	1898 (juillet-septembre)
471	" "	1898 (octobre-décembre)
472	" "	1899 (janvier-mars)
473	" "	1899 (avril-juin)
474	" "	1899 (juillet-septembre)
475	" "	1899 (octobre-décembre)
476	PIGORY (Philippe)	1724-1728
477	" "	1729-1734
478	" "	1735-1739
479	" "	1740-1743
480	" "	1744-1748
481	" "	1749-1754
482	" "	1755-1758
483	" "	1759-1764
484	RICHARD (Pierre)	1764 (décembre)-1771
485	" "	1772-1774
486	" "	1775-1777
487	" "	1778-1780
488	" "	1781, 1782
489	" "	1783, 1784
490	" "	1785, 1786
491	" "	1787, 1788
492	" "	1789, 1790
493	" "	1791, 1792
494	" "	an II, an III
495	" "	an IV, an V
496	PERNIN (Philippe)	an VI, an VII
497	" "	an VIII
498	" "	an IX
499	" "	an X
500	" "	an XI
501	" "	an XIV, 1806
502	" "	1807, 1808
503	" "	1809, 1810
504	" "	1811, 1812
505	" "	1813
506	" "	1814 (janvier-août)
507	GUÉRIN (Jean Philippe)	1814 (septembre-décembre)-1815
508	" "	1816
509	" "	1817
510	" "	1818 (janvier-juin)
511	" "	1818 (juillet-décembre)
512	" "	1819 (janvier-avril)
513	" "	1819 (mai-décembre)
514	" "	1820
515	" "	1821 (janvier-juin)
516	" "	1821 (juillet-décembre)
517	" "	1822
518	" "	1823
519	" "	1824
520	" "	1825 (janvier-11 juillet)
521	HÉDELIN (Jean-Baptiste Ferdinand)	1825 (17 juillet-décembre)
522	" "	1826, 1827
523	" "	1828 (janvier-juin)

3 E 41/524	HÉDELIN (Jean-Baptiste Ferdinand)	1828 (juillet-décembre)
525	" " "	1829 (janvier-mai)
526	" " "	1829 (juin-décembre)
527	" " "	1830 (janvier-avril)
528	" " "	1830 (mai-août)
529	" " "	1830 (septembre-décembre)
530	" " "	1831 (janvier-avril)
531	" " "	1831 (mai-décembre)
532	" " "	1832 (janvier-juin)
533	" " "	1832 (juillet-décembre)
534	" " "	1833-1834 (janvier-avril)
535	" " "	1834 (mai-août)
536	" " "	1834 (septembre-décembre)
537	" " "	1835 (janvier-avril)
538	" " "	1835 (mai-septembre)
539	" " "	1835 (octobre-décembre)
540	" " "	1836 (janvier-avril)
541	" " "	1836 (mai-août)
542	" " "	1836 (septembre-décembre)
543	" " "	1837 (janvier-juin)
544	" " "	1837 (juillet-décembre)
545	" " "	1838 (janvier-avril)
546	" " "	1838 (mai-août)
547	" " "	1838 (septembre-décembre)
548	" " "	1839 (janvier-avril)
549	" " "	1839 (mai-août)
550	" " "	1839 (septembre-décembre)
551	" " "	1840 (janvier-avril)
552	" " "	1840 (mai-août)
553	" " "	1840 (septembre-décembre)
554	" " "	1841 (janvier-avril)
555	" " "	1841 (mai-août)
556	" " "	1841 (septembre-décembre)
557	" " "	1842 (janvier-12 mars)
558	LAURENT (Charles Marie)	1842 (13 mars-juin)
559	" " "	1842 (juillet-septembre)
560	" " "	1842 (octobre-décembre)
561	" " "	1843 (janvier-mars)
562	" " "	1843 (avril-juin)
563	" " "	1843 (juillet-septembre)
564	" " "	1843 (octobre-décembre)
565	" " "	1844 (janvier-mars)
566	" " "	1844 (avril-juin)
567	" " "	1844 (juillet-septembre)
568	" " "	1844 (octobre-décembre)
569	" " "	1845 (janvier-mars)
570	" " "	1845 (avril-juin)
571	" " "	1845 (juillet-septembre)
572	" " "	1845 (octobre-décembre)
573	" " "	1846 (janvier-mars)
574	" " "	1846 (avril-juin)
575	" " "	1846 (juillet-septembre)
576	" " "	1846 (octobre-décembre)
577	" " "	1847 (janvier-avril)
578	" " "	1847 (mai-août)
579	" " "	1847 (septembre-décembre)
580	" " "	1848 (janvier-mars)
581	" " "	1848 (avril-août)
582	" " "	1848 (septembre-décembre)
583	" " "	1849 (janvier-avril)
584	" " "	1849 (mai-août)

3 E 41/585	LAURENT (Charles Marie)	1849 (septembre-décembre)
586	" "	1850 (janvier-avril)
587	" "	1850 (mai-août)
588	" "	1850 (septembre-décembre)
589	" "	1851 (janvier-avril)
590	" "	1851 (mai-juillet)
591	" "	1851 (août-décembre)
592	" "	1852 (janvier-avril)
593	" "	1852 (mai-août)
594	" "	1852 (septembre-décembre)
595	" "	1853 (janvier-mars)
596	" "	1853 (avril-juin)
597	" "	1853 (juillet-décembre)
598	" "	1854 (janvier-mai)
599	" "	1854 (juin-septembre)
600	" "	1854 (octobre-décembre)
601	" "	1856 (janvier-mars)
602	" "	1856 (avril-juin)
603	" "	1856 (juillet-septembre)
604	" "	1856 (octobre-décembre)
605	" "	1857 (janvier-avril)
606	" "	1857 (mai-août)
607	" "	1857 (septembre-décembre)
608	" "	1858 (janvier-juin)
609	" "	1858 (juillet-décembre)
610	" "	1859 (janvier-juin)
611	" "	1859 (juillet-décembre)
612	" "	1860 (janvier-avril)
613	" "	1860 (mai-septembre)
614	" "	1860 (octobre-décembre)
615	" "	1861 (janvier-mai)
616	" "	1861 (juin-septembre)
617	" "	1861 (octobre-décembre)
618	" "	1862 (janvier-avril)
619	" "	1862 (mai-août)
620	" "	1862 (septembre-décembre)
621	" "	1863 (janvier-mai)
622	" "	1863 (juin-septembre)
623	" "	1863 (octobre-décembre)
624	" "	1864 (janvier-avril)
625	" "	1864 (mai-septembre)
626	" "	1864 (octobre-décembre)
627	" "	1865 (janvier-mars)
628	" "	1865 (avril-juin)
629	" "	1865 (juillet-septembre)
630	" "	1865 (octobre-décembre)
631	" "	1866 (janvier-mars)
632	" "	1866 (avril-juin)
633	" "	1866 (juillet-octobre)
634	" "	1866 (novembre, décembre)
635	" "	1867 (janvier-mars)
636	" "	1867 (avril-juin)
637	" "	1867 (juillet-septembre)
638	" "	1867 (octobre-décembre)
639	" "	1868 (janvier-mars)
640	" "	1868 (avril-juin)
641	" "	1868 (juillet-octobre)
642	" "	1868 (novembre, décembre)
643	" "	1869 (janvier, février)
644	" "	1869 (mars, avril)
645	" "	1869 (mai, juin)
646	" "	1869 (juillet, août)



3 E 41/647

## LAURENT (Charles Marie)

648	"	"	1869 (septembre, octobre)
649	"	"	1869 (novembre, décembre)
650	"	"	1870 (janvier, février)
651	"	"	1870 (mars-mai)
652	"	"	1870 (juin-août)
653	"	"	1870 (septembre-décembre)
654	"	"	1871 (janvier-juin)
655	"	"	1871 (juillet-septembre)
656	"	"	1871 (octobre, novembre)
657	"	"	1871 (décembre)
658	"	"	1872 (janvier-mars)
659	"	"	1872 (avril-juin)
660	"	"	1872 (juillet, août)
661	"	"	1872 (septembre, octobre)
662	"	"	1872 (novembre, décembre)
663	"	"	1873 (mai, juin)
664	"	"	1873 (juillet, août)
665	"	"	1873 (septembre, octobre)
666	"	"	1873 (novembre, décembre)
667	"	"	1874 (janvier, février)
668	"	"	1874 (mars)
669	"	"	1874 (avril, mai)
670	"	"	1874 (juin-août)
671	"	"	1874 (septembre, octobre)
672	"	"	1874 (novembre, décembre)
673	"	"	1875 (janvier, février)
674	"	"	1875 (mars, avril)
675	"	"	1875 (mai-juillet)
676	"	"	1875 (août, septembre)
677	"	"	1876 (juillet, août)
678	"	"	1876 (novembre, décembre)
679	"	"	1877 (janvier-mars)
680	"	"	1877 (avril-juin)
681	"	"	1877 (juillet-octobre)
682	"	"	1877 (novembre, décembre)
683	"	"	1878 (janvier-mars)
684	"	"	1878 (avril-juin)
685	"	"	1878 (juillet, août)
686	"	"	1878 (novembre, décembre)
687	"	"	1879 (janvier-mars)
688	"	"	1879 (avril-juin)
689	"	"	1879 (juillet-septembre)
690	"	"	1879 (octobre-décembre)
691	"	"	1880 (janvier-mars)
692	"	"	1880 (avril, mai)
693	"	"	1881 (janvier-mars)
694	"	"	1881 (avril-juin)
			1881 (juillet-décembre)

## DUPREY (Henri)

695	"	"	1882 (janvier-mars)
696	"	"	1882 (avril-juin)
697	"	"	1882 (juillet-décembre)
698	"	"	1883 (janvier-mars)
699	"	"	1883 (avril-juin)
700	"	"	1883 (juillet-décembre)
701	"	"	1884 (janvier-mars)
702	"	"	1884 (avril-juin)
703	"	"	1884 (juillet-septembre)
704	"	"	1884 (octobre-décembre)
705	"	"	1885 (janvier-mars)
706	"	"	1885 (avril-juin)
707	"	"	1885 (juillet-décembre)

3 E 41/708	DUPREY (Henri)	1886 (janvier-avril)
709	" "	1886 (mai, juin)
710	" "	1886 (juillet, août)
711	" "	1886 (septembre-décembre)
712	" "	1887 (janvier-mars)
713	" "	1887 (avril-juin)
714	" "	1887 (juillet-septembre)
715	" "	1887 (octobre-décembre)
716	" "	1888 (janvier, février)
717	" "	1888 (mars)
718	" "	1888 (avril-juin)
719	" "	1888 (juillet-septembre)
720	" "	1888 (octobre-décembre)
721	" "	1889 (janvier-mars)
722	" "	1889 (avril-juin)
723	" "	1889 (juillet-septembre)
724	" "	1889 (octobre-décembre)
725	" "	1890 (janvier-mars)
726	" "	1890 (avril-juin)
727	" "	1890 (juillet-septembre)
728	" "	1890 (octobre-décembre)
729	" "	1891 (janvier-mars)
730	" "	1891 (avril-juin)
731	" "	1891 (juillet-décembre)
732	" "	1892 (janvier-mars)
733	" "	1892 (avril-juin)
734	" "	1892 (juillet-septembre)
735	" "	1892 (octobre-décembre)
736	" "	1893 (janvier-mars)
737	" "	1893 (avril-juin)
738	" "	1893 (juillet-septembre)
739	" "	1893 (octobre-décembre)
740	" "	1894 (janvier-juin)
741	" "	1894 (juillet-décembre)
742	" "	1895 (janvier-mars)
743	" "	1895 (avril-juin)
744	" "	1895 (juillet-décembre)
745	" "	1896 (2-20 janvier)
746	REULLON (Joseph)	1896 (5 février-juin)
747	" "	1896 (juillet-décembre)
748	" "	1897 (janvier-juin)
749	" "	1897 (juillet-décembre)
750	" "	1898 (janvier-juin)
751	" "	1898 (juillet-décembre)
752	" "	1899 (janvier-juin)
753	" "	1899 (juillet-décembre)
754	SERRUAU (Maurice)	1775-1777
755	" "	1778, 1779
756	" "	1780, 1781
757	" "	1782, 1783
758	" "	1784, 1785
759	" "	1786, 1787
760	" "	1788, 1789
761	" "	1790, 1791
762	" "	1792, 1793
763	" "	an II
764	" "	an III
765	" "	an IV
766	" "	an V
767	" "	an VI
768	" "	an VII, an VIII

3 E 41/769	MINEAU (François) (1)	1778-1785
770	" "	1786-1790
771	" "	1791-an III
772	" "	an IV-an VIII
773	PERNIN (Jean-François Marie, le Jeune)	an XI, an XII
774	" "	an XIII
775	" "	an XIV, 1806
776	" "	1807
777	" "	1808
778	" "	1809 (janvier-mai)
779	" "	1809 (juin-décembre)
780	" "	1810 (janvier-juin)
781	" "	1810 (juillet-décembre)
782	" "	1811 (janvier-juin)
783	" "	1811 (juillet-décembre)
784	" "	1812 (janvier-mai)
785	" "	1812 (juin-décembre)
786	" "	1813 (janvier-juin)
787	" "	1813 (juillet-décembre)
788	" "	1814
789	" "	1815 (janvier-mai)
790	" "	1815 (juin-décembre)
791	" "	1816 (janvier-mai)
792	" "	1816 (juin-décembre)
793	" "	1817 (janvier-mai)
794	" "	1817 (juin-décembre)
795	" "	1818 (janvier-mai)
796	" "	1818 (juin-décembre)
797	" "	1819 (janvier-mai)
798	" "	1819 (juin-décembre)
799	" "	1820 (janvier-août)
800	CHARLES (Mathurin)	1821
801	" "	1822
802	" "	1823
803	" "	1824
804	" "	1825
805	" "	1826
806	" "	1827
807	" "	1828
808	" "	1829
809	" "	1830
810	" "	1831
811	" "	1832-1833 (janvier)
812	ALLOURY (Joseph)	1833 (février-décembre)
813	" "	1834
814	" "	1835
815	" "	1836
816	" "	1837
817	" "	1838 (janvier-juin)
818	" "	1838 (juillet-décembre)
819	" "	1839 (janvier-mai)
820	" "	1839 (juin-décembre)
821	" "	1840
822	" "	1841 (janvier-avril)
823	" "	1841 (mai-décembre)
824	" "	1842 (2-20 janvier)

(1) Exerce aussi à TAMNAY-EN-BAZOIS.



## CHAUMARD (1)

3 E 38/685	PIGORY (Claude)	1620-1637
686	" "	1638-1653
687	" "	1654-1673
688	PIGORY (Pierre)	1670-1700
689	DURUISSEAU (Philippe)	1629, 1633, 1635, 1636, 1638-1644, 1649-1658, 1660-1662, 1665-1667, 1669-1672
3 E 37/1	DURUISSEAU (Pierre) (1674, 1678, 1698, 1700-1702); DURUISSEAU (F.) (1711); DURUISSEAU (Lazare) (1719-1721, 1727, 1728)	

## CHIDDES

3 E 56/755	DUBOSC	1626
------------	--------	------

## CHOUGNY (2)

## CLAMECY (3)

3 E 48/1556	Divers notaires non identifiés et minutes isolées (1602-1713)	
3 E 48/250	PARENT DE LAGARENNE (Louis François) (répertoire* : 1781-1784)	1781-1785
251*	Table alphabétique : BOUQUEROT (Jean) (1780-1827) (4) ; BOUQUEROT (Etienne François) (1828-1848) (5)	
252*	BOUQUEROT (Jean) répertoire :	1780-1791, 1811-1827
253	" "	1811 (janvier-mai)
254	" "	1811 (juin-décembre)
255	" "	1815 (janvier-avril)
256	" "	1815 (mai-décembre) (6)
257	" "	1816 (janvier-juin)
258	" "	1816 (juillet-décembre)
259	" "	1817 (janvier-juin)
260	" "	1817 (juillet-décembre)
261	" "	1818 (janvier-mai)
262	" "	1818 (juin-décembre)
263	" "	1819 (janvier-juillet)
264	" "	1819 (août-décembre)
265	" "	1820 (janvier-mai)
266	" "	1820 (juin-décembre)
267	" "	1821 (janvier-mai)
268	" "	1821 (juin-décembre)
269	" "	1822

(1) Voir OUROUX-EN-MORVAN : 3 E 37/150.

(2) Voir MONTREUILLON : 3 E 42/472.

(3) Voir MAISON-DIEU (LA) : 3 E 48/617, 618.

(4) Voir répertoire et minutes CLAMECY : 3 E 6/392.

(5) Voir répertoire et minutes CLAMECY : 3 E 48/278.

(6) La fin de l'année est détériorée par l'humidité.

3 E 48/270	BOUQUEROT (Jean)	1823
271	" "	1824 (janvier-avril)
272	" "	1824 (mai-décembre)
273	" "	1825 (janvier-juin)
274	" "	1825 (juillet-décembre)
275	" "	1826 (janvier-mai)
276	" "	1826 (juin-décembre)
277	" "	1827 (janvier-4 juin)
278*	Répertoires : BOUQUEROT (Etienne François) (1828-1850) (1) HEULHARD d'ARCY (Marie Adrien) (1850-1855) (2)	
279	BOUQUEROT (Etienne François)	1828 (3 juillet-décembre)
280	" "	1829
281	" "	1830 (janvier-juin)
282	" "	1830 (juillet-décembre)
283	" "	1831
284	" "	1832
285	" "	1833
286	" "	1834
287	" "	1835
288	" "	1836
289	" "	1837
290	" "	1838
291	" "	1839
292	" "	1840
293	" "	1841
294	" "	1842
295	" "	1843
296	" "	1844
297	" "	1845
298	" "	1846-1847 (janvier-20 juin)
299	HEULHARD D'ARCY (Marie Adrien) (3)	1850
300	" "	1851 (21 mars-décembre)
301*	ANGINIOT (Pierre) répertoire :	1789-1811
302	" "	1789 (9 juillet-décembre)-1792
303	" "	1793, an II
304	" "	an III
305	" "	an IV
306	" "	an V
307	" "	an VI
308	" "	an VII
309	" "	an VIII
310	" "	an IX
311	" "	an X
312	" "	an XI
313	" "	an XII
314	" "	an XIII
315	" "	an XIV, 1806
316	" "	1807, 1808
317*	" "	1811-1830
318	" "	1809, 1810
3 E 55/1	" "	1811
2	" "	1812
3	" "	1813
4	" "	1815

répertoire :

(1) Voir table alphabétique CLAMECY : 3 E 48/251.

(2) Voir minutes CLAMECY : 3 E 48/299.

(3) Voir répertoire CLAMECY : 3 E 48/278.

3 E 48/319	ANGINIOT (Pierre)	1816
320	" "	1817
321	" "	1818
322	" "	1819
323	" "	1820
324	" "	1821
325	" "	1822
326	" "	1823
327	" "	1824
328	" "	1825
329	" "	1826 (janvier-mai)
330	" "	1826 (juin-décembre)
331	" "	1827 (janvier-juillet)
332	" "	1827 (août-décembre)
333	" "	1828 (janvier-avril)
334	" "	1828 (mai-décembre)
335	" "	1829 (janvier-juin)
336	" "	1829 (juillet-décembre)
337	" "	1830 (janvier-15 septembre)

338/1\*

Table alphabétique : ANGINIOT (Philippe Martin)  
(1830-1845) ; COUROT (Edme) (1845-1849) (1)

338/2\*

ANGINIOT (Philippe Martin) répertoire :

339	" "	1830-1845
340	" "	1830 (21 septembre-décembre)
341	" "	1831
342	" "	1832 (janvier-juin)
343	" "	1832 (juillet-décembre)
344	" "	1833
345	" "	1834 (janvier-juin)
346	" "	1834 (juillet-décembre)
347	" "	1835 (janvier-juillet)
348	" "	1835 (août-décembre)
349	" "	1836
350	" "	1837
351	" "	1838 (janvier-mai)
352	" "	1838 (juin-décembre)
353	" "	1839 (janvier-mai)
354	" "	1839 (juin-décembre)
355	" "	1840 (janvier-juin)
356	" "	1840 (juillet-décembre)
357	" "	1841 (janvier-juin)
358	" "	1841 (juillet-décembre)
359	" "	1842 (janvier-mai)
360	" "	1842 (juin-décembre)
361	" "	1843 (janvier-mai)
362	" "	1843 (juin-décembre)
363	" "	1844 (janvier-avril)
364	" "	1844 (mai-septembre)
365	" "	1844 (octobre-décembre)
		1845 (janvier-5 juin)
366	COUROT (Edme) (2)	1845 (6 juin-septembre)
367	" "	1845 (octobre-décembre)
368*	" "	1846-1859
369	" "	1846 (janvier-mars)
370	" "	1846 (avril-août)
371	" "	1846 (septembre-décembre)
372	" "	1847 (janvier-mars)

(1) Voir répertoires et minutes CLAMECY : 3 E 48/366.

(2) Voir table alphabétique CLAMECY : 3 E 48/338/1.



3 E 48/373	COUROT (Edme)	1847 (avril-septembre)
374	" "	1847 (octobre-décembre)
375	" "	1848 (janvier-avril)
376	" "	1848 (mai-décembre)
377	" "	1849 (janvier-mai)
378	" "	1849 (juin-septembre)
379	" "	1849 (octobre-décembre)
380	" "	1850 (juillet-décembre)
381	" "	1851 (janvier-juin)
382	" "	1851 (juillet-décembre)
383	" "	1852 (janvier-juin)
384	" "	1852 (juillet-décembre)
385	" "	1853 (juillet-septembre)
386	" "	1853 (octobre-décembre)
387	" "	1854 (janvier-mars)
388	" "	1854 (avril-août)
389	" "	1854 (septembre-décembre)
390	" "	1855 (janvier-avril)
391	" "	1855 (mai-août)
392	" "	1855 (septembre-décembre)
393	" "	1856 (janvier-juillet)
394	" "	1856 (août-décembre)
395	" "	1857 (janvier-avril)
396	" "	1857 (mai-août)
397	" "	1857 (septembre-décembre)
398	" "	1858 (janvier-mars)
399	" "	1858 (avril-juillet)
400	" "	1858 (août-décembre)
401	" "	1859 (janvier-avril)
402	" "	1859 (mai-août)
403	" "	1859 (septembre-décembre)
404*	Répertoire : COUROT (Edme) (1860-1869) ; ROL- LAND (Jules Louis Emile) (1869-1880) (1) ; FEUIL- LU (Albert) (1880, 1881) (2)	
405	COUROT (Edme)	1860 (janvier-mars)
406	" "	1860 (avril-août)
407	" "	1860 (septembre-décembre)
408	" "	1861 (janvier-mai)
409	" "	1861 (juin-août)
410	" "	1861 (septembre-décembre)
411	" "	1862 (janvier-mars)
412	" "	1862 (avril-août)
413	" "	1862 (septembre-décembre)
414	" "	1863 (janvier-mars)
415	" "	1863 (avril-juillet)
416	" "	1863 (août-décembre)
417	" "	1864 (juillet-décembre)
418	" "	1865 (janvier-mars)
419	" "	1865 (avril-août)
420	" "	1865 (septembre-décembre)
421	" "	1866 (janvier-juin)
422	" "	1866 (juillet-décembre)
423	" "	1867 (janvier-avril)
424	" "	1867 (mai-septembre)
425	" "	1867 (octobre-décembre)
426	" "	1868 (janvier-avril)
427	" "	1868 (mai-juillet)

(1) Voir minutes CLAMECY : 3 E 48/430.

(2) Voir minutes CLAMECY : 3 E 48/467.

3 E 48/428  
429

COUROT (Edme)

" "

1868 (août-décembre)

1869 (janvier-8 avril)

430

ROLLAND (Jules Louis Emile) (1)

431

" " "

1869 (9 avril-août)

1869 (septembre-décembre)

432

" " "

1870 (janvier-mars)

433

" " "

1870 (avril, mai)

434

" " "

1870 (juin-décembre)

435

" " "

1871 (janvier-juin)

436

" " "

1871 (juillet-septembre)

437

" " "

1871 (octobre-décembre)

438

" " "

1872 (janvier, février)

439

" " "

1872 (mars-mai)

440

" " "

1872 (juin-août)

441

" " "

1872 (septembre-décembre)

442

" " "

1873 (janvier-avril)

443

" " "

1873 (mai-septembre)

444

" " "

1873 (octobre-décembre)

445

" " "

1874 (janvier-avril)

446

" " "

1874 (mai-août)

447

" " "

1874 (septembre-décembre)

448

" " "

1875 (janvier-mars)

449

" " "

1875 (avril-juin)

450

" " "

1875 (juillet-septembre)

451

" " "

1875 (octobre-décembre)

452

" " "

1876 (janvier-avril)

453

" " "

1876 (mai-septembre)

454

" " "

1876 (octobre-décembre)

455

" " "

1877 (janvier-avril)

456

" " "

1877 (mai-août)

457

" " "

1877 (septembre-décembre)

458

" " "

1878 (janvier-avril)

459

" " "

1878 (mai-août)

460

" " "

1878 (septembre-décembre)

461

" " "

1879 (janvier-mars)

462

" " "

1879 (avril, mai)

463

" " "

1879 (juin-septembre)

464

" " "

1879 (octobre-décembre)

465

" " "

1880 (janvier-avril)

466

" " "

1880 (mai-18 septembre)

467

FEUILLU (Albert) (2)

1880 (3 octobre-décembre)

468

" " "

1881 (janvier-avril)

469

" " "

1881 (mai-juillet)

470

" " "

1881 (août-octobre)

471

" " "

1881 (novembre, décembre)

472

" " "

1882 (janvier-mars)

473

" " "

1882 (avril-10 juillet)

474

PIÉTRESSON DE SAINT-AUBIN (Louis Charles)  
(3)

1882 (26 juillet-7 novembre)

475

NOLIN (Jules Henri)

1882 (9 novembre-décembre)

476

" " "

1883 (janvier, février)

477

" " "

1883 (mars, avril)

478

" " "

1883 (mai-juillet)

479

" " "

1883 (août-octobre)

480

" " "

1883 (novembre, décembre)

481

" " "

1884 (janvier, février)

(1) Voir répertoire CLAMECY : 3 E 48/404.

(2) Voir répertoire CLAMECY : 3 E 48/404.

(3) Assure l'intérim de l'étude.

3 E 48/482

NOLIN (Jules Henri)

483 " "  
 484 " "  
 485 " "  
 486 " "  
 487 " "  
 488 " "  
 489 " "  
 490 " "  
 491 " "  
 492 " "  
 493 " "  
 494 " "  
 495 " "  
 496 " "  
 497 " "  
 498 " "  
 499 " "  
 500 " "  
 501 " "  
 502 " "  
 503 " "  
 504 " "  
 505 " "  
 506 " "  
 507 " "  
 508 " "  
 509 " "  
 510 " "  
 511 " "  
 512 " "  
 513 " "  
 514 " "  
 515 " "  
 516 " "  
 517 " "  
 518 " "  
 519 " "  
 520\* " "  
 521 " "  
 522 " "  
 523 " "  
 524 " "  
 525 " "  
 526 " "  
 527 " "  
 528 " "  
 529 " "  
 530 " "  
 531 " "  
 532 " "  
 533 " "  
 534 " "  
 535 " "  
 536 " "  
 537 " "  
 538 " "  
 539 " "  
 540 " "  
 541 " "  
 542 " "

répertoire :

1884 (mars, avril)  
 1884 (mai, juin)  
 1884 (juillet, août)  
 1884 (septembre, octobre)  
 1884 (novembre, décembre)  
 1885 (janvier, février)  
 1885 (mars, avril)  
 1885 (mai, juin)  
 1885 (juillet, août)  
 1885 (septembre, octobre)  
 1885 (novembre, décembre)  
 1886 (janvier-mars)  
 1886 (avril, mai)  
 1886 (juin-août)  
 1886 (septembre, octobre)  
 1886 (novembre, décembre)  
 1887 (janvier, février)  
 1887 (mars, avril)  
 1887 (mai-juillet)  
 1887 (août-octobre)  
 1887 (novembre, décembre)  
 1888 (janvier, février)  
 1888 (mars, avril)  
 1888 (mai, juin)  
 1888 (juillet-septembre)  
 1888 (octobre-décembre)  
 1889 (janvier, février)  
 1889 (mars)  
 1889 (avril)  
 1889 (mai-juillet)  
 1889 (août-octobre)  
 1889 (novembre, décembre)  
 1890 (janvier, février)  
 1890 (mars, avril)  
 1890 (mai)  
 1890 (juin-août)  
 1890 (septembre, octobre)  
 1890 (novembre, décembre)  
 1891-1898  
 1891 (janvier, février)  
 1891 (mars, avril)  
 1891 (mai, juin)  
 1891 (juillet, août)  
 1891 (septembre, octobre)  
 1891 (novembre, décembre)  
 1892 (janvier, février)  
 1892 (mars, avril)  
 1892 (mai, juin)  
 1892 (juillet-septembre)  
 1892 (octobre-décembre)  
 1893 (janvier, février)  
 1893 (mars, avril)  
 1893 (mai, juin)  
 1893 (juillet, août)  
 1893 (septembre, octobre)  
 1893 (novembre, décembre)  
 1894 (janvier, février)  
 1894 (mars, avril)  
 1894 (mai, juin)  
 1894 (juillet, août)  
 1894 (septembre, octobre)



3 E 48/543

NOLIN (Jules Henri)

544

"

"

545

"

"

546

"

"

547

"

"

548

"

"

549

"

"

550

"

"

551

"

"

552

"

"

553

"

"

554

"

"

555

"

"

556

"

"

557

"

"

558

"

"

559

"

"

560

"

"

561

"

"

562

"

"

563

"

"

564

"

"

565

"

"

566

"

"

567

"

"

568

"

"

569

"

"

570

"

"

571

"

"

572

"

"

573

"

"

574

"

"

575

"

"

576

"

"

577

"

"

578

"

"

579

"

"

580

"

"

581

"

"

582

"

"

583

"

"

584

"

"

585

"

"

586

"

"

587

"

"

588

"

"

589

"

"

590

"

"

591

"

"

592

"

"

593

"

"

594

"

"

595

"

"

596

"

"

597

"

"

598

"

"

599

"

"

600

"

"

601

"

"

602

"

"

603

"

"

604

"

"

1894 (novembre, décembre)

1895 (janvier, février)

1895 (mars)

1895 (avril, mai)

1895 (juin, juillet)

1895 (août, septembre)

1895 (octobre)

1895 (novembre, décembre)

1896 (janvier, février)

1896 (mars)

1896 (avril, mai)

1896 (juin)

1896 (juillet)

1896 (août-octobre)

1896 (novembre, décembre)

1897 (janvier, février)

1897 (mars, avril)

1897 (mai, juin)

1897 (juillet, août)

1897 (septembre, octobre)

1897 (novembre, décembre)

1898 (janvier, février)

1898 (mars)

1898 (avril)

1898 (mai-juillet)

1898 (août-octobre)

1898 (novembre, décembre)

1899 (janvier, février)

1899 (mars, avril)

1899 (mai, juin)

1899 (juillet, août)

1899 (septembre, octobre)

1899 (novembre, décembre)

1900 (janvier, février)

1900 (mars, avril)

1900 (mai, juin)

1900 (juillet, août)

1900 (septembre, octobre)

1900 (novembre, décembre)

1901 (janvier, février)

1901 (mars)

1901 (avril, mai)

1901 (juin, juillet)

1901 (août, septembre)

1903 (octobre-décembre)

1904 (janvier)

1904 (février)

1904 (mars)

1905 (janvier, février)

1905 (mars, avril)

1905 (mai, juin)

1905 (octobre)

1905 (novembre)

1905 (décembre)

1906 (janvier, février)

1906 (mars, avril)

1906 (mai, juin)

1906 (juillet-septembre)

1908 (octobre, novembre)

1908 (décembre)

1909 (janvier, février)

1909 (mars, avril)

3 E 48/605	NOLIN (Jules Henri)	1909 (mai, juin)
606	" "	1909 (juillet, août)
607	" "	1909 (septembre, octobre)
608	" "	1909 (novembre, décembre)
609	" "	1910 (juillet, août)
610	" "	1910 (septembre, octobre)
611	" "	1910 (novembre, décembre)
612	" "	1911 (janvier, février)
613	" "	1911 (mars)
614	" "	1912 (avril, mai)
615	" "	1912 (juin)
3 E 54/121	VILLIERS (Louis Antoine) (1)	1828 (janvier-mai)
122	" "	1828 (juin-décembre)
123	" "	1829 (janvier-avril)
124	" "	1829 (mai-juillet)
125	" "	1829 (août-décembre)
126	" "	1830 (janvier-avril)
127	" "	1830 (mai-septembre)
128	" "	1830 (octobre-décembre)
129	" "	1831 (janvier-mars)
130	" "	1831 (avril-décembre)
131	" "	1832 (janvier-juillet)
132	" "	1832 (août-décembre)
133	" "	1833 (janvier-juin)
134	" "	1833 (juillet-décembre)
135	" "	1834 (janvier-juin)
136	" "	1834 (juillet-décembre)
137	" "	1835 (janvier-mai)
138	" "	1835 (juin-décembre)
139	" "	1836 (janvier-juin)
140	" "	1836 (juillet-décembre)
141	" "	1837 (janvier-juin)
142	" "	1837 (juillet-décembre)
143	" "	1838 (janvier-avril)
144	" "	1838 (mai-août)
145	" "	1838 (septembre-décembre)
146	" "	1839 (janvier-avril)
147	" "	1839 (mai-septembre)
148	" "	1839 (octobre-décembre)
149	" "	1840 (janvier-mars)
150	" "	1840 (avril-août)
151	" "	1840 (septembre-décembre)
152	" "	1841 (janvier-juin)
153	" "	1841 (juillet-décembre)
154	" "	1842 (janvier-juin)
155	" "	1842 (juillet-décembre)
156	" "	1843 (janvier-juin)
157	" "	1843 (juillet-décembre)
158	" "	1844 (janvier-juin)
159	" "	1844 (juillet-décembre)
160	" "	1845 (janvier-mai)
161	" "	1845 (juin-décembre)
162	" "	1846 (janvier-juillet)
163	" "	1846 (août-décembre)
164	" "	1847 (janvier-avril)
165	" "	1847 (mai-24 septembre)
166	VILLIERS (Symphorien Alfred)	1847 (25 septembre-décembre)
167	" "	1848 (janvier-mars)

(1) Voir répertoire et début des minutes CLAMECY : 3 E 5/52, 66.



3 E 54/230

## VILLIERS (Symphorien Alfred)

231	"	"	1864 (juillet-septembre)
232	"	"	1864 (octobre-décembre)
233	"	"	1865 (janvier-mars)
234	"	"	1865 (avril-juin)
235	"	"	1865 (juillet-septembre)
236	"	"	1865 (octobre-décembre)
237	"	"	1866 (janvier-mars)
238	"	"	1866 (avril-juin)
239	"	"	1866 (juillet-septembre)
240	"	"	1866 (octobre-décembre)
241	"	"	1867 (janvier-mars)
242	"	"	1867 (avril-juin)
243	"	"	1867 (juillet-septembre)
244	"	"	1867 (octobre-décembre)
245	"	"	1868 (janvier-mars)
246	"	"	1868 (avril-juin)
247	"	"	1868 (juillet-septembre)
248	"	"	1868 (octobre-décembre)
249	"	"	1869 (janvier-mars)
250	"	"	1869 (avril-juin)
251	"	"	1869 (juillet-septembre)
252	"	"	1869 (octobre-décembre)
253	"	"	1870 (janvier-avril)
254	"	"	1870 (mai-décembre)
255	"	"	1871 (janvier-avril)
256	"	"	1871 (mai-août)
257	"	"	1871 (septembre-décembre)
258	"	"	1872 (janvier-mars)
259	"	"	1872 (avril-juin)
260	"	"	1872 (juillet-octobre)
261	"	"	1872 (novembre, décembre)
262	"	"	1873 (janvier-mars)
263	"	"	1873 (avril-juin)
264	"	"	1873 (juillet-septembre)
265	"	"	1873 (octobre-décembre)
266	"	"	1874 (janvier, février)
267	"	"	1874 (mars-mai)
268	"	"	1874 (juin, juillet)
269	"	"	1874 (août, septembre)
270	"	"	1874 (octobre-décembre)
271	"	"	1875 (janvier-mars)
272	"	"	1875 (avril-juin)
273	"	"	1875 (juillet-septembre)
274	"	"	1875 (octobre-décembre)
275	"	"	1876 (janvier-mars)
276	"	"	1876 (avril-juin)
277	"	"	1876 (juillet-septembre)
278	"	"	1876 (octobre-décembre)
279	"	"	1877 (janvier-mars)
280	"	"	1877 (avril-juin)
			1877 (juillet-6 octobre)

## CARRÉ (Augustin Théophile)

281	"	"	1877 (9 octobre-novembre)
282	"	"	1877 (décembre)
283	"	"	1878 (janvier, février)
284	"	"	1878 (mars, avril)
285	"	"	1878 (mai-juillet)
286	"	"	1878 (août-octobre)
287	"	"	1878 (novembre, décembre)
288	"	"	1879 (janvier, février)
289	"	"	1879 (mars, avril)
290	"	"	1879 (mai, juin)



3 E 54/291	CARRÉ (Augustin Théophile)
292	" "
293	" "
294	" "
295	" "
296	" "
297	" "
298	" "
299	" "
300	" "
301	" "
302	" "
303	" "
304	" "
305	" "
306	" "
307	" "
308	" "
309	" "
310	" "
311	" "
312	" "
313	" "
314	" "
315	" "
316	" "
317	" "
318	" "
319	" "
320	" "
321	" "
322	" "
323	" "
324	" "
325	" "
326	" "
327	" "
328	" "
329	" "
330	" "
331	" "
332	" "
333	" "
334	" "
335	" "
336	" "
337	" "
338	" "
339	" "
340	" "
341	" "
342	" "
343	" "
344	" "
345	" "
346	" "
347	" "
348	" "
349	" "
350	" "
351	" "
352	" "

1879 (juillet)  
 1879 (août, septembre)  
 1879 (octobre-décembre)  
 1880 (janvier-mars)  
 1880 (avril-juin)  
 1880 (juillet, août)  
 1880 (septembre, octobre)  
 1880 (novembre, décembre)  
 1881 (janvier, février)  
 1881 (mars, avril)  
 1881 (mai, juin)  
 1881 (juillet-septembre)  
 1881 (octobre-décembre)  
 1882 (janvier-mars)  
 1882 (avril-juin)  
 1882 (juillet-septembre)  
 1882 (octobre-décembre)  
 1883 (janvier, février)  
 1883 (mars, avril)  
 1883 (mai-juillet)  
 1883 (août, septembre)  
 1883 (octobre-décembre)  
 1884 (janvier-mars)  
 1884 (avril, mai)  
 1884 (juin-août)  
 1884 (septembre, octobre)  
 1884 (novembre, décembre)  
 1885 (janvier, février)  
 1885 (mars, avril)  
 1885 (mai-juillet)  
 1885 (août-octobre)  
 1885 (novembre, décembre)  
 1886 (janvier-mars)  
 1886 (avril, mai)  
 1886 (juin-août)  
 1886 (septembre, octobre)  
 1886 (novembre, décembre)  
 1887 (janvier-mars)  
 1887 (avril-juin)  
 1887 (juillet-octobre)  
 1887 (novembre, décembre)  
 1888 (janvier, février)  
 1888 (mars, avril)  
 1888 (mai-juillet)  
 1888 (août-octobre)  
 1888 (novembre, décembre)  
 1889 (janvier-avril)  
 1889 (mai-septembre)  
 1889 (octobre-décembre)  
 1890 (janvier, février)  
 1890 (mars-mai)  
 1890 (juin-septembre)  
 1890 (octobre-décembre)  
 1891 (janvier-mars)  
 1891 (avril, mai)  
 1891 (juin-septembre)  
 1891 (octobre-décembre)  
 1892 (janvier-mars)  
 1892 (avril-juillet)  
 1892 (août-décembre)  
 1893 (janvier-avril)  
 1893 (mai-septembre)

3 E 54/353

## CARRÉ (Augustin Théophile)

354  
355  
356  
357  
358  
359  
360  
361  
362  
363  
364  
365  
366  
367"  
"  
"  
"  
"  
"  
"  
"  
"  
"  
"  
"  
"  
"1893 (octobre-décembre)  
1894 (janvier-mars)  
1894 (avril-juin)  
1894 (juillet-septembre)  
1894 (octobre-décembre)  
1895 (janvier-mars)  
1895 (avril-juin)  
1895 (juillet-septembre)  
1895 (octobre-décembre)  
1896 (janvier-avril)  
1896 (mai-septembre)  
1896 (octobre-décembre)  
1897 (janvier-mars)  
1897 (avril-juin)  
1897 (juillet-20 octobre)

368

## BACQUELIN (Michel Antoine)

369  
370  
371  
372  
373  
374  
375  
376  
377  
378  
379  
380"  
"  
"  
"  
"  
"  
"  
"  
"  
"  
"  
"1897 (21 octobre-décembre)  
1898 (janvier-mars)  
1898 (avril-juin)  
1898 (juillet-octobre)  
1898 (novembre, décembre)  
1899 (janvier-mars)  
1899 (avril, mai)  
1899 (juin-août)  
1899 (septembre, octobre)  
1899 (novembre, décembre)  
1900 (janvier, février)  
1900 (mars, avril)  
1900 (mai, juin)

## COLMÉRY

3 E 49/86

## AUCLAIR (Louis) (1)

87  
88  
89"  
"  
"1836  
1837 (janvier-mai)  
1837 (juin-décembre)  
1838 (janvier-3 juin)

90

## ROSSIGNOL (Pascal Romain) (2)

91  
92  
93  
94  
95  
96  
97  
98  
99  
100  
101  
102  
103  
104  
105  
106  
107"  
"  
"  
"  
"  
"  
"  
"  
"  
"  
"  
"  
"  
"  
"  
"  
"1838 (10 juin-décembre)  
1839 (janvier-avril)  
1839 (mai-août)  
1839 (septembre-décembre)  
1840 (janvier-mars)  
1840 (avril-juillet)  
1840 (août-décembre)  
1841 (janvier-avril)  
1841 (mai-août)  
1841 (septembre-décembre)  
1842 (janvier-mai)  
1842 (juin-septembre)  
1842 (octobre-décembre)  
1843 (janvier, février)  
1843 (mars-mai)  
1843 (juin-août)  
1843 (septembre-décembre)  
1844 (janvier-mars)

(répertoire\* : 1844-1851)

(1) Voir table alphabétique et début des minutes COLMÉRY : 3 E 8/169, 210.

(2) Voir table alphabétique COLMÉRY : 3 E 8/169.

3 E 49/108	ROSSIGNOL (Pascal Romain)	1844 (avril-juin)
109	" "	1844 (juillet-octobre)
110	" "	1844 (novembre, décembre)
111	" "	1845 (janvier-mars)
112	" "	1845 (avril-juin)
113	" "	1845 (juillet-septembre)
114	" "	1845 (octobre-décembre)
115	" "	1846 (janvier-mars)
116	" "	1846 (avril-juin)
117	" "	1846 (juillet-octobre)
118	" "	1846 (novembre, décembre)
119	" "	1847 (janvier, février)
120	" "	1847 (mars, avril)
121	" "	1847 (mai, juin)
122	" "	1847 (juillet-octobre)
123	" "	1847 (novembre, décembre)
124	" "	1848 (janvier-mars)
125	" "	1848 (avril-juillet)
126	" "	1848 (août-décembre)
127	" "	1849 (janvier-mars)
128	" "	1849 (avril-août)
129	" "	1849 (septembre-décembre)
130	" "	1850 (janvier-avril)
131	" "	1850 (mai-août)
132	" "	1850 (septembre-décembre)
133	" "	1851 (janvier) (1)
134	" "	1851 (février, mars) (1)
135	" "	1851 (avril-juillet)
136	" "	1851 (août-décembre)
137	" "	1852 (janvier-mars)
138	" "	1852 (avril, mai)
139	" "	1852 (juin-septembre)
140	" "	1852 (octobre-décembre)
141	" "	1853 (janvier-mars)
142	" "	1853 (avril-juin)
143	" "	1853 (juillet-octobre)
144	" "	1853 (novembre, décembre)
145	" "	1854 (janvier, février)
146	" "	1854 (mars, avril)
147	" "	1854 (mai, juin)
148	" "	1854 (juillet-septembre)
149	" "	1854 (octobre-décembre)
150	" "	1855 (janvier-mars)
151	" "	1855 (avril, mai)
152	" "	1855 (juin, juillet)
153	" "	1855 (août-octobre)
154	" "	1855 (novembre, décembre)
155	" "	1856 (janvier, février)
156	" "	(répertoire* : 1856-1863) 1856 (mars, avril)
157	" "	1856 (mai-août)
158	" "	1856 (septembre-décembre)
159	" "	1857 (janvier)
160	" "	1857 (février, mars)
161	" "	1857 (avril, mai)
162	" "	1857 (juin, juillet)
163	" "	1857 (août-octobre)
164	" "	1857 (novembre, décembre)
165	" "	1858 (janvier, février)
166	" "	1858 (mars, avril)

(1) Détérioré par l'humidité.





3 E 49/226

MIGNON (Louis Ernest)

227       "       "  
 228       "       "  
 229       "       "  
 230       "       "  
 231       "       "  
 232       "       "  
 233       "       "  
 234       "       "  
 235       "       "  
 236       "       "  
 237       "       "  
 238       "       "  
 239       "       "  
 240       "       "  
 241       "       "  
 242       "       "  
 243       "       "  
 244       "       "  
 245       "       "  
 246       "       "  
 247       "       "  
 248       "       "  
 249       "       "  
 250       "       "  
 251       "       "  
 252       "       "  
 253       "       "  
 254       "       "  
 255       "       "  
 256       "       "  
 257       "       "  
 258       "       "  
 259       "       "  
 260       "       "  
 261       "       "  
 262       "       "  
 263       "       "  
 264       "       "  
 265       "       "  
 266       "       "  
 267       "       "  
 268       "       "  
 269       "       "  
 270       "       "  
 271       "       "  
 272       "       "  
 273       "       "  
 274       "       "  
 275       "       "  
 276       "       "  
 277       "       "  
 278       "       "  
 279       "       "  
 280       "       "  
 281       "       "  
 282       "       "  
 283       "       "  
 284       "       "  
 285       "       "  
 286       "       "

1869 (février, mars)  
 1869 (avril, mai)  
 1869 (juin-août)  
 1869 (septembre, octobre)  
 1869 (novembre, décembre)  
 1870 (janvier, février)  
 1870 (mars, avril)  
 1870 (mai-juillet)  
 1870 (août-décembre)  
 1871 (janvier-avril)  
 1871 (mai, juin)  
 1871 (juillet, août)  
 1871 (septembre, octobre)  
 1871 (novembre, décembre)  
 1872 (janvier, février)  
 1872 (mars, avril)  
 1872 (mai, juin)  
 1872 (juillet, août)  
 1872 (septembre, octobre)  
 1872 (novembre, décembre)  
 1873 (janvier)  
 1873 (février, mars)  
 1873 (avril, mai)  
 1873 (juin-août)  
 1873 (septembre, octobre)  
 1873 (novembre, décembre)  
 1874 (janvier, février)  
 1874 (mars, avril)  
 1874 (mai, juin)  
 1874 (juillet, août)  
 1874 (septembre, octobre)  
 1874 (novembre)  
 1874 (décembre)  
 1875 (janvier, février)  
 1875 (mars)  
 1875 (avril, mai)  
 1875 (juin-août)  
 1875 (septembre, octobre)  
 1875 (novembre, décembre)  
 1876 (janvier, février)  
 1876 (mars, avril)  
 1876 (mai, juin)  
 1876 (juillet, août)  
 1876 (septembre, octobre)  
 1876 (novembre, décembre)  
 1877 (janvier)  
 1877 (février, mars)  
 1877 (avril, mai)  
 1877 (juin-août)  
 1877 (septembre, octobre)  
 1877 (novembre, décembre)  
 1878 (janvier-mars)  
 1878 (avril-juin)  
 1878 (juillet-septembre)  
 1878 (octobre-décembre)  
 1879 (janvier-mars)  
 1879 (avril-juin)  
 1879 (juillet-septembre)  
 1879 (octobre-décembre)  
 1880 (janvier-mars)  
 1880 (avril-juin)

3 E 49/287	MIGNON (Louis Ernest)	1880 (juillet-septembre)
288	" "	1880 (octobre-décembre)
289	" "	1881 (janvier, février)
290	" "	1881 (mars, avril)
291	" "	1881 (mai-juillet)
292	" "	1881 (août-octobre)
293	" "	1881 (novembre, décembre)
3 E 64/1	" "	1882 (janvier-mars)
2	" "	1882 (avril, mai)
3	" "	1882 (juin-août)
4	" "	1882 (septembre-décembre)
5	" "	1883 (janvier-mars)
6	" "	1883 (avril-juillet)
7	" "	1883 (août-octobre)
8	" "	1883 (novembre, décembre)
9	" "	1884 (janvier-avril)
10	" "	1884 (mai-août)
11	" "	1884 (septembre, octobre)
12	" "	1884 (novembre, décembre)
13	" "	1885 (janvier-mars)
14	" "	1885 (avril-juin)
15	" "	1885 (juillet-septembre)
16	" "	1885 (octobre-décembre)
17	" "	1886 (janvier-5 avril)
18	GUYONNET (Alexandre André Marcel)	1886 (8 avril-mai)
19	" "	1886 (juin, juillet)
20	" "	1886 (août-octobre)
21	" "	1886 (novembre, décembre)
22	" "	1887 (janvier-mars)
23	" "	1887 (avril, mai)
24	" "	1887 (juin, juillet)
25	" "	1887 (août-octobre)
26	" "	1887 (novembre, décembre)
27	" "	1888 (janvier-mars)
28	" "	1888 (avril-juin)
29	" "	1888 (juillet, août)
30	" "	1888 (septembre, octobre)
31	" "	1888 (novembre, décembre)
32	" "	1889 (janvier-mars)
33	" "	1889 (avril-juin)
34	" "	1889 (juillet-septembre)
35	" "	1889 (octobre, novembre)
36	" "	1889 (décembre)
37	" "	1890 (janvier-mars)
38	" "	1890 (avril, mai)
39	" "	1890 (juin, juillet)
40	" "	1890 (août-octobre)
41	" "	1890 (novembre)
42	" "	1890 (décembre)
43	" "	1891 (janvier, février)
44	" "	1891 (mars-juin)
45	" "	1891 (juillet-octobre)
46	" "	1891 (novembre, décembre)
47	" "	1892 (janvier-avril)
48	" "	1892 (mai-juillet)
49	" "	1892 (août-octobre)
50	" "	1892 (novembre, décembre)
51	" "	1893 (janvier, février)
52	" "	1893 (mars-mai)
53	" "	1893 (juin-septembre)

3 E 64/54	GUYONNET (Alexandre André Marcel)	1893 (octobre-décembre)
55	" "	1894 (janvier-mars)
56	" "	1894 (avril, mai)
57	" "	1894 (juin, juillet)
58	" "	1894 (août, septembre)
59	" "	1894 (octobre-décembre)
60	" "	1895 (janvier-mars)
61	" "	1895 (avril, mai)
62	" "	1895 (juin-août)
63	" "	1895 (septembre-novembre)
64	" "	1895 (décembre)
65	" "	1896 (janvier-mars)
66	" "	1896 (avril-juin)
67	" "	1896 (juillet-octobre)
68	" "	1896 (novembre, décembre)
69	" "	1897 (janvier-mars)
70	" "	1897 (avril-juin)
71	" "	1897 (juillet-septembre)
72	" "	1897 (octobre-décembre)
73	" "	1898 (janvier-mars)
74	" "	1898 (avril, mai)
75	" "	1898 (juin-août)
76	" "	1898 (septembre, octobre)
77	" "	1898 (novembre, décembre)
78	" "	1899 (janvier-mars)
79	" "	1899 (avril-juin)
80	" "	1899 (juillet-octobre)
81	" "	1899 (novembre, décembre)

## CORANCY

3 E 38/690	LAPROYE (Jacques)	1680-1686
691	" "	1687-1693
692	" "	1694-1709

## CORBIGNY (1)

3 E 52/16	GUILLEMAIN (Jean)	1700-1702, 1708, 1709, 1721, 1722, 1724, 1725
17	GUILLEMAIN (Guillaume) (répertoire* : 1729-1762)	1729-1745
18	" "	1752-1759
19	" "	1760-1765
20	PERREAU (Gaspard) (répertoire* : 1709-1751)	1711-1723
21	" "	1724-1730
22	" "	1731-1739, 1742-1751
23*	MAGNAN (Jean) répertoire :	1778-1809
24	" "	1778-1785
25	" "	1786-1791
26	" "	1792-an VI
27	" "	an VII-an XI (2)
28	" "	an XII-1806
29	" "	1807-1809

(1) Voir MARIGNY-L'ÉGLISE : 3 E 53/631-662.

(2) Détérioré par l'humidité.

3 E 52/30

	GUILLEMAIN-TALON (Germain) (1) (répertoire* : 1772-an VII)	1781-1788
31	" " "	1789-an III, an VI-an VIII
32	RABIER (Germain) (répertoire* : 1773-1811)	1783, 1784
33	" "	1785-1787
34	" "	1788, 1789
35	" "	1790-1792
36	" "	1793, an II, an V
37	" "	an VI, an VII, an IX
38	" "	an XIII, an XIV
39	" "	1806-1808
40	" "	1809, 1810
41	" "	1811, 1812
42	" "	1813, 1816, 1817 (janvier-26 novembre)
43	RABIER (Louis Germain)	1817 (8 décembre)-1820
44	" "	1821, 1822
45	" "	1823, 1824
46	" "	1825
47	" "	1826
48	" "	1827
49	" "	1828
50	" "	1829 (janvier-juin)
51	" "	1830
52	" "	1831
53	" "	1832
54	" "	1833
55	" "	1834
56*	CHOUET (Hubert François) répertoire :	1835-1848
57	" "	1835, 1836
58	" "	1837
59	" "	1838
60	" "	1839
61	" "	1840
62	" "	1841
63	" "	1842 (janvier-juin)
64	" "	1842 (juillet-décembre)
65	" "	1843 (janvier-juin)
66	" "	1843 (juillet-décembre)
67	" "	1844 (janvier-juin)
68	" "	1844 (juillet-décembre)
69	" "	1845 (janvier-juin)
70	" "	1845 (juillet-décembre)
71	" "	1846 (janvier-juin)
72	" "	1846 (juillet-décembre)
73	" "	1847 (janvier-mai)
74	" "	1847 (juin-décembre)
75	" "	1848 (janvier-19 juillet)
76*	Répertoire : GAUTROT (Joseph Seine) (1848-1861); BILLIARD (Nicolas François Camille) (1861) (2)	
77*	GAUTROT (Joseph Seine) tables alphabétiques :	1848-1861
78	" "	1848 (26 juillet-décembre)
79	" "	1849 (janvier-juin)
80	" "	1849 (juillet-décembre)
81	" "	1850 (janvier-juin)

(1) Signe GUILLEMAIN DE TALON jusqu'en 1790.

(2) Voir répertoire et minutes CORBIGNY : 3 E 52/109.



3 E 52/82	GAUTROT (Joseph Seine)	1850 (juillet-décembre)
83	" "	1851 (janvier-mai)
84	" "	1851 (juin-décembre)
85	" "	1852 (janvier-juin)
86	" "	1852 (juillet-décembre)
87	" "	1853 (janvier-juin)
88	" "	1853 (juillet-décembre)
89	" "	1854 (janvier-mai)
90	" "	1854 (juin-décembre)
91	" "	1855 (janvier-mars)
92	" "	1855 (avril-juillet)
93	" "	1855 (août-décembre)
94	" "	1856 (janvier-avril)
95	" "	1856 (mai-septembre)
96	" "	1856 (octobre-décembre)
97	" "	1857 (janvier-avril)
98	" "	1857 (mai-juillet)
99	" "	1857 (août-décembre)
100	" "	1858 (janvier-mars)
101	" "	1858 (avril-juillet)
102	" "	1858 (août-décembre)
103	" "	1859 (janvier, février)
104	" "	1859 (mars-juin, septembre, novembre)
105	" "	1860 (janvier-mars)
106	" "	1860 (avril-juin)
107	" "	1860 (juillet-décembre)
108	" "	1861 (janvier-2 mai)

109\*

Répertoire : BILLIARD (Nicolas François Camille)  
(1861-1866) (1) ; SAVARD (Pierre Ernest) (1866-1870)  
(2) (3)

110	BILLIARD (Nicolas François Camille)	1861 (4 mai-août)
111	" "	1861 (septembre-décembre)
112	" "	1862 (janvier-juin)
113	" "	1862 (juillet-décembre)
114	" "	1863 (janvier-mai)
115	" "	1863 (juin-décembre)
116	" "	1864 (janvier-mai)
117	" "	1864 (juin-décembre)
118	" "	1865 (janvier-mars)
119	" "	1865 (avril, mai)
120	" "	1865 (juin-août)
121	" "	1865 (septembre-décembre)
122	" "	1866 (janvier-24 mai)

123\*

Répertoire : SAVARD (Pierre Ernest) (1870-1875) ;  
PETIT (Jean-Baptiste Joseph) (1875-1882) (4) ; COIN-  
TE (Pierre Noël) (1882-1883) (5)

124	SAVARD (Pierre <u>Ernest</u> ) (6)	1866 (25 mai-octobre)
125	" "	1866 (novembre, décembre)
126	" "	1867 (janvier-avril)
127	" "	1867 (mai-septembre)
128	" "	1867 (octobre-décembre)
129	" "	1868 (janvier-avril)
130	" "	1868 (mai-août)

(1) Voir répertoire CORBIGNY : 3 E 52/76.

(2) Voir répertoire et minutes CORBIGNY : 3 E 52/123.

(3) Exerçait auparavant à DORNES : 3 E 35/89.

(4) Voir minutes CORBIGNY : 3 E 52/157.

(5) Voir répertoire et minutes CORBIGNY : 3 E 52/181.

(6) Voir répertoire CORBIGNY : 3 E 52/109.

3 E 52/131

## SAVARD (Pierre Ernest)

132	"	"	1868 (septembre-décembre)
133	"	"	1869 (janvier, février)
134	"	"	1869 (mars-mai)
135	"	"	1869 (juin-août)
136	"	"	1869 (septembre, octobre)
137	"	"	1869 (novembre, décembre)
138	"	"	1870 (janvier-mars)
139	"	"	1870 (avril, mai)
140	"	"	1870 (juin, juillet)
141	"	"	1870 (août-décembre)
142	"	"	1871 (janvier-avril)
143	"	"	1871 (mai, juin)
144	"	"	1871 (juillet-septembre)
145	"	"	1871 (octobre-décembre)
146	"	"	1872 (janvier-avril)
147	"	"	1872 (mai-octobre)
148	"	"	1872 (novembre, décembre)
149	"	"	1873 (janvier-mars)
150	"	"	1873 (avril-juillet)
151	"	"	1873 (août-décembre)
152	"	"	1874 (janvier-avril)
153	"	"	1874 (mai-août)
154	"	"	1874 (septembre-décembre)
155	"	"	1875 (janvier-mars)
156	"	"	1875 (avril-juin)
			1875 (juillet-18 septembre)

## PETIT (Jean-Baptiste Joseph) (1)

157	"	"	1875 (25 septembre-décembre)
158	"	"	1876 (janvier-avril)
159	"	"	1876 (mai-août)
160	"	"	1876 (septembre-décembre)
161	"	"	1877 (janvier-avril)
162	"	"	1877 (mai-août)
163	"	"	1877 (septembre-décembre)
164	"	"	1878 (janvier-mars)
165	"	"	1878 (avril-juillet)
166	"	"	1878 (août-décembre)
167	"	"	1879 (janvier-mars)
168	"	"	1879 (avril-juillet)
169	"	"	1879 (août-décembre)
170	"	"	1880 (janvier-mars)
171	"	"	1880 (avril-juin)
172	"	"	1880 (juillet-octobre)
173	"	"	1880 (novembre, décembre)
174	"	"	1881 (janvier-mars)
175	"	"	1881 (avril-août)
176	"	"	1881 (septembre-décembre)
177	"	"	1882 (janvier, février)
178	"	"	1882 (mars, avril)
179	"	"	1882 (mai-août)
180	"	"	1882 (septembre-19 décembre)

## COINTE (Pierre Noël) (1) répertoire :

181*	"	"	1883-1895
182	"	"	1882 (21-30 décembre)-1883 (janvier-février)
183	"	"	1883 (mars, avril)
184	"	"	1883 (mai-août)
185	"	"	1883 (septembre-décembre)
186	"	"	1884 (janvier-avril)

(1) Voir répertoire CORBIGNY : 3 E 52/123.

## 3 E 52/187 COINTE (Pierre Noël)

188	"	"
189	"	"
190	"	"
191	"	"
192	"	"
193	"	"
194	"	"
195	"	"
196	"	"
197	"	"
198	"	"
199	"	"
200	"	"
201	"	"
202	"	"
203	"	"
204	"	"
205	"	"
206	"	"
207	"	"
208	"	"
209	"	"
210	"	"
211	"	"
212	"	"
213	"	"
214	"	"
215	"	"
216	"	"
217	"	"
218	"	"
219	"	"
220	"	"
221	"	"
222	"	"
223	"	"
224	"	"

## 225 DUMARÇAY (Henri)

226	"	"
227	"	"
228	"	"
229	"	"
230	"	"

## 231\* COPPIN (Pierre Louis Henri) (1) répertoire :

232*	"	"	"	"
233	"	"	"	"
234	"	"	"	"
235	"	"	"	"
236	"	"	"	"
237	"	"	"	"
238	"	"	"	"
239	"	"	"	"
240	"	"	"	"
241	"	"	"	"
242	"	"	"	"
243	"	"	"	"
244	"	"	"	"

1884 (mai-septembre)  
 1884 (octobre-décembre)  
 1885 (janvier-mars)  
 1885 (avril-juillet)  
 1885 (août-décembre)  
 1886 (janvier-mai)  
 1886 (juin-août)  
 1886 (septembre-décembre)  
 1887 (janvier-avril)  
 1887 (mai-août)  
 1887 (septembre-décembre)  
 1888 (janvier-mars)  
 1888 (avril-juillet)  
 1888 (août-décembre)  
 1889 (janvier-mars)  
 1889 (avril-juin)  
 1889 (juillet-décembre)  
 1890 (janvier, février)  
 1890 (mars-mai)  
 1890 (juin-août)  
 1890 (septembre-décembre)  
 1891 (janvier-avril)  
 1891 (mai-août)  
 1891 (septembre-décembre)  
 1892 (janvier-mars)  
 1892 (avril-juillet)  
 1892 (août-décembre)  
 1893 (janvier-avril)  
 1893 (mai-août)  
 1893 (septembre-décembre)  
 1894 (janvier-juin)  
 1894 (juillet-décembre)  
 1895 (janvier-juin)  
 1895 (juillet-décembre)  
 1896 (janvier-juillet)  
 1896 (août-décembre)  
 1897 (janvier-juin)  
 1897 (juillet-décembre)-1898 (janvier-3 mars)

1898 (4 mars-mai)  
 1898 (juin-septembre)  
 1898 (octobre-décembre)  
 1899 (janvier-avril)  
 1899 (mai-août)  
 1899 (septembre-décembre)

1829-1839  
 1840-1848  
 1840 (janvier-mars)  
 1840 (avril-juin)  
 1840 (juillet-septembre)  
 1840 (octobre-décembre)  
 1841 (janvier-avril)  
 1841 (mai-août)  
 1841 (septembre-décembre)  
 1842 (janvier-avril)  
 1842 (mai-août)  
 1842 (septembre-décembre)  
 1843 (janvier-mars)  
 1843 (avril, mai)

(1) Voir début des minutes CORBIGNY : 3 E 23/204.

3 E 52/245	COPPIN (Pierre Louis Henri)	1843 (juin-août)
246	" "	1843 (septembre-décembre)
247	" "	1844 (janvier-mars)
248	" "	1844 (avril-juin)
249	" "	1844 (juillet-décembre)
250	" "	1845 (janvier-mai)
251	" "	1845 (juin-septembre)
252	" "	1845 (octobre-décembre)
253	" "	1846 (janvier-avril)
254	" "	1846 (mai-juillet)
255	" "	1846 (août-décembre)
256	" "	1847 (janvier-avril)
257	" "	1847 (mai-août)
258	" "	1847 (septembre-décembre)
259	" "	1848 (janvier-avril)
260	" "	1848 (mai-22 octobre)
261	LABROT (Edme Cléophas) (1)	1848 (25 novembre-décembre)-1849 (janvier-avril)
262*	PARNY (Jean-Baptiste Edme) répertoire :	1849-1864
263	" "	1849 (mai-août)
264	" "	1849 (septembre-décembre)
265	" "	1850 (janvier-mai)
266	" "	1850 (juin-décembre)
267	" "	1851 (janvier-mai)
268	" "	1851 (juin-décembre)
269	" "	1852 (janvier-juillet)
270	" "	1852 (août-décembre)
271	" "	1853 (janvier-mars)
272	" "	1853 (avril-juillet)
273	" "	1853 (août-décembre)
274	" "	1854 (janvier-avril)
275	" "	1854 (mai-septembre)
276	" "	1854 (octobre-décembre)
277	" "	1855 (janvier-avril)
278	" "	1855 (mai-juillet)
279	" "	1855 (août-décembre)
280	" "	1856 (janvier-avril)
281	" "	1856 (mai-août)
282	" "	1856 (septembre-décembre)
283	" "	1857 (janvier-avril)
284	" "	1857 (mai-septembre)
285	" "	1857 (octobre-décembre)
286	" "	1858 (janvier-mars)
287	" "	1858 (avril-juin)
288	" "	1858 (juillet-septembre)
289	" "	1858 (octobre-décembre)
290	" "	1859 (janvier-mars)
291	" "	1859 (avril-août)
292	" "	1859 (septembre-décembre)
293	" "	1860 (janvier-mars)
294	" "	1860 (avril-août)
295	" "	1860 (septembre-décembre)
296	" "	1861 (janvier-mars)
297	" "	1861 (avril-août)
298	" "	1861 (septembre, octobre)
299	" "	1861 (novembre, décembre)
300	" "	1862 (janvier-mars)
301	" "	1862 (avril, mai)
302	" "	1862 (juin-septembre)

(1) Assure l'intérim de l'étude.



3 E 52/303

PARNY (Jean-Baptiste Edme)

304       "       "  
 305       "       "  
 306       "       "  
 307       "       "  
 308       "       "  
 309       "       "  
 310       "       "  
 311       "       "  
 312       "       "  
 313       "       "  
 314       "       "  
 315       "       "  
 316       "       "  
 317       "       "  
 318       "       "  
 319       "       "  
 320       "       "  
 321       "       "  
 322       "       "  
 323       "       "  
 324       "       "  
 325       "       "  
 326       "       "  
 327       "       "  
 328       "       "  
 329       "       "  
 330       "       "  
 331       "       "  
 332       "       "  
 333       "       "  
 334       "       "  
 335       "       "

1862 (octobre-décembre)  
 1863 (janvier-mars)  
 1863 (avril, mai)  
 1863 (juin-septembre)  
 1863 (octobre-décembre)  
 1864 (janvier-mars)  
 1864 (avril-juin)  
 1864 (juillet-septembre)  
 1864 (octobre-décembre)  
 1865 (janvier-mars)  
 1865 (avril, mai)  
 1865 (juin-septembre)  
 1865 (octobre-décembre)  
 1866 (janvier, février)  
 1866 (mars)  
 1866 (avril)  
 1866 (mai-juillet)  
 1866 (août-octobre)  
 1866 (novembre, décembre)  
 1867 (janvier, février)  
 1867 (mars, avril)  
 1867 (mai, juin)  
 1867 (juillet, août)  
 1867 (septembre, octobre)  
 1867 (novembre, décembre)  
 1868 (janvier)  
 1868 (février)  
 1868 (mars, avril)  
 1868 (mai, juin)  
 1868 (juillet-octobre)  
 1868 (novembre, décembre)  
 1869 (janvier-mars)  
 1869 (avril-24 septembre)

336

RIGNAULT (Hugues Ernest)

337       "       "  
 338       "       "  
 339       "       "  
 340       "       "  
 341       "       "  
 342       "       "  
 343       "       "  
 344       "       "  
 345       "       "  
 346       "       "  
 347       "       "  
 348       "       "  
 349       "       "  
 350       "       "  
 351       "       "  
 352       "       "  
 353       "       "  
 354       "       "  
 355       "       "  
 356       "       "  
 357       "       "  
 358       "       "  
 359       "       "  
 360       "       "  
 361       "       "  
 362       "       "  
 363       "       "

1869 (25 septembre-décembre)  
 1870 (janvier-avril)  
 1870 (mai-décembre)  
 1871 (janvier-juin)  
 1871 (juillet-décembre)  
 1872 (janvier-mai)  
 1872 (juin-décembre)  
 1873 (janvier-mars)  
 1873 (avril-juin)  
 1873 (juillet-septembre)  
 1873 (octobre-décembre)  
 1874 (janvier-mars)  
 1874 (avril-juin)  
 1874 (juillet-septembre)  
 1874 (octobre-décembre)  
 1875 (janvier-mars)  
 1875 (avril, mai)  
 1875 (juin-août)  
 1875 (septembre-décembre)  
 1876 (janvier-mai)  
 1876 (juin-août)  
 1876 (septembre-décembre)  
 1877 (janvier-mars)  
 1877 (avril-juin)  
 1877 (juillet, août)  
 1877 (septembre-décembre)  
 1878 (janvier-mars)  
 1878 (avril-juin)

3 E 52/364	RIGNAULT (Hugues Ernest)	1878 (juillet-septembre)
365	" "	1878 (octobre-décembre)
366	" "	1879 (janvier-avril)
367	" "	1879 (mai-août)
368	" "	1879 (septembre-décembre)
369	" "	1880 (janvier-avril)
370	" "	1880 (mai-août)
371	" "	1880 (septembre-décembre)
372	" "	1881 (janvier-avril)
373	" "	1881 (mai-août)
374	" "	1881 (septembre-décembre)
375	PETIT (Jean-Baptiste Joseph) (1)	1882 (janvier-12 juillet)
376*	Répertoire : DEVOUCOUX (Louis Emile) (1882-1887) ; GUENEAU (Bernard Victor Lucien) (1887-1888) (2) ; MONNOT (Louis Emile) (1888-1890) (3)	
377	DEVOUCOUX (Louis Emile)	1882 (21 juillet-septembre)
378	" "	1882 (octobre-décembre)
379	" "	1883 (janvier-mars)
380	" "	1883 (avril-juin)
381	" "	1883 (juillet-décembre)
382	" "	1884 (janvier-mai)
383	" "	1884 (juin-septembre)
384	" "	1884 (octobre-décembre)
385	" "	1885 (janvier-mars)
386	" "	1885 (avril-août)
387	" "	1885 (septembre-décembre)
388	" "	1886 (janvier-avril)
389	" "	1886 (mai-août)
390	" "	1886 (septembre-décembre)
391	" "	1887 (janvier-juin)
392	" "	1887 (juillet-10 novembre)
393	GUENEAU (Bernard Victor Lucien) (4)	1887 (21 novembre-décembre)-1888 (janvier-15 septembre)
394	MONNOT (Louis Emile) (4)	1888 (19 septembre-décembre)
395	" "	1889 (janvier-mars)
396	" "	1889 (avril-septembre)
397	" "	1889 (octobre-décembre)
398*	" " répertoire :	1890-1899
399	" "	1890 (janvier-mars)
400	" "	1890 (avril, mai)
401	" "	1890 (juin-septembre)
402	" "	1890 (octobre-décembre)
403	" "	1891 (janvier-avril)
404	" "	1891 (mai-août)
405	" "	1891 (septembre-décembre)
406	" "	1892 (janvier-avril)
407	" "	1892 (mai-juillet)
408	" "	1892 (août-décembre)
409	" "	1893 (janvier-mai)
410	" "	1893 (juin-septembre)
411	" "	1893 (octobre-décembre)
412	" "	1894 (janvier-mars)
413	" "	1894 (avril-juin)
414	" "	1894 (juillet-septembre)
415	" "	1894 (octobre-décembre)

(1) Assure l'intérim de l'étude.

(2) Voir minutes CORBIGNY : 3 E 52/393.

(3) Voir minutes CORBIGNY : 3 E 52/394.

(4) Voir répertoire CORBIGNY : 3 E 52/376.

3 E 52/416	MONNOT (Louis Emile)	1895 (janvier-mars)
417	" "	1895 (avril-juin)
418	" "	1895 (juillet-septembre)
419	" "	1895 (octobre-décembre)
420	" "	1896 (janvier-mars)
421	" "	1896 (avril, mai)
422	" "	1896 (juin-août)
423	" "	1896 (septembre-décembre)
424	" "	1897 (janvier-mars)
425	" "	1897 (avril, mai)
426	" "	1897 (juin-septembre)
427	" "	1897 (octobre-décembre)
428	" "	1898 (janvier-mars)
429	" "	1898 (avril-juin)
430	" "	1898 (juillet-septembre)
431	" "	1898 (octobre-décembre)
432	" "	1899 (janvier-mars)
433	" "	1899 (avril-juin)
434	" "	1899 (juillet-septembre)
435	" "	1899 (octobre-décembre)
436*	Répertoires : DEBAISE (Ferdinand) (1841-1842) (1) ; MARION (Louis Antoine) (1842-1846) ; LABROT (Edme Cléophas) (1846-1857) (2)	
437	MARION (Louis Antoine)	1842 (17 janvier-décembre)-1843
438	" "	1844-1846 (janvier-16 mars)
439	LABROT (Edme Cléophas) (3)	1846 (17 mai-décembre)-1848 (janvier- 11 juillet)
440	GUDIN du PAVILLON (Emile) (répertoire* : 1842- 1847)	1842 (27 février-décembre)-1843
441	" "	1844
442	" "	1845
443	" "	1846
444	" "	1847
445	" "	1848, 1849
446	" "	1850-1852 (janvier-novembre)
447*	Répertoires : GUDIN du PAVILLON (Emile) (1847- 1852) ; JOIGNEAU (François Pélerin) (1852-1874) (4) ; DURAND (Edme Hippolyte) (4) (5) (1874- 1876) ; HIRBEC (François Louis Noël) (4) (6) (1876- 1882) ; AUBÉRY (Louis) (4) (7) (1882-1891)	
448	JOIGNEAU (François Pélerin)	1852 (6-27 décembre)-1854
449	" "	1855
450	" "	1856
451	" "	1857
452	" "	1858
453	" "	1859
454	" "	1860
455	" "	1861
456	" "	1862

(1) Voir répertoires et minutes CORBIGNY : 3 E 22/217.

(2) Voir minutes CORBIGNY : 3 E 52/439.

(3) Exerce ensuite à CERVON, voir minutes CERVON : 3 E 52/6 et répertoire à CORBIGNY : 3 E 52/436.

(4) Voir table alphabétique CORBIGNY : 3 E 52/507.

(5) Voir minutes CORBIGNY : 3 E 52/468.

(6) Voir minutes CORBIGNY : 3 E 52/469.

(7) Voir minutes CORBIGNY : 3 E 52/478.

3 E 52/457	JOIGNEAU (François Pélerin)	1863
458	" "	1864
459	" "	1865
460	" "	1866
461	" "	1867
462	" "	1868
463	" "	1869
464	" "	1870
465	" "	1871
466	" "	1872
467	" "	1873-1874 (janvier-septembre)
468	DURAND (Edme Hippolyte) (1)	1874 (octobre-décembre)-1876 (janvier-septembre)
469	HIRBEC (François Louis Noël) (1)	1876 (octobre-décembre)-1877
470	" "	1878
471	" "	1879 (janvier-juin)
472	" "	1879 (juillet-décembre)
473	" "	1880 (janvier-mai)
474	" "	1880 (juin-décembre)
475	" "	1881 (janvier-juin)
476	" "	1881 (juillet-décembre)
477	" "	1882 (janvier-mai)
478	AUBÉRY (Louis) (1)	1882 (juin-décembre)
479	" "	1883 (janvier-juillet)
480	" "	1883 (août-décembre)
481	" "	1884 (janvier-juillet)
482	" "	1884 (août-décembre)
483	" "	1885 (janvier-mai)
484	" "	1885 (juin-décembre)
485	" "	1886 (janvier-juillet)
486	" "	1886 (août-décembre)
487	" "	1887 (janvier-juillet)
488	" "	1887 (août-décembre)
489	" "	1888 (janvier-mai)
490	" "	1888 (juin-décembre)
491	" "	1889 (janvier-juin)
492	" "	1889 (juillet-décembre)
493	" "	1890 (janvier-juin)
494	" "	1890 (juillet-décembre)
495*	Répertoire : AUBÉRY (Louis) (1891-1896) ; RANGÉON (Paul) (1896-1900) (2)	
496	AUBÉRY (Louis)	1891 (janvier-juin)
497	" "	1891 (juillet-décembre)
498	" "	1892 (janvier-mai)
499	" "	1892 (juin-décembre)
500	" "	1893 (janvier-juin)
501	" "	1893 (juillet-décembre)
502	" "	1894 (janvier-mai)
503	" "	1894 (juin-décembre)
504	" "	1895 (janvier-mai)
505	" "	1895 (juin-décembre)
506	" "	1896 (janvier-17 mars)

(1) Voir répertoire CORBIGNY : 3 E 52/447.

(2) Voir table alphabétique et minutes CORBIGNY : 3 E 52/507.



3 E 52/507\*

Tables alphabétiques : JOIGNEAU (François Pélerin) (1852-1874) (1); DURAND (Edme Hippolyte) (1874-1876) (2); HIRBEC (François Louis Noël) (1876-1882) (3); AUBÉRY (Louis) (1882-1896) (4); RANGEON (Paul) (1896-1899) (5)

508 RANGEON (Paul)  
509       "       "  
510       "       "  
511       "       "  
512       "       "  
513       "       "  
514       "       "

1896 (20 mars-août)  
1896 (septembre-décembre)  
1897 (janvier-mai)  
1897 (juin-décembre)  
1898 (janvier-juillet)  
1898 (août-décembre)  
1899

## CORVOL-L'ORGUEILLEUX

3 E 54/384

JALUZOT (Gaspard Philippe Romain Valérien)

385       "       "       "       "  
386       "       "       "       "  
387       "       "       "       "  
388       "       "       "       "  
389       "       "       "       "  
390       "       "       "       "  
391       "       "       "       "  
392       "       "       "       "  
393       "       "       "       "  
394       "       "       "       "  
395       "       "       "       "  
396       "       "       "       "  
397       "       "       "       "  
398       "       "       "       "  
399       "       "       "       "  
400       "       "       "       "  
401       "       "       "       "  
402       "       "       "       "  
403       "       "       "       "  
404       "       "       "       "  
405       "       "       "       "  
406       "       "       "       "  
407       "       "       "       "

1821 (12 avril-décembre)  
1822, 1823  
1824  
1825  
1826  
1827  
1828  
1829  
1830  
1831  
1832  
1833  
1834  
1835  
1836  
1837  
1838  
1839  
1840  
1841  
1842  
1843  
1844  
1845 (janvier-4 septembre)

408 SOUPPE (Emile Prosper)  
409       "       "  
410       "       "  
411       "       "  
412       "       "  
413       "       "  
414       "       "  
415       "       "  
416       "       "  
417       "       "

1845 (29 septembre-décembre)-1846  
1847  
1848  
1849  
1850  
1851, 1852  
1853  
1854  
1855  
1856

(1) Voir répertoire et minutes CORBIGNY : 3 E 52/447.

(2) Voir répertoire et minutes CORBIGNY : 3 E 52/447, 468.

(3) Voir répertoire et minutes CORBIGNY : 3 E 52/447, 469.

(4) Voir répertoire et minutes CORBIGNY : 3 E 52/447, 478.

(5) Voir répertoire CORBIGNY : 3 E 52/495.

3 E 54/418

SOUPPE (Emile Prosper)

1857-1858 (janvier-22 juin)

DÉMOULIN (Honoré)

1858 (27 juin-décembre)

419

"

"

1859

420

"

"

1860

421

"

"

1861 (janvier-mai)

422

"

"

1861 (juin-décembre)

423

"

"

1862 (janvier-avril)

424

"

"

1862 (mai-décembre)

425

"

"

1863 (janvier-25 septembre)

426

BOUCHARD (Benoît)

1863 (27 septembre-décembre)-1864

427

"

"

1865

428

"

"

1866

429

"

"

1867, 1868

430

"

"

1869

431

"

"

1870, 1871

432

"

"

1872

433

"

"

1873

434

"

"

1874

435

"

"

1875

436

"

"

1876

437

"

"

1877

438

"

"

1878

439

"

"

1879

440

"

"

1880

441

"

"

1881

442

"

"

1882

443

"

"

1883

444

"

"

1884

445

"

"

1885

446

"

"

1886

447

"

"

1887

448

"

"

1888, 1889

449

"

"

1890, 1891

450

"

"

1892

451

"

"

1893, 1894

452

"

"

1895-1896 (janvier-23 juillet)

453

BERTON

1896 (août-décembre)-1897 (janvier-16 juin)

454

## COSNE-SUR-LOIRE

3 E 43/1

MÉNISSIER (François Denis)

1765

2

"

"

1766

3

"

"

1767

4

"

"

1768-1769 (janvier)

5

LUUYT (Jean-Baptiste)

1720

6

"

"

1721

7

"

"

1722

8

"

"

1723

9

"

"

1724

10

"

"

1727

11

"

"

1728

12

"

"

1729-1730 (janvier-juillet)

13

SAILLANT (Charles)

1731-1733

14

"

"

1734-1736

15

"

"

1742

16

"

"

1743

17

"

"

1744

18

"

"

1749

3 E 43/19	SAILLANT (Charles)	1750
20	" "	1751
21	" "	1752
22	" "	1753
23	" "	1754
24	" "	1755 (1)
25	" "	1756 (1)
26	" "	1757
27	" "	1758
28	" "	1759
29	" "	1760
30	" "	1761
31	" "	1762
32	" "	1763, 1764
33	" "	1765-1767
34	" "	1768, 1769
35	" "	1773, 1774
36	" "	1775, 1776
37	BÉCHARD (Gabriel Jacques)	1777, 1778
38	" "	1779, 1780
39	" "	1781, 1782
40	" "	1783
41	" "	1784
42	" "	1785
43	" "	1786
44	" "	1787
45	" "	1788
46	" "	1789
47	" "	1790
48	" "	1791, 1792
49	" "	1793 (janvier-avril)
50	" "	1793 (mai-septembre)
51	" "	an II (vendémiaire-nivôse)
52	" "	an II (pluviôse-floréal)
53	" "	an III (germinal-prairial)
54	" "	an III (nivôse-4e jour complémentaire)
55	" "	an IV (vendémiaire-ventôse)
56	" "	an IV (prairial-4e jour complémentaire)
57	" "	an VI (vendémiaire-ventôse)
58	" "	an VI (germinal-5e jour complémentaire)
59	" "	an VII
60	" "	an VIII
61	" "	an X (vendémiaire-germinal)
62	" "	an X (floréal-5e jour complémentaire)
63	" "	an XI (vendémiaire-ventôse)
64	" "	an XI (germinal-6e jour complémentaire)
65	" "	an XII (vendémiaire-ventôse)
66	" "	an XII (germinal-5e jour complémentaire)
67	" "	an XIII (vendémiaire-ventôse)
68	" "	an XIII (germinal-5e jour complémentaire)
69	" "	an XIV
70	" "	1806 (janvier-juin)
71	" "	1806 (juillet-décembre)
72	" "	1807 (janvier-juin)
73	" "	1807 (juillet-décembre)
74	" "	1808 (janvier-mai)
75	" "	1808 (juin-décembre)
76	" "	1809 (janvier-juin)

(1) En mauvais état.

3 E 43/77	BÉCHARD (Gabriel Jacques)	1809 (juillet-décembre)
78	"	1810 (janvier-juin)
79	"	1810 (juillet-décembre)
80	"	1811 (janvier-juin)
81	"	1811 (juillet-décembre)
82	"	1812 (janvier-mai)
83	"	1812 (juin-décembre)
84	"	1813 (janvier-mai)
85	"	1813 (juin-décembre)
86	"	1814 (janvier-juillet)
87	"	1814 (août-décembre)
88	"	1815 (janvier-avril)
89	"	1815 (mai-décembre)
90	"	1816 (janvier-avril)
91	"	1816 (mai-décembre)
92	"	1817 (janvier-août)
93	"	1817 (septembre-6 novembre)
94	PLANCHARD (Jean-Louis Claude)	1817 (10 novembre-décembre)-1818 (janvier-mars)
95	"	1818 (avril-août)
96	"	1818 (septembre-décembre)
97	"	1819 (janvier-mai)
98	"	1819 (juin-décembre)
99	"	1820 (janvier-avril)
100	"	1820 (mai-août)
101	"	1820 (septembre-décembre)
102	"	1821 (janvier-avril)
103	"	1821 (mai-août)
104	"	1821 (septembre-décembre)
105	"	1822 (janvier-juin)
106	"	1822 (juillet-décembre)
107	"	1823 (janvier-avril)
108	"	1823 (mai-décembre)
109	"	1824 (janvier-mai)
110	"	1824 (juin-décembre)
111	"	1825 (janvier-juin)
112	"	1825 (juillet-septembre)
113	"	1825 (octobre-décembre)
114	"	1826 (janvier-mars)
115	"	1826 (avril-août)
116	"	1826 (septembre-décembre)
117	"	1827 (janvier-mai)
118	"	1827 (juin-décembre)
119	"	1828 (janvier-mai)
120	"	1828 (juin-août)
121	"	1828 (septembre, octobre)
122	"	1828 (novembre, décembre)
123	"	1829 (janvier-mars)
124	"	1829 (avril-septembre)
125	"	1829 (octobre-décembre)
126	"	1830 (janvier-avril)
127	"	1830 (mai-septembre)
128	"	1830 (octobre-décembre)
129	"	1831 (janvier-juin)
130	"	1831 (juillet-décembre)
131	"	1832 (janvier-avril)
132	"	1832 (mai-août)
133	"	1832 (septembre-décembre)
134	"	1833 (janvier-avril)
135	"	1833 (mai-août)
136	"	1833 (septembre-décembre)



3 E 43/137

PLANCHARD (Jean-Louis Claude)

ORTIOU (François Étienne)

138	"	"	1834 (janvier-août)
139	"	"	1834 (septembre-décembre)
140	"	"	1835 (janvier-avril)
141	"	"	1835 (mai-août)
142	"	"	1835 (septembre-décembre)
143	"	"	1836 (janvier-mars)
144	"	"	1836 (avril-juin)
145	"	"	1836 (juillet, août)
146	"	"	1836 (septembre-décembre)
147	"	"	1837 (janvier-mars)
148	"	"	1837 (avril-juin)
149	"	"	1837 (juillet-septembre)
150	"	"	1837 (octobre-décembre)
151	"	"	1838 (janvier, février)
152	"	"	1838 (mars-mai)
153	"	"	1838 (juin-septembre)
154	"	"	1838 (octobre-décembre)
155	"	"	1839 (janvier-mars)
156	"	"	1839 (avril-juin)
157	"	"	1839 (juillet-septembre)
158	"	"	1839 (octobre-décembre)
159	"	"	1840 (janvier, février)
160	"	"	1840 (mars, avril)
161	"	"	1840 (mai, juin)
162	"	"	1840 (juillet-octobre)
163	"	"	1840 (novembre, décembre)
164	"	"	1841 (janvier-mars)
165	"	"	1841 (avril-juin)
166	"	"	1841 (juillet-octobre)
167	"	"	1841 (novembre, décembre)
168	"	"	1842 (janvier-mars)
169	"	"	1842 (avril-juin)
170	"	"	1842 (juillet-octobre)
171	"	"	1842 (novembre, décembre)
172	"	"	1843 (janvier, février)
173	"	"	1843 (mars, avril)
174	"	"	1843 (mai-juillet)
175	"	"	1843 (août, septembre)
176	"	"	1843 (octobre-décembre)
177	"	"	1844 (janvier, février)
178	"	"	1844 (mars-mai)
179	"	"	1844 (juin-septembre)
180	"	"	1844 (octobre-décembre)
181	"	"	1845 (janvier, février) (1)
182	"	"	1845 (mars-mai)
183	"	"	1845 (juin-septembre)
184	"	"	1845 (octobre-décembre)
185	"	"	1846 (janvier-mars)
186	"	"	1846 (avril-juin)
187	"	"	1846 (juillet-septembre)
188	"	"	1846 (octobre-décembre)
189	"	"	1847 (janvier-mars)
190	"	"	1847 (avril-juin)
191	"	"	1847 (juillet-septembre)
192	"	"	1847 (octobre-décembre)
193	"	"	1848 (janvier-mars)
194	"	"	1848 (avril-août)
195	"	"	1848 (septembre-décembre)
			1849 (janvier-mars)

(1) En mauvais état.

3 E 43/196

## ORTIOU (François Étienne)

197  
198  
199  
200  
201  
202  
203  
204  
205  
206  
207  
208  
209  
210  
211  
212  
213  
214  
215  
216  
217  
218  
219  
220  
221  
222  
223  
224  
225  
226  
227

" "  
" "  
" "  
" "  
" "  
" "  
" "  
" "  
" "  
" "  
" "  
" "  
" "  
" "  
" "  
" "  
" "  
" "  
" "  
" "  
" "  
" "  
" "  
" "  
" "  
" "  
" "  
" "  
" "  
" "

1849 (avril-juin)  
1849 (juillet-octobre)  
1849 (novembre, décembre)  
1850 (janvier-avril)  
1850 (mai-août)  
1850 (septembre-décembre)  
1851 (janvier-mars)  
1851 (avril-juin)  
1851 (juillet-octobre)  
1851 (novembre, décembre)  
1852 (janvier-mars)  
1852 (avril-juin)  
1852 (juillet-septembre)  
1852 (octobre-décembre)  
1853 (janvier, février)  
1853 (mars, avril)  
1853 (mai-juillet)  
1853 (août-octobre)  
1853 (novembre, décembre)  
1854 (janvier, février)  
1854 (mars, avril)  
1854 (mai, juin)  
1854 (juillet-septembre)  
1854 (octobre-décembre)  
1855 (janvier, février)  
1855 (mars, avril)  
1855 (mai-juillet)  
1855 (août-octobre)  
1855 (novembre, décembre)  
1856 (janvier, février)  
1856 (mars, avril)  
1856 (mai, juin)

## ROMILLAT (Laurent Félix)

228  
229  
230  
231  
232  
233  
234  
235  
236  
237  
238  
239  
240  
241  
242  
243  
244  
245  
246  
247  
248  
249  
250  
251  
252  
253  
254  
255  
256

" "  
" "  
" "  
" "  
" "  
" "  
" "  
" "  
" "  
" "  
" "  
" "  
" "  
" "  
" "  
" "  
" "  
" "  
" "  
" "  
" "  
" "  
" "  
" "  
" "  
" "  
" "  
" "  
" "

1856 (juillet-septembre)  
1856 (octobre-décembre)  
1857 (janvier, février)  
1857 (mars, avril)  
1857 (mai, juin)  
1857 (juillet-septembre)  
1857 (octobre-décembre)  
1858 (janvier, février)  
1858 (mars, avril)  
1858 (mai, juin)  
1858 (juillet-septembre)  
1858 (octobre-décembre)  
1859 (janvier, février)  
1859 (mars, avril)  
1859 (mai-juillet)  
1859 (août-octobre)  
1859 (novembre, décembre)  
1860 (janvier, février)  
1860 (mars, avril)  
1860 (mai, juin)  
1860 (juillet-octobre)  
1860 (novembre, décembre)  
1861 (janvier, février)  
1861 (mars, avril)  
1861 (mai, juin)  
1861 (juillet, août)  
1861 (septembre, octobre)  
1861 (novembre, décembre)  
1862 (janvier, février)

3 E 43/257

## ROMILLAT (Laurent Félix)

258	"	"
259	"	"
260	"	"
261	"	"
262	"	"
263	"	"
264	"	"
265	"	"
266	"	"
267	"	"
268	"	"
269	"	"
270	"	"
271	"	"
272	"	"
273	"	"
274	"	"
275	"	"
276	"	"
277	"	"
278	"	"
279	"	"
280	"	"
281	"	"
282	"	"
283	"	"
284	"	"
285	"	"
286	"	"
287	"	"
288	"	"
289	"	"
290	"	"
291	"	"
292	"	"
293	"	"
294	"	"
295	"	"
296	"	"
297	"	"
298	"	"
299	"	"
300	"	"
301	"	"
302	"	"
303	"	"

304

## DUMINY (Edmond Marie)

305	"	"
306	"	"
307	"	"
308	"	"
309	"	"
310	"	"
311	"	"
312	"	"
313	"	"
314	"	"
315	"	"
316	"	"

1862 (mars)  
 1862 (avril, mai)  
 1862 (juin, juillet)  
 1862 (août-octobre)  
 1862 (novembre, décembre)  
 1863 (janvier, février)  
 1863 (mars-mai)  
 1863 (juin-septembre)  
 1863 (octobre-décembre)  
 1864 (janvier-mars)  
 1864 (avril, mai)  
 1864 (juin-août)  
 1864 (septembre-décembre)  
 1865 (janvier-mars)  
 1865 (avril-juillet)  
 1865 (août-octobre)  
 1865 (novembre, décembre)  
 1866 (janvier-mars)  
 1866 (avril, mai)  
 1866 (juin-août)  
 1866 (septembre-décembre)  
 1867 (janvier, février)  
 1867 (mars-mai)  
 1867 (juin-août)  
 1867 (septembre-novembre)  
 1867 (décembre)  
 1868 (janvier-mars)  
 1868 (avril-juin)  
 1868 (juillet-septembre)  
 1868 (octobre-décembre)  
 1869 (janvier, février)  
 1869 (mars, avril)  
 1869 (mai-juillet)  
 1869 (août-octobre)  
 1869 (novembre, décembre)  
 1870 (janvier, février)  
 1870 (mars-mai)  
 1870 (juin-décembre)  
 1871 (janvier-juin)  
 1871 (juillet-octobre)  
 1871 (novembre, décembre)  
 1872 (janvier, février)  
 1872 (mars, avril)  
 1872 (mai, juin)  
 1872 (juillet-septembre)  
 1872 (octobre, novembre)  
 1872 (1er-23 décembre)

1872 (24-31 décembre)-1873 (janvier, février)

1873 (mars, avril)  
 1873 (mai-juillet)  
 1873 (août-octobre)  
 1873 (novembre, décembre)  
 1874 (janvier-mars)  
 1874 (avril-juin)  
 1874 (juillet-octobre)  
 1874 (novembre, décembre)  
 1875 (janvier, février)  
 1875 (mars-mai)  
 1875 (juin-octobre)  
 1875 (novembre, décembre)

3 E 43/317	DUMINY (Edmond Marie)	1876 (janvier-mars)
318	" "	1876 (avril-juin)
319	" "	1876 (juillet-décembre)
320	" "	1877 (janvier-14 mars)
321	PARENT (Etienne Louis Henri Gustave)	1877 (15 mars-mai)
322	" "	1877 (juin-septembre)
323	" "	1877 (octobre-décembre)
324	" "	1878 (janvier, février)
325	" "	1878 (mars, avril)
326	" "	1878 (mai, juin)
327	" "	1878 (juillet, août)
328	" "	1878 (septembre, octobre)
329	" "	1878 (novembre, décembre)
330	" "	1879 (janvier, février)
331	" "	1879 (mars, avril)
332	" "	1879 (mai, juin)
333	" "	1879 (juillet, août)
334	" "	1879 (septembre, octobre)
335	" "	1879 (novembre, décembre)
336	" "	1880 (janvier, février)
337	" "	1880 (mars, avril)
338	" "	1880 (mai, juin)
339	" "	1880 (juillet, août)
340	" "	1880 (septembre, octobre)
341	" "	1880 (novembre, décembre)
342	" "	1881 (janvier, février) (1)
343	" "	1881 (mars, avril)
344	" "	1881 (mai, juin)
345	" "	1881 (juillet, août)
346	" "	1881 (septembre, octobre)
347	" "	1881 (novembre, décembre)
348	" "	1882 (janvier, février)
349	" "	1882 (mars, avril)
350	" "	1882 (mai, juin)
351	" "	1882 (juillet, août)
352	" "	1882 (septembre, octobre)
353	" "	1882 (novembre, décembre)
354	" "	1883 (janvier, février)
355	" "	1883 (mars, avril)
356	" "	1883 (mai-juillet)
357	" "	1883 (août-octobre)
358	" "	1883 (novembre, décembre)
359	" "	1884 (janvier, février)
360	" "	1884 (mars)
361	" "	1884 (avril)
362	" "	1884 (mai-juillet)
363	" "	1884 (août-23 septembre)
364	ROMILLAT (André François Félix)	1884 (28 septembre-novembre)
365	" "	1884 (décembre)
366	" "	1885 (janvier, février)
367	" "	1885 (mars, avril)
368	" "	1885 (mai)
369	" "	1885 (juin)
370	" "	1885 (juillet-septembre)
371	" "	1885 (octobre-décembre)
372	" "	1886 (janvier, février)
373	" "	1886 (mars, avril)
374	" "	1886 (mai, juin)

(1) Quelques minutes signées Charles RAILLARD, notaire à POUILLY-SUR-LOIRE et Auguste Alexandre Louis Emile SAUVARD, notaire à COSNE-SUR-LOIRE.



3 E 43/375	ROMILLAT (André François Félix)	1886 (juillet-septembre)
376	"	1886 (octobre-décembre)
377	"	1887 (janvier-mars)
378	"	1887 (avril-juin)
379	"	1887 (juillet-octobre)
380	"	1887 (novembre, décembre)
381	"	1888 (janvier)
382	"	1888 (février, mars)
383	"	1888 (avril, mai)
384	"	1888 (juin-août)
385	"	1888 (septembre, octobre)
386	"	1888 (novembre, décembre) (1)
387	"	1889 (janvier, février)
388	"	1889 (mars, avril)
389	"	1889 (mai, juin)
390	"	1889 (juillet-septembre)
391	"	1889 (octobre-décembre)
392	"	1890 (janvier-mars)
393	"	1890 (avril-juin)
394	"	1890 (juillet-octobre)
395	"	1890 (novembre, décembre)
396	"	1891 (janvier-avril)
397	"	1891 (mai-août)
398	"	1891 (septembre, octobre)
399	"	1891 (novembre, décembre)
400	"	1892 (janvier-mars)
401	"	1892 (avril-juin)
402	"	1892 (juillet-septembre)
403	"	1892 (octobre-décembre)
404	"	1893 (janvier-mars)
405	"	1893 (avril-juin)
406	"	1893 (juillet-septembre)
407	"	1893 (octobre-décembre)
408	"	1894 (janvier-mars)
409	"	1894 (avril, mai)
410	"	1894 (juin-août)
411	"	1894 (septembre, octobre)
412	"	1894 (novembre, décembre)
413	"	1895 (janvier-mars)
414	"	1895 (avril, mai)
415	"	1895 (juin-août)
416	"	1895 (septembre, octobre)
417	"	1895 (novembre, décembre)
418	"	1896 (janvier-mars)
419	"	1896 (avril-juin)
420	"	1896 (juillet-septembre)
421	"	1896 (octobre-décembre)
422	"	1897 (janvier, février)
423	"	1897 (mars, avril)
424	"	1897 (mai, juin)
425	"	1897 (juillet, août)
426	"	1897 (septembre, octobre)
427	"	1897 (novembre, décembre)
428	"	1898 (janvier, février)
429	"	1898 (mars, avril)
430	"	1898 (mai)
431	"	1898 (juin, juillet)
432	"	1898 (août-octobre)
433	"	1898 (novembre, décembre)

(1) Quelques minutes signées Emile ROSSIGNOL, notaire à COSNE-SUR-LOIRE.

3 E 43/434	ROMILLAT (André François Félix)	1899 (janvier-mars)
435	"	1899 (avril-juin)
436	"	1899 (juillet-septembre)
437	"	1899 (octobre-décembre)
3 E 59/1	"	1900 (janvier, février)
2	"	1900 (mars-juin)
3	"	1900 (juillet, août)
4	"	1900 (septembre-décembre)
5	"	1901 (janvier-avril)
6	"	1901 (mai-juillet)
7	"	1901 (août, septembre)
8	"	1901 (octobre-décembre)
9	"	1902 (janvier-mars)
10	"	1902 (avril, mai)
11	"	1902 (juin-août)
12	"	1902 (septembre, octobre)
13	"	1902 (novembre, décembre)
14	"	1903 (janvier)
15	"	1903 (février, mars)
16	"	1903 (avril-juillet)
17	"	1903 (août-octobre)
18	"	1903 (novembre, décembre)
19	"	1904 (janvier-mars)
20	"	1904 (avril, mai)
21	"	1904 (juin-août)
22	"	1904 (septembre-décembre)
23	"	1905 (janvier-mars)
24	"	1905 (avril, mai)
25	"	1905 (juin, juillet)
26	PARENT (Albert)	1905 (août, septembre)
27	"	1905 (octobre-décembre)
28	"	1906 (janvier-avril)
29	"	1906 (mai-juillet)
30	"	1906 (août, septembre)
31	"	1906 (octobre-décembre)
32	"	1907 (janvier-mars)
33	"	1907 (avril-juin)
34	"	1907 (juillet-septembre)
35	"	1907 (octobre-décembre)
36	"	1908 (janvier-mars)
37	"	1908 (avril-juin)
38	"	1908 (juillet-septembre)
39	"	1908 (octobre-décembre)
40	"	1909 (janvier-mars)
41	"	1909 (avril, mai)
42	"	1909 (juin-septembre)
43	"	1909 (octobre-décembre)
44	"	1910 (janvier, février)
45	"	1910 (mars-mai)
46	"	1910 (juin-septembre)
47	"	1910 (octobre-décembre)
48	"	1911 (janvier-mars)
49	"	1911 (avril-juin)
50	"	1911 (juillet-septembre)
51	"	1911 (octobre-décembre)
52	"	1912 (janvier, février)
53	"	1912 (mars-mai)
54	"	1912 (juin-septembre)
55	"	1912 (octobre-décembre)
56	"	1913 (janvier, février)
57	"	1913 (mars, avril)

3 E 59/58	PARENT (Albert)	1913 (mai-juillet)
59	" "	1913 (août, septembre)
60	" "	1913 (octobre-décembre)

## D

## DECIZE

3 E 39/6	GRIFFET (Gilbert)	1704-1715
7	" "	1717-1729, 1732, 1733
8	ROBINOT (Léonard, l'Aîné)	1726-1729
9	" "	1730-1733
10	" "	1734-1738
11	" "	1739-1743
12	" "	1744-1747
13	" "	1748-1751
14	" "	1752-1755
15	" "	1756-1759
16	" "	1760-1762, 1764-1770
17	ROBINOT (Léonard, le Jeune) (répertoire* : 1766-1783)	1766-1771
18	" "	1772-1776
19	" "	1777-1779
20	" "	1780-1784
21	GRENOT (Claude Emery) (répertoire* : 1737-1760)	1736-1740
22	" "	1741-1744
23	" "	1745-1748
24	" "	1749-1752
25	" "	1753-1756
26	" "	1757-1760
27*	GRENOT (Hugues) répertoire :	1762-1808
28	" "	1762-1764
29	" "	1765-1767
30	" "	1768, 1769
31	" "	1770, 1771
32	" "	1772-1774
33	" "	1775, 1776
34	" "	1777
35	" "	1778
36	" "	1779
37	" "	1780, 1781
38	" "	1782
39	" "	1783
40	" "	1784
41	" "	1785
42	" "	1786
43	" "	1787
44	" "	1788
45	" "	1789
46	" "	1790, 1791
47	" "	1792
48	" "	1793
49	" "	an II
50	" "	an III
51	" "	an IV
52	" "	an V
53	" "	an VI, an VII



24 may 1766

Contrat de mariage  
de Louis Jean de  
Richebourg  
avec  
Marie Anne  
Robinet

Signé

Lesdits notaires de Roy soussignés  
Résidant à Decize ont comparu Messire Louis Jean  
de Saint Just de Richebourg Chevalier de l'Ordre Royal  
militaire de Saint Louis, Capitaine de Cavalerie  
maréchal des Logis de la Compagnie des Gentilshommes  
sous le titre de Bourg de prison en quartier à l'un  
en Auvergne natif de Champagne en Picardie et  
fils de défunt M. Charles de Saint Just et de  
défunte Dame Marie François Adam d'une  
part :

Et Dame Marie Anne Robinet fille majeure  
de M. Leonard Robinet Gentilhomme Comissaire à la Roy  
Grénier au grenier à sel de la ville de Decize et  
de défunte Dame Jeanne Boudry demeurant  
en ladite ville paroisse de Saint Ars pour elle et  
en son nom d'autre part, la dite Demoiselle  
provisant néanmoins en tant que de besoin et  
ou pour l'effet des présentes sous l'autorité  
de M. Antoine Robinet son oncle présent Car  
de la paroisse de Verneuil y demeurant, la quelle  
autorité ledit. sieur Robinet pour ce présent luy  
a prêtée et par elle Requise et acceptée sur le  
quel luy en a été fait par ledit M. Leonard  
Robinet son père savoir qu'il y arois par  
les actes de sonation respectuement que ladicte  
Demoiselle a été obligé de luy faire y avoir  
Grenier l'un des notaires soussignés les vingt  
vingt deux, et vingt trois de ce mois d'aujourd'hui  
Controliés : Lesquelles parties en présence et  
de l'agrément de tous et puisant Signer Mess  
at bien Louis Chrambaud marquis de Vendôme

24 mai 1766. - Contrat de mariage de Louis Jean de Saint-Just de Richebourg avec Marie Anne Robinot. Leur fils, Louis de Saint Just, né en 1767 à Decize (Nièvre) fut membre d'honneur du Comité de Salut Public, théoricien du gouvernement révolutionnaire et de la Terreur. Il fut exécuté avec Robespierre en 1794.

Hugues GRENOT, notaire à Decize : 3 E 39/29



L'an mil Sept cent soixante six le vingt quatre  
 May apres luy en presence de messire Charles  
 Dougny Curé de Champvren ouest maternel  
 de la future, de m<sup>r</sup>. Guillaume Adrien Derau  
 du bergerie de la paroisse saint arde de Deize,  
 de m<sup>r</sup>. Guillaume Godard <sup>curé</sup> maître des comptes  
 de la chambre de Dethen, de m<sup>r</sup>. François  
 Mondar curé Controleur d'enquerruier  
 parents de la dite damoiselle future, de m<sup>r</sup>.  
 Gabriel Brizard avoué en parlement Juge de la ville  
 esbatue de Deize, de messires Jean Alexandre  
 Renaud, Pierre Cournard, Pierre nicolas Desmange  
 et Jean François de Froisane Chevaliers de l'ordre  
 Royal militaire de saint Louis Capitaines  
 de cavalerie marchaux des Loges de la  
 Compagnie des Gentilshommes Bourgeois de Deize  
 de m<sup>r</sup>. Claude Antoine Lemaire dourgois  
 tous amis de la dite future et damoiselle future  
 en ces lieux signés f. & du Roy & de pres les quartiers  
 de Deize, approuvés quatre mots Roy et en ces presentes  
 Communes de m<sup>r</sup>. de m<sup>r</sup>. Maître Jeanne procureur fiscal  
 de la dite ville de Deize

Marie anne Robinet Vendeuil  
 f. Just de Niehebourg Robinol  
 Dougny curé de  
 la de Champvren Curé de Verneuill Derau curé de Deize  
 Renaud Mondar Godard  
 Formez Gemy Delat Penard  
 Froissart Demezong  
 pr. Rousier Corvetha des vicaires de Deize  
 pr. Octat minime de Champvren  
 = Junor

Ceci est l'acte de mariage de la future et damoiselle future  
 en ces lieux signés f. & du Roy & de pres les quartiers  
 de Deize, approuvés quatre mots Roy et en ces presentes  
 Communes de m<sup>r</sup>. de m<sup>r</sup>. Maître Jeanne procureur fiscal  
 de la dite ville de Deize

Junor

3 E 39/54	GRENOT (Hugues)	an VIII, an IX
55	" "	an X-1807
56*	GRENOT (Jean-Marie, le Jeune) répertoire :	an X-1821
57	" "	1771-1777
58	" "	1778-1786
59	" "	an X, an XI
60	" "	an XII
61	" "	an XIII, an XIV
62	" "	1806-1808
63	" "	1809-1811
64	" "	1812-1815
65	" "	1816-1818
66	" "	1819, 1820
67	" "	1821 (janvier-31 octobre)
68*	Répertoires : DONJEAN (Hugues Hippolyte) (1821-1844) ; PERREAULT (Simon Joseph) (1844-1847) (1)	
69	DONJEAN (Hugues Hippolyte)	1821 (7 novembre-décembre)-1822 (janvier-juin)
70	" "	1822 (juillet-décembre)
71	" "	1823 (janvier-juin)
72	" "	1823 (juillet-décembre)
73	" "	1824 (janvier-juin)
74	" "	1824 (juillet-décembre)
75	" "	1825 (janvier-juillet)
76	" "	1825 (août-décembre)
77	" "	1826 (janvier-juin)
78	" "	1826 (juillet-décembre)
79	" "	1827 (janvier-septembre)
80	" "	1827 (octobre-décembre)
81	" "	1828 (janvier-juin)
82	" "	1828 (juillet-décembre)
83	" "	1829 (janvier-juin)
84	" "	1829 (juillet-décembre)
85	" "	1830 (janvier-août)
86	" "	1830 (septembre-décembre)
87	" "	1831 (janvier-juillet)
88	" "	1831 (août-décembre)
89	" "	1832 (janvier-juin)
90	" "	1832 (juillet-décembre)
91	" "	1833 (janvier-avril)
92	" "	1833 (mai-septembre)
93	" "	1833 (octobre-décembre)
94	" "	1834 (janvier-avril)
95	" "	1834 (mai-août)
96	" "	1834 (septembre-décembre)
97	" "	1835 (janvier-avril)
98	" "	1835 (mai-août)
99	" "	1835 (septembre-décembre)
100	" "	1836 (janvier-avril)
101	" "	1836 (mai-août)
102	" "	1836 (septembre-décembre)
103	" "	1837 (janvier-mars)
104	" "	1837 (avril-juin)
105	" "	1837 (juillet-septembre)
106	" "	1837 (octobre-décembre)
107	" "	1838 (janvier-mars)
108	" "	1838 (avril-juin)
109	" "	1838 (juillet-octobre)

(1) Voir répertoire et minutes DECIZE : 3 E 39/128.

3 E 39/110

DONJEAN (Hugues Hippolyte)

111	"	"	1838 (novembre, décembre)
112	"	"	1839 (janvier-avril)
113	"	"	1839 (mai-août)
114	"	"	1839 (septembre-décembre)
115	"	"	1840 (janvier-avril)
116	"	"	1840 (mai-septembre)
117	"	"	1840 (octobre-décembre)
118	"	"	1841 (janvier-avril)
119	"	"	1841 (mai-août)
120	"	"	1841 (septembre-décembre)
121	"	"	1842 (janvier-avril)
122	"	"	1842 (mai-août)
123	"	"	1842 (septembre-décembre)
124	"	"	1843 (janvier-avril)
125	"	"	1843 (mai-septembre)
126	"	"	1843 (octobre-décembre)
127	"	"	1844 (janvier-avril)
			1844 (mai-22 juillet)

128\*

PERREAULT (Simon Joseph) répertoire (1) :

129	"	"	1847-1885
130	"	"	1844 (26 juillet-décembre)
131	"	"	1845 (janvier-avril)
132	"	"	1845 (mai-août)
133	"	"	1845 (septembre-décembre)
134	"	"	1846 (janvier-juin)
135	"	"	1846 (juillet-décembre)
136	"	"	1847 (janvier-avril)
137	"	"	1847 (mai-août)
138	"	"	1847 (septembre-décembre)
139	"	"	1848
140	"	"	1849 (janvier-juin)
141	"	"	1849 (juillet-décembre)
142	"	"	1850 (janvier-avril)
143	"	"	1850 (mai-décembre)
144	"	"	1851 (janvier-juillet)
145	"	"	1851 (août-décembre)
146	"	"	1852 (janvier-mai)
147	"	"	1852 (juin-décembre)
148	"	"	1853 (janvier-juin)
149	"	"	1853 (juillet-décembre)
150	"	"	1854 (janvier-juin)
151	"	"	1854 (juillet-décembre)
152	"	"	1855 (janvier-mai)
153	"	"	1855 (juin-décembre)
154	"	"	1856 (janvier-juin)
155	"	"	1856 (juillet-décembre)
156	"	"	1857 (janvier-juillet)
157	"	"	1857 (août-décembre)
158	"	"	1858 (janvier-juin)
159	"	"	1858 (juillet-décembre)
160	"	"	1859 (janvier-juin)
161	"	"	1859 (juillet-décembre)
162	"	"	1860 (janvier-juin)
163	"	"	1860 (juillet-décembre)
164	"	"	1861 (janvier-mai)
165	"	"	1861 (juin-décembre)
166	"	"	1862 (janvier-juillet)
167	"	"	1862 (août-décembre)
168	"	"	1863 (janvier-mai)
			1863 (juin-décembre)

(1) Voir répertoire DECIZE : 3 E 39/68.



3 E 39/169	PERREAULT (Simon Joseph)	1864 (janvier-août)
170	" "	1864 (septembre-décembre)
171	" "	1865 (janvier-juin)
172	" "	1865 (juillet-décembre)
173	" "	1866
174	" "	1867 (janvier-juin)
175	" "	1867 (juillet-décembre)
176	" "	1868 (janvier-juin)
177	" "	1868 (juillet-décembre)
178	" "	1869
179	" "	1870
180	" "	1871
181	" "	1872
182	" "	1873
183	" "	1874
184	" "	1875
185	" "	1876
186	" "	1877
187	" "	1878
188	" "	1879
3 E 65/275	MARSEILLE (Marcel) (1)	1899 (janvier-avril)
276	" "	1899 (mai-juillet)
277	" "	1899 (août-octobre)
278	" "	1899 (novembre, décembre)
279	" "	1900 (janvier-mars)
280	" "	1900 (avril-juin)
281	" "	1900 (juillet-septembre)
282	" "	1900 (octobre-décembre)
283	" "	1901 (janvier-avril)
284	" "	1901 (mai-juillet)
285	" "	1901 (août-octobre)
286	" "	1901 (novembre, décembre)
287	" "	1902 (janvier-mars)
288	" "	1902 (avril, mai)
289	" "	1902 (juin-septembre)
290	" "	1902 (octobre-décembre)
291	" "	1903 (janvier-mars)
292	" "	1903 (avril, mai)
293	" "	1903 (juin-août)
294	" "	1903 (septembre, octobre)
295	" "	1903 (novembre, décembre)
296	" "	1904 (janvier-mars)
297	" "	1904 (avril, mai)
298	" "	1904 (juin-août)
299	" "	1904 (septembre, octobre)
300	" "	1904 (novembre, décembre)
301	" "	1905 (janvier-mars)
302	" "	1905 (avril, mai)
303	" "	1905 (juin-septembre)
304	" "	1905 (octobre-décembre)
305	" "	1906 (janvier-avril)
306	" "	1906 (mai-août)
307	" "	1906 (septembre-décembre)
308	" "	1907 (janvier-avril)
309	" "	1907 (mai-août)
310	" "	1907 (septembre-décembre)
311	" "	1908 (janvier-mars)
312	" "	1908 (avril-juin)
313	" "	1908 (juillet-septembre)

(1) Exerce auparavant à LA NOCLE-MAULAIX.



3 E 65/314	MARSEILLE (Marcel)	1908 (octobre-décembre)
315	" "	1909 (janvier-mars)
316	" "	1909 (avril-juin)
317	" "	1909 (juillet-octobre)
318	" "	1909 (novembre, décembre)
319	" "	1910 (janvier-mars)
320	" "	1910 (avril-juin)
321	" "	1910 (juillet-septembre)
322	" "	1910 (octobre-décembre)
323	" "	1911 (janvier-mars)
324	" "	1911 (avril-juillet)
325	" "	1911 (août-octobre)
326	" "	1911 (novembre, décembre)
3 E 39/189	PERRIN (Jean)	1749-1753
190	" "	1754-1758
191	" "	1759-1763
192	CONQUIS (Michel) (répertoire* : 1781-1810)	1780, 1782
193	" "	1783-1785
194	" "	1786, 1787
195	" "	1788, 1789
196	" "	1790-1792
197	" "	1793-an III
198	" "	an IV, an V
199	" "	an VI, an VII, an IX
200	" "	an X-an XIII
201	" "	an XIV-1807
202	" "	1808, 1809
203	" "	1810, 1811
204	" "	1812, 1813
205	" "	1814, 1815
206	" "	1816, 1817
207	" "	1818-1821 (7 janvier)
208	DUMONT-MILLET (Antoine Jean) (répertoire* : 1782-an X)	1782-1784
209	" " "	1785-1789
210	" " "	1790-1792
211	" " "	an V-an VII
212	" " "	an VIII-an X
213	GRENOT du PAVILLON (Marie Jacques François de Paul Bonaventure)	1784-1788
3 E 39/596*	DOUETTE (Pierre) répertoire :	an III-an V
3 E 39/214	DUMONT (Jean-François) (répertoire* : 1764-1786)	1762-1766
215	" "	1767-1771
216	" "	1772, 1773
217	" "	1774-1778
218	" "	1779-1783
219	" "	1784-1786
220*	Répertoires : BLONDAT (Guillaume Gabriel) (1813-1814); BLONDAT (Pierre) (1814-1823) (1); CHARPIN (Alexis) (1823-1831) (2)	
221	BLONDAT (Guillaume Gabriel)	1786-1789

(1) Voir minutes DECIZE : 3 E 39/238.

(2) Voir minutes DECIZE : 3 E 39/248.

3 E 39/222	BLONDAT (Guillaume Gabriel)	1790-an IV
223	" "	an VI-an IX
224	" "	an X
225	" "	an XI
226	" "	an XII
227	" "	an XIII (vendémiaire-germinal)
228	" "	an XIII (floréal-5è jour complémentaire)- an XIV
229	" "	1806
230	" "	1807
231	" "	1808
232	" "	1809
233	" "	1810
234	" "	1811
235	" "	1812
236	" "	1813
237	" "	1814 (janvier-9 septembre)
238	BLONDAT (Pierre) (1)	1814 (11 septembre-décembre)
239	" "	1815
240	" "	1816
241	" "	1817
242	" "	1818
243	" "	1819
244	" "	1820
245	" "	1821
246	" "	1822
247	" "	1823 (janvier-16 juin)
248	CHARPIN (Alexis) (1)	1823 (30 juin-décembre)
249	" "	1824 (janvier-juillet)
250	" "	1824 (août-décembre)
251	" "	1825 (janvier-juin)
252	" "	1825 (juillet-décembre)
253	" "	1826 (janvier-juin)
254	" "	1826 (juillet-décembre)
255	" "	1827 (janvier-mai)
256	" "	1827 (juin-septembre)
257	" "	1827 (octobre-décembre)
258	" "	1828 (janvier-juin)
259	" "	1828 (juillet-décembre)
260	" "	1829 (janvier-juin)
261	" "	1829 (juillet-décembre)
262	" "	1830 (janvier-juin)
263	" "	1830 (juillet-décembre)
264	" "	1831 (janvier-27 mars)
265*	Répertoires : LANGELLÉ (Prudent) (1831-1839) ; ROUBET (Louis Gaspard) (1839-1841) (2)	
266	LANGELLÉ (Prudent)	1831 (2 avril-décembre)
267	" "	1832 (janvier-juin)
268	" "	1832 (juillet-décembre)
269	" "	1833 (janvier-avril)
270	" "	1833 (mai-décembre)
271	" "	1834 (janvier-août)
272	" "	1834 (septembre-décembre)
273	" "	1835 (janvier-juin)
274	" "	1835 (juillet-décembre)
275	" "	1836 (janvier-mai)

(1) Voir répertoire DECIZE : 3 E 39/220.

(2) Voir répertoire et minutes DECIZE : 3 E 39/283.

3 E 39/276	LANGELLÉ (Prudent)	1836 (juin-décembre)
277	" "	1837 (janvier-juin)
278	" "	1837 (juillet-décembre)
279	" "	1838 (janvier-mai)
280	" "	1838 (juin-septembre)
281	" "	1838 (octobre-décembre)
282	" "	1839 (janvier-4 mars)
283*	ROUBET (Louis Gaspard) répertoire (1) :	1841-1847
284	" "	1839 (6 mars-juillet)
285	" "	1839 (août-décembre)
286	" "	1840 (janvier-avril)
287	" "	1840 (mai-août)
288	" "	1840 (septembre-décembre)
289	" "	1841 (janvier-avril)
290	" "	1841 (mai-août)
291	" "	1841 (septembre-décembre)
292	" "	1842 (janvier-juin)
293	" "	1842 (juillet-décembre)
294	" "	1843 (janvier-avril)
295	" "	1843 (mai-août)
296	" "	1843 (septembre-décembre)
297	" "	1844 (janvier-avril)
298	" "	1844 (mai-août)
299	" "	1844 (septembre-décembre)
300	" "	1845 (janvier-juin)
301	" "	1845 (juillet-décembre)
302	" "	1846 (janvier-juillet)
303	" "	1846 (août-décembre)
304	" "	1847 (janvier-28 mars)
305*	Répertoires : ROUBET (Louis Gaspard) (1847) ; BRE- TON (Gabriel) (1847-1882) ; BRETON (Alphonse) (1883) (2)	
306	BRETON (Gabriel)	1847 (4 avril-août)
307	" "	1847 (septembre-décembre)
308	" "	1848
309	" "	1849 (janvier-mai)
310	" "	1849 (juin-décembre)
311	" "	1850
312	" "	1851 (janvier-juin)
313	" "	1851 (juillet-décembre)
314	" "	1852 (janvier-juin)
315	" "	1852 (juillet-décembre)
316	" "	1853 (janvier-juillet)
317	" "	1853 (août-décembre)
318	" "	1854 (janvier-mai)
319	" "	1854 (juin-décembre)
320	" "	1855
321	" "	1856 (janvier-juin)
322	" "	1856 (juillet-décembre)
323	" "	1857 (janvier-juin)
324	" "	1857 (juillet-décembre)
325	" "	1858 (janvier-juin)
326	" "	1858 (juillet-décembre)
327	" "	1859 (janvier-août)
328	" "	1859 (septembre-décembre)
329	" "	1860 (janvier-juin)
330	" "	1860 (juillet-décembre)

(1) Voir répertoire DECIZE : 3 E 39/265.

(2) Voir répertoire et minutes DECIZE : 3 E 65/181.

3 E 39/331

## BRETON (Gabriel)

332	"	"	1861 (janvier-juillet)
333	"	"	1861 (août-décembre)
334	"	"	1862 (janvier-juillet)
335	"	"	1862 (août-décembre)
336	"	"	1863 (janvier-juillet)
337	"	"	1863 (août-décembre)
338	"	"	1864 (janvier-juillet)
339	"	"	1864 (août-décembre)
340	"	"	1865 (janvier-juillet)
341	"	"	1865 (août-décembre)
342	"	"	1866 (janvier-avril)
343	"	"	1866 (mai-août)
344	"	"	1866 (septembre-décembre)
345	"	"	1867 (janvier-juin)
346	"	"	1867 (juillet-décembre)
347	"	"	1868 (janvier-juin)
348	"	"	1868 (juillet-décembre)
349	"	"	1869 (janvier-avril)
350	"	"	1869 (mai-août)
351	"	"	1869 (septembre-décembre)
352	"	"	1870 (janvier-avril)
353	"	"	1870 (mai-août)
354	"	"	1870 (septembre-décembre)
355	"	"	1871 (janvier-avril)
356	"	"	1871 (mai-juillet)
357	"	"	1871 (août-décembre)
358	"	"	1872 (janvier-mars)
359	"	"	1872 (avril-juin)
360	"	"	1872 (juillet-octobre)
361	"	"	1872 (novembre, décembre)
362	"	"	1873 (janvier-mars)
363	"	"	1873 (avril-juin)
364	"	"	1873 (juillet-septembre)
365	"	"	1873 (octobre-décembre)
366	"	"	1874 (janvier-mars)
367	"	"	1874 (avril-juin)
368	"	"	1874 (juillet-septembre)
369	"	"	1874 (octobre-décembre)
370	"	"	1875 (janvier-avril)
371	"	"	1875 (mai-août)
372	"	"	1875 (septembre-décembre)
373	"	"	1876 (janvier-mars)
374	"	"	1876 (avril-juin)
375	"	"	1876 (juillet-septembre)
376	"	"	1876 (octobre-décembre)
377	"	"	1877 (janvier-mars)
378	"	"	1877 (avril-juin)
379	"	"	1877 (juillet-septembre)
380	"	"	1877 (octobre-décembre)
381	"	"	1878 (janvier-mars)
382	"	"	1878 (avril, mai)
383	"	"	1878 (juin-août)
384	"	"	1878 (septembre-décembre)
385	"	"	1879 (janvier-mars)
386	"	"	1879 (avril-juin)
387	"	"	1879 (juillet-septembre)
388	"	"	1879 (octobre-décembre)
389	"	"	1880 (janvier-avril)
390	"	"	1880 (mai-août)
391	"	"	1880 (septembre-décembre)
392	"	"	1881 (janvier, février)
	"	"	1881 (mars, avril)



## 3 E 39/393 BRETON (Gabriel)

394 " "

395 " "

396 " "

397 " "

398 " "

## 3 E 65/181 BRETON (Alphonse) (1) (répertoire\* : 1883-1887)

182 " "

183 " "

184 " "

185 " "

186 " "

187 " "

188 " "

189 " "

190 " "

191 " "

192 " "

193 " "

194 " "

195 " "

196 " "

197 " "

198 " "

199 " "

200 " "

201 " "

202 " "

203 " "

204 " "

205 " "

206 " "

207 " "

208 " "

209 " "

210 " "

211 " "

212 " "

213 " "

214 " "

215 " "

216 " "

217 " "

218 " "

219 " "

220 " "

221 " "

222 " "

223 " "

224 " "

225 " "

226 " "

227 " "

228 " "

229 " "

230 " "

231 " "

232 " "

233 " "

1881 (mai-août)

1881 (septembre-décembre)

1882 (janvier-mars)

1882 (avril-juin)

1882 (juillet-octobre)

1882 (novembre, décembre)

1883 (5 janvier-février)

1883 (mars, avril)

1883 (mai, juin)

1883 (juillet, août)

1883 (septembre, octobre)

1883 (novembre, décembre)

1884 (janvier, février)

1884 (mars, avril)

1884 (mai, juin)

1884 (juillet, août)

1884 (septembre, octobre)

1884 (novembre, décembre)

1885 (janvier, février)

1885 (mars)

1885 (avril)

1885 (mai, juin)

1885 (juillet, août)

1885 (septembre, octobre)

1885 (novembre)

1885 (décembre)

1886 (janvier)

1886 (février, mars)

1886 (avril, mai)

1886 (juin)

1886 (juillet, août)

1886 (septembre, octobre)

1886 (novembre, décembre)

1887 (janvier, février)

1887 (mars, avril)

1887 (mai, juin)

1887 (juillet, août)

1887 (septembre, octobre)

1887 (novembre, décembre)

1888 (janvier, février)

1888 (mars)

1888 (avril)

1888 (mai, juin)

1888 (juillet, août)

1888 (septembre, octobre)

1888 (novembre, décembre)

1889 (janvier, février)

1889 (mars, avril)

1889 (mai, juin)

1889 (juillet, août)

1889 (septembre, octobre)

1889 (novembre, décembre)

1890 (janvier, février)

1890 (mars, avril)

1890 (mai, juin)

1890 (juillet, août)

1890 (septembre, octobre)

1890 (novembre, décembre)

1891 (janvier, février)

(1) Voir répertoire DECIZE : 3 E 39/305.

3 E 65/234	BRETON (Alphonse)	1891 (mars, avril)
235	" "	1891 (mai, juin)
236	" "	1891 (juillet, août)
237	" "	1891 (septembre, octobre)
238	" "	1891 (novembre, décembre)
239	" "	1892 (janvier-mars)
240	" "	1892 (avril-juin)
241	" "	1892 (juillet-septembre)
242	" "	1892 (octobre-décembre)
243	" "	1893 (janvier-mars)
244	" "	1893 (avril, mai)
245	" "	1893 (juin-août)
246	" "	1893 (septembre, octobre)
247	" "	1893 (novembre, décembre)
248	" "	1894 (janvier, février)
249	" "	1894 (mars, avril)
250	" "	1894 (mai-août)
251	" "	1894 (septembre, octobre)
252	" "	1894 (novembre, décembre)
253	" "	1895 (janvier-mars)
254	" "	1895 (avril-juin)
255	" "	1895 (juillet-septembre)
256	" "	1895 (octobre-décembre)
257	" "	1896 (janvier, février)
258	" "	1896 (mars, avril)
259	" "	1896 (mai-juillet)
260	" "	1896 (août-octobre)
261	" "	1896 (novembre, décembre)
262	" "	1897 (janvier, février)
263	" "	1897 (mars-mai)
264	" "	1897 (juin-août)
265	" "	1897 (septembre-décembre)
266	" "	1898 (janvier-mars)
267	" "	1898 (avril-juin)
268	" "	1898 (juillet-septembre)
269	" "	1898 (octobre-décembre)
270	" "	1899 (janvier, février)
271	" "	1899 (mars-mai)
272	" "	1899 (juin, juillet)
273	" "	1899 (août, septembre)
274	" "	1899 (octobre-décembre)
3 E 39/399	Répertoires* : DECRAY (Edmond III) (1) (1738-1756) ; DECRAY (Edmond IV) (1756-1771)	1760, 1761
400	DECRAY (Edmond IV)	1762-1765
401	" "	1766-1768
402	" "	1769-1771
403*	DECRAY (Edmond V) répertoire :	1772-1810
404	" "	1772-1775
405	" "	1776, 1777
406	" "	1778, 1779
407	" "	1780
408	" "	1781
409	" "	1782
410	" "	1783
411	" "	1784
412	" "	1785

(1) Voir minutes DECIZE, Fonds TIERSONNIER : 3 E 1/134.

3 E 39/413	DECRAY (Edmond V)	1786
414	" "	1787 (janvier-juillet)
415	" "	1787 (août-décembre)
416	" "	1788 (janvier-mai)
417	" "	1788 (juin-décembre)
418	" "	1789 (janvier-mai)
419	" "	1789 (juin-décembre)
420	" "	1790
421	" "	1791
422	" "	1792
423	" "	1793
424	" "	an II (vendémiaire-germinal)
425	" "	an II (floréal-fructidor)
426	" "	an III (vendémiaire-ventôse)
427	" "	an III (germinal-4è jour complémentaire)
428	" "	an IV
429	" "	an V (vendémiaire-pluviôse)
430	" "	an V (ventôse-3è jour complémentaire)
431	" "	an VI
432	" "	an VII
433	" "	an VIII (vendémiaire-germinal)
434	" "	an VIII (floréal-2è jour complémentaire)
435	" "	an IX (vendémiaire-germinal)
436	" "	an IX (floréal-5è jour complémentaire)
437	" "	an X (vendémiaire-ventôse)
438	" "	an X (germinal-5è jour complémentaire)
439	" "	an XI (vendémiaire-germinal)
440	" "	an XI (floréal-4è jour complémentaire)
441	" "	an XII
442	" "	an XIII
443	" "	an XIV, 1806
444	" "	1807
445	" "	1808
446	" "	1809 (janvier-août)
447	" "	1809 (septembre-décembre)
448	" "	1810 (janvier-21 avril)
449*	DECRAY (Etienne Anne Henry) répertoires :	1828-1839
450	" "	1810 (27 avril-juillet)
451	" "	1810 (août-décembre)
452	" "	1811 (janvier-mai)
453	" "	1811 (juin-décembre)
454	" "	1812 (janvier-juillet)
455	" "	1812 (août-décembre)
456	" "	1813 (janvier-juin)
457	" "	1813 (juillet-décembre)
458	" "	1814 (janvier-mai)
459	" "	1814 (juin-décembre)
460	" "	1815
461	" "	1816 (janvier-mai)
462	" "	1816 (juin-décembre)
463	" "	1817
464	" "	1818
465	" "	1819 (janvier-juin)
466	" "	1819 (juillet-décembre)
467	" "	1820 (janvier-mai)
468	" "	1820 (juin-décembre)
469	" "	1821 (janvier-juillet)
470	" "	1821 (août-décembre)
471	" "	1822 (janvier-juillet)
472	" "	1822 (août-décembre)
473	" "	1823 (janvier-juin)

3 E 39/474

## DECRAÏ (Etienne Anne Henry)

475	"	"	"	1823 (juillet-décembre)
476	"	"	"	1824 (janvier-juin)
477	"	"	"	1824 (juillet-décembre)
478	"	"	"	1825 (janvier-juillet)
479	"	"	"	1825 (août-décembre)
480	"	"	"	1826 (janvier-mai)
481	"	"	"	1826 (juin-décembre)
482	"	"	"	1827
483	"	"	"	1828 (janvier-juin)
484	"	"	"	1828 (juillet-décembre)
485	"	"	"	1829
486	"	"	"	1830 (janvier-juin)
487	"	"	"	1830 (juillet-décembre)
488	"	"	"	1831 (janvier-juin)
489	"	"	"	1831 (juillet-décembre)
490	"	"	"	1832
491	"	"	"	1833 (janvier-avril)
492	"	"	"	1833 (mai-décembre)
493	"	"	"	1834 (janvier-mai)
494	"	"	"	1834 (juin-décembre)
495	"	"	"	1835 (janvier-mai)
496	"	"	"	1835 (juin-décembre)
497	"	"	"	1836 (janvier-juin)
498	"	"	"	1836 (juillet-décembre)
499	"	"	"	1837 (janvier-avril)
500	"	"	"	1837 (mai-août)
501	"	"	"	1837 (septembre-décembre)
502	"	"	"	1838 (janvier-juillet)
503	"	"	"	1838 (août-décembre)
504	"	"	"	1839 (janvier-juillet)
505	"	"	"	1839 (août-décembre)
506	"	"	"	1840 (janvier-avril)
				1840 (mai-23 août)
507*	DECRAÏ (Jean Charles) répertoires :			1840-1851
508	"	"	"	1840 (30 août-décembre)
509	"	"	"	1841 (janvier-juillet)
510	"	"	"	1841 (août-décembre)
511	"	"	"	1842 (janvier-avril)
512	"	"	"	1842 (mai-septembre)
513	"	"	"	1842 (octobre-décembre)
514	"	"	"	1843 (janvier-juillet)
515	"	"	"	1843 (août-décembre)
516	"	"	"	1844 (janvier-juin)
517	"	"	"	1844 (juillet-décembre)
518	"	"	"	1845 (janvier-juin)
519	"	"	"	1845 (juillet-décembre)
520	"	"	"	1846 (janvier-juin)
521	"	"	"	1846 (juillet-décembre)
522	"	"	"	1847 (janvier-mai)
523	"	"	"	1847 (juin-décembre)
524	"	"	"	1848 (janvier, février)
525	"	"	"	1848 (mars-juin)
526	"	"	"	1848 (juillet-septembre)
527	"	"	"	1848 (octobre-décembre)
528	"	"	"	1849 (janvier-avril)
529	"	"	"	1849 (mai-septembre)
530	"	"	"	1849 (octobre-décembre)
531	"	"	"	1850 (janvier-avril)
532	"	"	"	1850 (mai, juin)
533	"	"	"	1850 (juillet-septembre)
534	"	"	"	1850 (octobre-décembre)



3 E 39/535

DECRAÏ (Jean Charles)

536       "       "  
 537       "       "  
 538       "       "  
 539       "       "  
 540       "       "  
 541       "       "  
 542       "       "  
 543       "       "  
 544       "       "  
 545       "       "  
 546       "       "  
 547       "       "  
 548       "       "

1851 (janvier, février)  
 1851 (mars-juin)  
 1851 (juillet-septembre)  
 1851 (octobre-décembre)  
 1852 (janvier-avril)  
 1852 (mai-août)  
 1852 (septembre-décembre)  
 1853 (janvier-avril)  
 1853 (mai-août)  
 1853 (septembre-décembre)  
 1854 (janvier-mars)  
 1854 (avril-juin)  
 1854 (juillet-septembre)  
 1854 (octobre-décembre)

MARTENET (Claude)

549       "       "  
 550       "       "  
 551       "       "  
 552       "       "  
 553       "       "  
 554       "       "  
 555       "       "  
 556       "       "  
 557       "       "  
 558       "       "  
 559       "       "  
 560       "       "  
 561       "       "  
 562       "       "  
 563       "       "  
 564       "       "  
 565       "       "  
 566       "       "  
 567       "       "  
 568       "       "  
 569       "       "  
 570       "       "  
 571       "       "  
 572       "       "  
 573       "       "  
 574       "       "  
 575       "       "  
 576       "       "  
 577       "       "  
 578       "       "  
 579       "       "  
 580       "       "  
 581       "       "  
 582       "       "  
 583       "       "  
 584       "       "  
 585       "       "  
 586       "       "  
 587       "       "  
 588       "       "  
 589       "       "  
 590       "       "  
 591       "       "  
 592       "       "  
 593       "       "  
 594       "       "  
 595       "       "

1855 (janvier-mars)  
 1855 (avril, mai)  
 1855 (juin, juillet)  
 1855 (août-octobre)  
 1855 (novembre, décembre)  
 1856 (janvier, février)  
 1856 (mars, avril)  
 1856 (mai-juillet)  
 1856 (août-octobre)  
 1856 (novembre, décembre)  
 1857 (janvier-mars)  
 1857 (avril, mai)  
 1857 (juin-août)  
 1857 (septembre, octobre)  
 1857 (novembre, décembre)  
 1858 (janvier-mars)  
 1858 (avril-juin)  
 1858 (juillet-septembre)  
 1858 (octobre-décembre)  
 1859 (janvier, février)  
 1859 (mars-juin)  
 1859 (juillet-septembre)  
 1859 (octobre-décembre)  
 1860 (janvier-mars)  
 1860 (avril-juin)  
 1860 (juillet-septembre)  
 1860 (octobre-décembre)  
 1861 (janvier-mars)  
 1861 (avril-juin)  
 1861 (juillet-octobre)  
 1861 (novembre, décembre)  
 1862 (janvier-mars)  
 1862 (avril, mai)  
 1862 (juin, juillet)  
 1862 (août-octobre)  
 1862 (novembre, décembre)  
 1863 (janvier-mars)  
 1863 (avril, mai)  
 1863 (juin-août)  
 1863 (septembre, octobre)  
 1863 (novembre, décembre)  
 1864 (janvier-mars)  
 1864 (avril, mai)  
 1864 (juin, juillet)  
 1864 (août-octobre)  
 1864 (novembre)  
 1864 (décembre)

3 E 65/1

## MARTENET (Claude)

2	"	"	1865 (janvier, février)
3	"	"	1865 (mars, avril)
4	"	"	1865 (mai, juin)
5	"	"	1865 (juillet, août)
6	"	"	1865 (septembre, octobre)
7	"	"	1865 (novembre, décembre)
8	"	"	1866 (janvier, février)
9	"	"	1866 (mars, avril)
10	"	"	1866 (mai, juin)
11	"	"	1866 (juillet, août)
12	"	"	1866 (septembre, octobre)
13	"	"	1866 (novembre, décembre)
14	"	"	1867 (janvier, février)
15	"	"	1867 (mars, avril)
16	"	"	1867 (mai, juin)
17	"	"	1867 (juillet, août)
18	"	"	1867 (septembre, octobre)
19	"	"	1867 (novembre, décembre)
20	"	"	1868 (janvier, février)
21	"	"	1868 (mars, avril)
22	"	"	1868 (mai-juillet)
23	"	"	1868 (août-octobre)
24	"	"	1868 (novembre, décembre)
25	"	"	1869 (janvier-mars)
26	"	"	1869 (avril, mai)
27	"	"	1869 (juin-août)
28	"	"	1869 (septembre, octobre)
29	"	"	1869 (novembre, décembre)
30	"	"	1870 (janvier, février)
31	"	"	1870 (mars, avril)
32	"	"	1870 (mai, juin)
33	"	"	1870 (juillet-septembre)
34	"	"	1870 (octobre-décembre)
35	"	"	1871 (janvier-mai)
36	"	"	1871 (juin-août)
37	"	"	1871 (septembre-décembre)
38	"	"	1872 (janvier-mars)
39	"	"	1872 (avril-juin)
40	"	"	1872 (juillet, août)
41	"	"	1872 (septembre, octobre)
42	"	"	1872 (novembre)
43	"	"	1872 (décembre)
44	"	"	1873 (janvier, février)
	"	"	1873 (mars-22 avril)

## QUILLIER (Joseph Hippolyte Marie Pierre Célestin)

45	"	"	"	"	"	1873 (23 avril-mai)
46	"	"	"	"	"	1873 (juin, juillet)
47	"	"	"	"	"	1873 (août-octobre)
48	"	"	"	"	"	1873 (novembre, décembre)
49	"	"	"	"	"	1874 (janvier, février)
50	"	"	"	"	"	1874 (mars-mai)
51	"	"	"	"	"	1874 (juin-août)
52	"	"	"	"	"	1874 (septembre, octobre)
53	"	"	"	"	"	1874 (novembre, décembre)
54	"	"	"	"	"	1875 (janvier-mars)
55	"	"	"	"	"	1875 (avril, mai)
56	"	"	"	"	"	1875 (juin-août)
57	"	"	"	"	"	1875 (septembre, octobre)
58	"	"	"	"	"	1875 (novembre, décembre)
59	"	"	"	"	"	1876 (janvier-mars)
60	"	"	"	"	"	1876 (avril, mai)
61	"	"	"	"	"	1876 (juin-août)

3 E 65/62	QUILLIER (Joseph Hippolyte Marie Pierre Célestin)	1876 (septembre, octobre)
63	"	1876 (novembre, décembre)
64	"	1877 (janvier-mars)
65	"	1877 (avril-juin)
66	"	1877 (juillet, août)
67	"	1877 (septembre, octobre)
68	"	1877 (novembre, décembre)
69	"	1878 (janvier, février)
70	"	1878 (mars, avril)
71	"	1878 (mai, juin)
72	"	1878 (juillet-septembre)
73	"	1878 (octobre-décembre)
74	"	1879 (janvier-mars)
75	"	1879 (avril, mai)
76	"	1879 (juin-août)
77	"	1879 (septembre, octobre)
78	"	1879 (novembre, décembre)
79	"	1880 (janvier-mars)
80	"	1880 (avril-juin)
81	"	1880 (juillet-octobre)
82	"	1880 (novembre, décembre)
83	"	1881 (janvier-mars)
84	"	1881 (avril-juillet)
85	"	1881 (août-octobre)
86	"	1881 (novembre, décembre)
87	"	1882 (janvier, février)
88	"	1882 (mars, avril)
89	"	1882 (mai-juillet)
90	"	1882 (août-octobre)
91	"	1882 (novembre, décembre)
92	"	1883 (janvier, février)
93	"	1883 (mars-mai)
94	"	1883 (juin, juillet)
95	"	1883 (août-octobre)
96	"	1883 (novembre, décembre)
97	"	1884 (janvier, février)
98	"	1884 (mars-mai)
99	"	1884 (juin-août)
100	"	1884 (septembre, octobre)
101	"	1884 (novembre, décembre)
102	"	1885 (janvier, février)
103	"	1885 (mars, avril)
104	"	1885 (mai, juin)
105	"	1885 (juillet-octobre)
106	"	1885 (novembre, décembre)
107	"	1886 (janvier, février)
108	"	1886 (mars, avril)
109	"	1886 (mai, juin)
110	"	1886 (juillet-septembre)
111	"	1886 (octobre, novembre)
112	"	1886 (décembre)
113	"	1887 (janvier-mars)
114	"	1887 (avril-juin)
115	"	1887 (juillet-septembre)
116	"	1887 (octobre-décembre)
117	"	1888 (janvier-mars)
118	"	1888 (avril, mai)
119	"	1888 (juin, juillet)
120	"	1888 (août-octobre)
121	"	1888 (novembre, décembre)
122	"	1889 (janvier, février)
123	"	1889 (mars, avril)

3 E 65/124

QUILLIER (Joseph Hippolyte Marie Pierre Célestin)

125	"	"	"	"	1889 (mai, juin)
126	"	"	"	"	1889 (juillet, août)
127	"	"	"	"	1889 (septembre, octobre)
128	"	"	"	"	1889 (novembre, décembre)
129	"	"	"	"	1890 (janvier, février)
130	"	"	"	"	1890 (mars, avril)
131	"	"	"	"	1890 (mai, juin)
132	"	"	"	"	1890 (juillet, août)
133	"	"	"	"	1890 (septembre, octobre)
134	"	"	"	"	1890 (novembre, décembre)
135	"	"	"	"	1891 (janvier-mars)
136	"	"	"	"	1891 (avril)
137	"	"	"	"	1891 (mai, juin)
138	"	"	"	"	1891 (juillet, août)
139	"	"	"	"	1891 (septembre, octobre)
140	"	"	"	"	1891 (novembre, décembre)
141	"	"	"	"	1892 (janvier-mars)
142	"	"	"	"	1892 (avril-juin)
143	"	"	"	"	1892 (juillet, août)
144	"	"	"	"	1892 (septembre, octobre)
145	"	"	"	"	1892 (novembre, décembre)
146	"	"	"	"	1893 (janvier, février)
147	"	"	"	"	1893 (mars, avril)
148	"	"	"	"	1893 (mai, juin)
149	"	"	"	"	1893 (juillet, août)
150	"	"	"	"	1893 (septembre, octobre)
151	"	"	"	"	1893 (novembre, décembre)
152	"	"	"	"	1894 (janvier, février)
153	"	"	"	"	1894 (mars-mai)
154	"	"	"	"	1894 (juin, juillet)
155	"	"	"	"	1894 (août-octobre)
156	"	"	"	"	1894 (novembre, décembre)
157	"	"	"	"	1895 (janvier-mars)
158	"	"	"	"	1895 (avril, mai)
159	"	"	"	"	1895 (juin-août)
160	"	"	"	"	1895 (septembre-décembre)
161	"	"	"	"	1896 (janvier, février)
162	"	"	"	"	1896 (mars, avril)
163	"	"	"	"	1896 (mai, juin)
164	"	"	"	"	1896 (juillet, août)
165	"	"	"	"	1896 (septembre, octobre)
166	"	"	"	"	1896 (novembre, décembre)
167	"	"	"	"	1897 (janvier, février)
168	"	"	"	"	1897 (mars, avril)
169	"	"	"	"	1897 (mai-juillet)
170	"	"	"	"	1897 (août-octobre)
171	"	"	"	"	1897 (novembre, décembre)
172	"	"	"	"	1898 (janvier, février)
173	"	"	"	"	1898 (mars, avril)
174	"	"	"	"	1898 (mai, juin)
175	"	"	"	"	1898 (juillet-septembre)
176	"	"	"	"	1898 (octobre-décembre)
177	"	"	"	"	1899 (janvier, février)
178	"	"	"	"	1899 (mars, avril)
179	"	"	"	"	1899 (mai-juillet)
180	"	"	"	"	1899 (août-octobre)
					1899 (novembre, décembre)



## DOMMARTIN (1)

## DONZY

3 E 49/294	SILVESTRE (Pierre Jules) (répertoire* : 1834-1838)	1834 (7 octobre-décembre)
295	" "	1835 (janvier, février)
296	" "	1835 (mars-mai)
297	" "	1835 (juin-septembre)
298	" "	1835 (octobre-décembre)
299	" "	1836 (janvier, février)
300	" "	1836 (mars-mai)
301	" "	1836 (juin-septembre)
302	" "	1836 (octobre-décembre)
303	" "	1837 (janvier-avril)
304	" "	1837 (mai)
305	" "	1837 (juin, juillet)
306	" "	1837 (août-octobre)
307	" "	1837 (novembre, décembre)
308	" "	1838 (janvier-mars)
309	" "	1838 (avril-juin)
310	" "	1838 (juillet-septembre)
311	" "	1838 (octobre-décembre)
312	" "	1839 (janvier, février)
313	" "	1839 (mars, avril)
314	" "	1839 (mai, juin)
315	" "	1839 (juillet-septembre)
316	" "	1839 (octobre, novembre)
317	" "	1839 (décembre)
318	" "	1840 (janvier-16 février)
319*	GARNIER (Louis Etienne) : répertoire (1842-1845) ; table alphabétique (1840-1852)	
320*	Table alphabétique : GARNIER (Louis Etienne) (1853) ; CHICAUD (Félix Henry) (1853-1859) (2) ; RAVARY (François Arthur) (1859-1863) (3)	
321	GARNIER (Louis Etienne)	1840 (21 février-avril)
322	" "	1840 (mai-juillet)
323	" "	1840 (août-octobre)
324	" "	1840 (novembre)
325	" "	1840 (décembre)
326	" "	1841 (janvier, février)
327	" "	1841 (mars, avril)
328	" "	1841 (mai, juin)
329	" "	1841 (juillet-septembre)
330	" "	1841 (octobre, novembre)
331	" "	1841 (décembre)
332	" "	1842 (janvier)
333	" "	1842 (février, mars)
334	" "	1842 (avril, mai)
335	" "	1842 (juin, juillet)
336	" "	1842 (août, septembre)
337	" "	1842 (octobre, novembre)
338	" "	1842 (décembre)
339	" "	1843 (janvier, février)

(1) Voir DUN-SUR-GRANDRY : 3 E 42/457.

(2) Voir répertoire et minutes DONZY : 3 E 49/405.

(3) Voir répertoire et minutes DONZY : 3 E 49/454.

3 E 49/340

GARNIER (Louis Etienne)

341	"	1843 (mars, avril)
342	"	1843 (mai, juin)
343	"	1843 (juillet-septembre)
344	"	1843 (octobre, novembre)
345	"	1843 (décembre)
346	"	1844 (janvier)
347	"	1844 (février)
348	"	1844 (mars, avril)
349	"	1844 (mai)
350	"	1844 (juin, juillet)
351	"	1844 (août, septembre)
352	"	1844 (octobre)
353	"	1844 (novembre)
354	"	1844 (décembre)
355	"	1845 (janvier)
356	"	1845 (février)
357	"	1845 (mars)
358	"	1845 (avril, mai)
359	"	1845 (juin, juillet)
360	"	1845 (août, septembre)
361	"	1845 (octobre, novembre)
362	"	1845 (décembre)
363	"	1846 (janvier, février)
364	"	1846 (mars, avril)
365	"	1846 (mai, juin)
366	"	1846 (juillet-septembre)
367	"	1846 (octobre, novembre)
368	"	1846 (décembre)
369	"	1847 (janvier, février)
370	"	1847 (mars, avril)
371	"	1847 (mai, juin)
372	"	1847 (juillet, août)
373	"	1847 (septembre, octobre)
374	"	1847 (novembre, décembre)
375	"	1848 (janvier)
376	"	1848 (février)
377	"	1848 (mars-mai)
378	"	1848 (juin-août)
379	"	1848 (septembre-décembre)
380	"	1849 (janvier, février)
381	"	1849 (mars, avril)
382	"	1849 (mai, juin)
383	"	1849 (juillet-septembre)
384	"	1849 (octobre)
385	"	1849 (novembre)
386	"	1849 (décembre)
387	"	1850 (janvier, février)
388	"	1850 (mars, avril)
389	"	1850 (mai, juin)
390	"	1850 (juillet-septembre)
391	"	1850 (octobre)
392	"	1850 (novembre, décembre)
393	"	1851 (janvier, février)
394	"	1851 (mars)
395	"	1851 (avril, mai)
396	"	1851 (juin-août)
397	"	1851 (septembre, octobre)
398	"	1851 (novembre, décembre)
399	"	1852 (janvier-mars)
400	"	1852 (avril, mai)
401	"	1852 (juin, juillet)
	"	1852 (août, septembre)

3 E 49/402	GARNIER (Louis Etienne)	1852 (octobre, novembre)
403	" "	1852 (décembre)
404	" "	1853 (janvier-5 mars)
405	CHICAUD (Félix Henry) (1)	1853 (mars)
406	" "	1853 (avril, mai)
407	" "	1853 (juin, juillet)
408	" "	1853 (août, septembre)
409	" "	1853 (octobre-décembre)
410	" "	1854 (janvier)
411	" "	1854 (février)
412	" "	1854 (mars, avril)
413	" "	1854 (mai)
414	" "	1854 (juin, juillet)
415	" "	1854 (août, septembre)
416	" "	1854 (octobre, novembre)
417	" "	1854 (décembre)
418	" "	1855 (janvier)
419	" "	1855 (février, mars)
420	" "	1855 (avril)
421	" "	1855 (mai)
422	" "	1855 (juin, juillet)
423	" "	1855 (août-octobre)
424	" "	1855 (novembre)
425	" "	1855 (décembre)
426	" "	1856 (janvier, février)
427	" "	1856 (mars, avril)
428	" "	1856 (mai)
429	" "	1856 (juin)
430	" "	1856 (juillet-septembre)
431	" "	1856 (octobre, novembre)
432	" "	1856 (décembre)
433	" "	1857 (janvier, février)
434	" "	1857 (mars)
435	" "	1857 (avril)
436	" "	1857 (mai)
437	" "	1857 (juin, juillet)
438	" "	1857 (août-octobre)
439	" "	1857 (novembre)
440	" "	1857 (décembre)
441	" "	1858 (janvier)
442	" "	1858 (février)
443	" "	1858 (mars)
444	" "	1858 (avril)
445	" "	1858 (mai, juin)
446	" "	1858 (juillet)
447	" "	1858 (août)
448	" "	1858 (septembre, octobre)
449	" "	1858 (novembre)
450	" "	1858 (décembre)
451	" "	1859 (janvier, février)
452	" "	1859 (mars-mai)
453	" "	1859 (juin-3 août)
454*	Répertoires : RAVARY (François Arthur) (1859-1882) (1) ; BERT (Charles Constant) (1882-1889) (2)	
455*	RAVARY (François Arthur) table alphabétique :	1859-1881

(1) Voir table alphabétique DONZY : 3 E 49/320.

(2) Voir répertoire et minutes DONZY : 3 E 64/360.

3 E 64/253\*

3 E 49/456

457

458

459

460

461

3 E 64/254

255

256

257

258

259

260

261

262

263

264

265

266

267

268

269

270

271

272

273

274

275

276

277

278

279

280

281

282

283

284

285

286

287

288

289

290

291

292

293

294

295

296

297

298

299

300

301

302

303

304

305

306

307

## RAVARY (François Arthur) table alphabétique :

" "

" "

" "

" "

" "

" "

" "

" "

" "

" "

" "

" "

" "

" "

" "

" "

" "

" "

" "

" "

" "

" "

" "

" "

" "

" "

" "

" "

" "

" "

" "

" "

" "

" "

" "

" "

" "

" "

" "

" "

" "

" "

" "

" "

" "

" "

" "

" "

" "

" "

" "

" "

" "

" "

" "

" "

" "

" "

" "

" "

" "

" "

1864-1877

1859 (4 août-octobre)

1859 (novembre, décembre)

1860 (janvier, février)

1860 (mars, avril)

1860 (mai-août)

1860 (septembre-décembre)

1861 (janvier-mars)

1861 (avril-juin)

1861 (juillet-octobre)

1861 (novembre, décembre)

1862 (janvier-mars)

1862 (avril, mai)

1862 (juin-août)

1862 (septembre-novembre)

1862 (décembre)

1863 (janvier, février)

1863 (mars, avril)

1863 (mai, juin)

1863 (juillet-octobre)

1863 (novembre, décembre)

1864 (janvier-mars)

1864 (avril, mai)

1864 (juin-septembre)

1864 (octobre-décembre)

1865 (janvier-mars)

1865 (avril, mai)

1865 (juin, juillet)

1865 (août-octobre)

1865 (novembre, décembre)

1866 (janvier, février)

1866 (mars, avril)

1866 (mai, juin)

1866 (juillet-octobre)

1866 (novembre, décembre)

1867 (janvier, février)

1867 (mars, avril)

1867 (mai-juillet)

1867 (août-octobre)

1867 (novembre, décembre)

1868 (janvier, février)

1868 (mars, avril)

1868 (mai, juin)

1868 (juillet, août)

1868 (septembre, octobre)

1868 (novembre, décembre)

1869 (janvier, février)

1869 (mars, avril)

1869 (mai, juin)

1869 (juillet, août)

1869 (septembre, octobre)

1869 (novembre, décembre)

1870 (janvier, février)

1870 (mars-mai)

1870 (juin, juillet)

1870 (août-décembre)

1871 (janvier-mars)

1871 (avril, mai)

1871 (juin, juillet)

1871 (août-octobre)

1871 (novembre, décembre)



3 E 64/308	RAVARY (François Arthur)	1872 (janvier-mars)
309	" "	1872 (avril, mai)
310	" "	1872 (juin, juillet)
311	" "	1872 (août-octobre)
312	" "	1872 (novembre, décembre)
313	" "	1873 (janvier, février)
314	" "	1873 (mars, avril)
315	" "	1873 (mai-juillet)
316	" "	1873 (août-octobre)
317	" "	1873 (novembre, décembre)
318	" "	1874 (janvier, février)
319	" "	1874 (mars, avril)
320	" "	1874 (mai)
321	" "	1874 (juin, juillet)
322	" "	1874 (août-octobre)
323	" "	1874 (novembre, décembre)
324	" "	1875 (janvier, février)
325	" "	1875 (mars-mai)
326	" "	1875 (juin-août)
327	" "	1875 (septembre, octobre)
328	" "	1875 (novembre, décembre)
329	" "	1876 (janvier, février)
330	" "	1876 (mars, avril)
331	" "	1876 (mai-juillet)
332	" "	1876 (août-octobre)
333	" "	1876 (novembre, décembre)
334	" "	1877 (janvier)
335	" "	1877 (février, mars)
336	" "	1877 (avril, mai)
337	" "	1877 (juin-août)
338	" "	1877 (septembre, octobre)
339	" "	1877 (novembre, décembre)
340	" "	1878 (janvier, février)
341	" "	1878 (mars, avril)
342	" "	1878 (mai-juillet)
343	" "	1878 (août-octobre)
344	" "	1878 (novembre, décembre)
345	" "	1879 (janvier-mars)
346	" "	1879 (avril-juin)
347	" "	1879 (juillet, août)
348	" "	1879 (septembre-novembre)
349	" "	1879 (décembre)
350	" "	1880 (janvier, février)
351	" "	1880 (mars, avril)
352	" "	1880 (mai-juillet)
353	" "	1880 (août, septembre)
354	" "	1880 (octobre-décembre)
355	" "	1881 (janvier, février)
356	" "	1881 (mars-mai)
357	" "	1881 (juin, juillet)
358	" "	1881 (août-octobre)
359	" "	1881 (novembre, décembre)-1882 (2 janvier)
360*	Répertoire : BERT (Charles Constant) (1889, 1890) (1) ; SALMON (Eugène Frédéric) (1890-1895) (2)	
361	BERT (Charles Constant)	1882 (6 janvier-mars)
362	" "	1882 (avril, mai)
363	" "	1882 (juin, juillet)

(1) Voir répertoire DONZY : 3 E 49/454.

(2) Voir minutes DONZY : 3 E 64/404.

3 E 64/364

## BERT (Charles Constant)

365 " "  
 366 " "  
 367 " "  
 368 " "  
 369 " "  
 370 " "  
 371 " "  
 372 " "  
 373 " "  
 374 " "  
 375 " "  
 376 " "  
 377 " "  
 378 " "  
 379 " "  
 380 " "  
 381 " "  
 382 " "  
 383 " "  
 384 " "  
 385 " "  
 386 " "  
 387 " "  
 388 " "  
 389 " "  
 390 " "  
 391 " "  
 392 " "  
 393 " "  
 394 " "  
 395 " "  
 396 " "  
 397 " "  
 398 " "  
 399 " "  
 400 " "  
 401 " "  
 402 " "  
 403 " "

## SALMON (Eugène Frédéric) (1)

404 " "  
 405 " "  
 406 " "  
 407 " "  
 408 " "  
 409 " "  
 410 " "  
 411 " "  
 412 " "  
 413 " "  
 414 " "  
 415 " "  
 416 " "  
 417 " "  
 418 " "  
 419 " "  
 420 " "  
 421 " "  
 422 " "

1882 (août-octobre)  
 1882 (novembre, décembre)  
 1883 (janvier, février)  
 1883 (mars, avril)  
 1883 (mai)  
 1883 (juin, juillet)  
 1883 (août-octobre)  
 1883 (novembre, décembre)  
 1884 (janvier-mars)  
 1884 (avril, mai)  
 1884 (juin, juillet)  
 1884 (août-octobre)  
 1884 (novembre, décembre)  
 1885 (janvier, février)  
 1885 (mars, avril)  
 1885 (mai-juillet)  
 1885 (août-octobre)  
 1885 (novembre, décembre)  
 1886 (janvier-mars)  
 1886 (avril, mai)  
 1886 (juin-août)  
 1886 (septembre, octobre)  
 1886 (novembre, décembre)  
 1887 (janvier-mars)  
 1887 (avril-juin)  
 1887 (juillet, août)  
 1887 (septembre, octobre)  
 1887 (novembre, décembre)  
 1888 (janvier-mars)  
 1888 (avril-juin)  
 1888 (juillet-septembre)  
 1888 (octobre-décembre)  
 1889 (janvier-mars)  
 1889 (avril, mai)  
 1889 (juin-août)  
 1889 (septembre, octobre)  
 1889 (novembre, décembre)  
 1890 (janvier, février)  
 1890 (mars-mai)  
 1890 (juin-14 juillet)  
 1890 (19 juillet-septembre)  
 1890 (octobre)  
 1890 (novembre)  
 1890 (décembre)  
 1891 (janvier, février)  
 1891 (mars, avril)  
 1891 (mai, juin)  
 1891 (juillet-septembre)  
 1891 (octobre, novembre)  
 1891 (décembre)  
 1892 (janvier, février)  
 1892 (mars, avril)  
 1892 (mai, juin)  
 1892 (juillet, août)  
 1892 (septembre, octobre)  
 1892 (novembre, décembre)  
 1893 (janvier-mars)  
 1893 (avril, mai)  
 1893 (juin, juillet)

(1) Voir répertoire DONZY : 3 E 64/360.

3 E 64/423	SALMON (Eugène Frédéric)	1893 (août, septembre)
424	" "	1893 (octobre, novembre)
425	" "	1893 (décembre)
426	" "	1894 (janvier-mars)
427	" "	1894 (avril, mai)
428	" "	1894 (juin, juillet)
429	" "	1894 (août-octobre)
430	" "	1894 (novembre)
431	" "	1894 (décembre)
432	" "	1895 (janvier-mars)
433	" "	1895 (avril, mai)
434	" "	1895 (juin, juillet)
435	" "	1895 (août, septembre)
436	" "	1895 (octobre, novembre)
437	" "	1895 (décembre)
438	" "	1896 (janvier, février)
439	" "	1896 (mars, avril)
440	" "	1896 (mai)
441	" "	1896 (juin, juillet)
442	" "	1896 (août-octobre)
443	" "	1896 (novembre, décembre)
444	" "	1897 (janvier, février)
445	" "	1897 (mars, avril)
446	" "	1897 (mai, juin)
447	" "	1897 (juillet-septembre)
448	" "	1897 (octobre, novembre)
449	" "	1897 (décembre)
450	" "	1898 (janvier, février)
451	" "	1898 (mars, avril)
452	" "	1898 (mai-juillet)
453	" "	1898 (août-octobre)
454	" "	1898 (novembre, décembre)
455	" "	1899 (janvier, février)
456	" "	1899 (mars, avril)
457	" "	1899 (mai, juin)
458	" "	1899 (juillet-octobre)
459	" "	1899 (novembre, décembre)
3 E 49/462	SAFFROY (Jean-Baptiste Emile)	1839 (28 septembre-décembre)
463	" "	1840 (janvier-mars)
464	" "	1840 (avril-juin)
465	" "	1840 (juillet-septembre)
466	" "	1840 (octobre-décembre)
467	" "	1841 (janvier-mars)
468	" "	1841 (avril-juin)
469	" "	1841 (juillet-octobre)
470	" "	1841 (novembre, décembre)
471	" "	(répertoire* : 1842-1844) 1842 (janvier-mai)
472	" "	1842 (juin-septembre)
473	" "	1842 (octobre-décembre)
474	" "	1843 (janvier-mars)
475	" "	1843 (avril-juin)
476	" "	1843 (juillet-octobre)
477	" "	1843 (novembre, décembre)
478	" "	1844 (janvier, février)
479	" "	1844 (mars-6 mai)
480*	Répertoire : MAHIEU (Félix) (1844-1863) ; THOMAS (Auguste) (1863-1866) (1)	

(1) Voir tables alphabétiques et minutes DONZY : 3 E 49/559.

3 E 49/481\*

## MAHIEU (Félix) tables alphabétiques :

482 " "  
 483 " "  
 484 " "  
 485 " "  
 486 " "  
 487 " "  
 488 " "  
 489 " "  
 490 " "  
 491 " "  
 492 " "  
 493 " "  
 494 " "  
 495 " "  
 496 " "  
 497 " "  
 498 " "  
 499 " "  
 500 " "  
 501 " "  
 502 " "  
 503 " "  
 504 " "  
 505 " "  
 506 " "  
 507 " "  
 508 " "  
 509 " "  
 510 " "  
 511 " "  
 512 " "  
 513 " "  
 514 " "  
 515 " "  
 516 " "  
 517 " "  
 518 " "  
 519 " "  
 520 " "  
 521 " "  
 522 " "  
 523 " "  
 524 " "  
 525 " "  
 526 " "  
 527 " "  
 528 " "  
 529 " "  
 530 " " (1)  
 531 " "  
 532 " "  
 533 " "  
 534 " "  
 535 " "  
 536 " "  
 537 " "  
 538 " "  
 539 " "

1844-1863  
 1844 (9 mai, juin)  
 1844 (juillet-septembre)  
 1844 (octobre-décembre)  
 1845 (janvier-mai)  
 1845 (juin-décembre)  
 1846 (janvier-juin)  
 1846 (juillet-décembre)  
 1847 (janvier-avril)  
 1847 (mai-juillet)  
 1847 (août-décembre)  
 1848 (janvier-mars)  
 1848 (avril-juillet)  
 1848 (août-décembre)  
 1849 (janvier-mars)  
 1849 (avril-août)  
 1849 (septembre-décembre)  
 1850 (janvier-avril)  
 1850 (mai-août)  
 1850 (septembre-décembre)  
 1851 (janvier-mai)  
 1851 (juin-décembre)  
 1852 (janvier-avril)  
 1852 (mai, juin)  
 1852 (juillet-décembre)  
 1853 (janvier-mars)  
 1853 (avril, mai)  
 1853 (juin-septembre)  
 1853 (octobre-décembre)  
 1854 (janvier-mars)  
 1854 (avril-juin)  
 1854 (juillet-décembre)  
 1855 (janvier-mai)  
 1855 (juin-novembre)  
 1855 (décembre)  
 1856 (janvier, février)  
 1856 (mars)  
 1856 (avril, mai)  
 1856 (juin-août)  
 1856 (septembre-novembre)  
 1856 (décembre)  
 1857 (janvier)  
 1857 (février)  
 1857 (mars)  
 1857 (avril)  
 1857 (mai, juin)  
 1857 (juillet-septembre)  
 1857 (octobre, novembre)  
 1857 (décembre)  
 1858 (janvier, février)  
 1858 (mars, avril)  
 1858 (mai)  
 1858 (juin, juillet)  
 1858 (août-octobre)  
 1858 (novembre, décembre)  
 1859 (janvier-mars)  
 1859 (avril, mai)  
 1859 (juin, juillet)  
 1859 (août-octobre)

(1) De 1858 à 1863, les minutes sont détériorées par l'humidité.



3 E 49/540	MAHIEU (Félix) (1)	1859 (novembre, décembre)
541	" "	1860 (janvier, février)
542	" "	1860 (mars, avril)
543	" "	1860 (mai, juin)
544	" "	1860 (juillet-octobre)
545	" "	1860 (novembre, décembre)
546	" "	1861 (janvier, février)
547	" "	1861 (mars, avril)
548	" "	1861 (mai, juin)
549	" "	1861 (juillet, août)
550	" "	1861 (septembre, octobre)
551	" "	1861 (novembre, décembre)
552	" "	1862 (janvier, février)
553	" "	1862 (mars, avril)
554	" "	1862 (mai, juin)
555	" "	1862 (juillet)
556	" "	1862 (août-octobre)
557	" "	1862 (novembre, décembre)
558	" "	1863 (4-19 janvier)
559	THOMAS (Auguste) (tables alphabétiques* : 1863-1867) (2)	1863 (22 janvier, février)
560	" "	1863 (mars, avril)
561	" "	1863 (mai, juin)
562	" "	1863 (juillet-octobre)
563	" "	1863 (novembre, décembre)
564	" "	1864 (janvier)
565	" "	1864 (février, mars)
566	" "	1864 (avril, mai)
567	" "	1864 (juin, juillet)
568	" "	1864 (août, septembre)
569	" "	1864 (octobre, novembre)
570	" "	1864 (décembre)
571	" "	1865 (janvier, février)
572	" "	1865 (mars)
573	" "	1865 (avril, mai)
574	" "	1865 (juin-août)
575	" "	1865 (septembre, octobre)
576	" "	1865 (novembre, décembre)
577	" "	1866 (janvier, février)
578	" "	1866 (mars, avril)
579	" "	1866 (mai, juin)
580	" "	1866 (juillet-octobre)
581	" "	1866 (novembre, décembre) (3)
582	" "	1867 (janvier-8 avril)
3 E 64/82*	Répertoire : FRONT (Hubert) (1874-1882) ; BOILEAU (Prosper) (1882-1885) (4) ; FRONT (Hubert) table al- phabétique (1867-1882)	
83	FRONT (Hubert)	1867 (10 avril-juin)
84	" "	1867 (juillet-octobre)
85	" "	1867 (novembre, décembre)
86	" "	1868 (janvier, février)
87	" "	1868 (mars, avril)
88	" "	1868 (mai-juillet)
89	" "	1868 (août-octobre)
90	" "	1868 (novembre, décembre)
91	" "	1869 (janvier-mars)

(1) De 1858 à 1863, les minutes sont détériorées par l'humidité.

(2) Voir répertoire DONZY : 3 E 49/480.

(3) Détérioré par l'humidité.

(4) Voir minutes DONZY : 3 E 64/157.

3 E 64/92

## FRONT (Hubert)

93	"	"	1869 (avril, mai)
94	"	"	1869 (juin-août)
95	"	"	1869 (septembre, octobre)
96	"	"	1869 (novembre, décembre)
97	"	"	1870 (janvier, février)
98	"	"	1870 (mars, avril)
99	"	"	1870 (mai, juin)
100	"	"	1870 (juillet-décembre)
101	"	"	1871 (janvier-avril)
102	"	"	1871 (mai, juin)
103	"	"	1871 (juillet, août)
104	"	"	1871 (septembre, octobre)
105	"	"	1871 (novembre, décembre)
106	"	"	1872 (janvier, février)
107	"	"	1872 (mars)
108	"	"	1872 (avril)
109	"	"	1872 (mai-juillet)
110	"	"	1872 (août-octobre)
111	"	"	1872 (novembre, décembre)
112	"	"	1873 (janvier, février)
113	"	"	1873 (mars-mai)
114	"	"	1873 (juin-août)
115	"	"	1873 (septembre, octobre)
116	"	"	1873 (novembre, décembre)
117	"	"	1874 (janvier, février)
118	"	"	1874 (mars-mai)
119	"	"	1874 (juin-août)
120	"	"	1874 (septembre-novembre)
121	"	"	1874 (décembre)
122	"	"	1875 (janvier-mars)
123	"	"	1875 (avril-juin)
124	"	"	1875 (juillet-septembre)
125	"	"	1875 (octobre-décembre)
126	"	"	1876 (janvier, février)
127	"	"	1876 (mars-mai)
128	"	"	1876 (juin, juillet)
129	"	"	1876 (août-octobre)
130	"	"	1876 (novembre, décembre)
131	"	"	1877 (janvier, février)
132	"	"	1877 (mars)
133	"	"	1877 (avril-juin)
134	"	"	1877 (juillet-octobre)
135	"	"	1877 (novembre, décembre)
136	"	"	1878 (janvier, février)
137	"	"	1878 (mars, avril)
138	"	"	1878 (mai, juin)
139	"	"	1878 (juillet-octobre)
140	"	"	1878 (novembre, décembre)
141	"	"	1879 (janvier, février)
142	"	"	1879 (mars, avril)
143	"	"	1879 (mai, juin)
144	"	"	1879 (juillet-septembre)
145	"	"	1879 (octobre-décembre)
146	"	"	1880 (janvier, février)
147	"	"	1880 (mars, avril)
148	"	"	1880 (mai, juin)
149	"	"	1880 (juillet-août)
150	"	"	1880 (septembre, octobre)
151	"	"	1880 (novembre, décembre)
152	"	"	1881 (janvier, février)
	"	"	1881 (mars, avril)

3 E 64/153	FRONT (Hubert)	1881 (mai, juin)
154	" "	1881 (juillet-septembre)
155	" "	1881 (octobre, novembre)
156	" "	1881 (décembre)-1882 (2 janvier)
157	BOILEAU (Prosper) (1)	1882 (4 janvier-février)
158	" "	1882 (mars)
159	" "	1882 (avril, mai)
160	" "	1882 (juin-août)
161	" "	1882 (septembre, octobre)
162	" "	1882 (novembre, décembre)
163	" "	1883 (janvier)
164	" "	1883 (février)
165	" "	1883 (mars)
166	" "	1883 (avril)
167	" "	1883 (mai, juin)
168	" "	1883 (juillet, août)
169	" "	1883 (septembre, octobre)
170	" "	1883 (novembre)
171	" "	1883 (décembre)
172	" "	1884 (janvier)
173	" "	1884 (février, mars)
174	" "	1884 (avril, mai)
175	" "	1884 (juin, juillet)
176	" "	1884 (août-octobre)
177	" "	1884 (novembre, décembre)
178	" "	1885 (janvier, février)
179	" "	1885 (mars, avril)
180	" "	1885 (mai, juin)
181	" "	1885 (juillet, août)
182	" "	1885 (septembre, octobre)
183	" "	1885 (novembre, décembre)
184	" "	1886 (janvier)
185	" "	1886 (février)
186	" "	1886 (mars-mai)
187	" "	1886 (juin-août)
188	" "	1886 (septembre, octobre)
189	" "	1886 (novembre, décembre)
190	" "	1887 (janvier, février)
191	" "	1887 (mars, avril)
192	" "	1887 (mai, juin)
193	" "	1887 (juillet-septembre)
194	" "	1887 (octobre-décembre)
195	" "	1888 (janvier, février)
196	" "	1888 (mars, avril)
197	" "	1888 (mai-juillet)
198	" "	1888 (août-octobre)
199	" "	1888 (novembre, décembre)
200	" "	1889 (janvier)
201	" "	1889 (février, mars)
202	" "	1889 (avril, mai)
203	" "	1889 (juin-août)
204	" "	1889 (septembre, octobre)
205	" "	1889 (novembre)
206	" "	1889 (décembre)
207	" "	1890 (janvier)
208	" "	1890 (février)
209	" "	1890 (mars)
210	" "	1890 (avril, mai)

(1) Voir répertoire DONZY : 3 E 64/82.

3 E 64/211	BOILEAU (Prosper)	1890 (juin, juillet)
212	" "	1890 (août)
213	" "	1890 (septembre, octobre)
214	" "	1890 (novembre)
215	" "	1890 (décembre)
216	" "	1891 (janvier, février)
217	" "	1891 (mars)
218	" "	1891 (avril, mai)
219	" "	1891 (juin, juillet)
220	" "	1891 (août-octobre)
221	" "	1891 (novembre, décembre)
222	" "	1892 (janvier, février)
223	" "	1892 (mars-mai)
224	" "	1892 (juin-août)
225	" "	1892 (septembre, octobre)
226	" "	1892 (novembre, décembre)
227	" "	1893 (janvier-mars)
228	" "	1893 (avril-juin)
229	" "	1893 (juillet-24 août)
230	PONSARDIN (Charles)	1893 (27 août-décembre)
231	" "	1894 (janvier-mars)
232	" "	1894 (avril, mai)
233	" "	1894 (juin-août)
234	" "	1894 (septembre, octobre)
235	" "	1894 (novembre, décembre)
236	" "	1895 (janvier-avril)
237	" "	1895 (mai-août)
238	" "	1895 (septembre-décembre)
239	" "	1896 (janvier-mars)
240	" "	1896 (avril-juin)
241	" "	1896 (juillet-septembre)
242	" "	1896 (octobre-décembre)
243	" "	1897 (janvier-avril)
244	" "	1897 (mai-août)
245	" "	1897 (septembre-décembre)
246	" "	1898 (janvier-mai)
247	" "	1898 (juin-août)
248	" "	1898 (septembre-décembre)
249	" "	1899 (janvier-avril)
250	" "	1899 (mai-août)
251	" "	1899 (septembre, octobre)
252	" "	1899 (novembre, décembre)

## DRUY-PARIGNY

3 E 46/1	GUILLEMENOT (Jean-Marie)	an X (floréal-5e jour complémentaire)-an XI
2	" "	an XII
3	" "	an XIII, an XIV
4	" "	1806, 1807
5	" "	1808, 1809
6	" "	1810, 1811
7	" "	1812-1814
8	" "	1815-1817
9	" "	1818-1821 (janvier-5 août)
10	DÉFOSSÉ (Jean)	1822 (mars-décembre)-1823
11	" "	1824, 1825



3 E 46/12	DÉFOSSÉ (Jean)	1826
13	" "	1827
14	" "	1828
15	" "	1829
16	" "	1830-1832
17	" "	1833-1835 (janvier)
18	ACHET (François Alphonse)	1835 (avril-décembre)-1837 (1-16 janvier)
19	Répertoire* : PERCHEVAL (Charles Louis) (1837-1841) (1); PRÉVOST (Jacques) (1841, 1842) (1) PERCHEVAL (Charles Louis)	1837 (29 janvier-décembre)-1838 (janvier-mars)

## DUN-LES-PLACES

3 E 53/11	PELLÉ (1657); PELLÉ (François) (1670, 1672, 1678, 1687); PELLÉ (Jacques Louis) (1689, 1691, 1692, 1694, 1696-1700, 1708, 1719, 1720)	
12	LUTHEREAU (René I) (2)	1770-1776 (janvier-20 mai)
13	LUTHEREAU (René II) (3)	1776 (4 juin-décembre)-1779
14	" "	1780-1782
15	" "	1783, 1784
16	" "	1785
17	" "	1786
18	" "	1787-1788 (janvier-18 mai)
19	LEUTHEREAU (René)	1788 (22-27 décembre)-1790
20	" "	1791, 1792
21	" "	1793
22	" "	an II
23	" "	an III, an IV
24	" "	an V-an VII
25	" "	an VIII, an IX
26	" "	an X, an XI
27	" "	an XII, an XIII
28	" "	an XIV-1807
29	" "	1808, 1809
30	" "	1810, 1811
31	" "	1812, 1813
32	" "	1814-1816
33	" "	1817-1820
34	" "	1821-1824
35	" "	1825, 1826
36	" "	1827-1829
37	" "	1830-1833 (janvier-1er septembre)
38	ROUMIER (François)	1833 (12 septembre-décembre)-1835
39	" "	1836, 1837
40	" "	1838
41	" "	1839
42	" "	1840
43	" "	1841
44	" "	1842
45	" "	1843
46*	" "	1844-1865
47	" "	1844
48	" "	1845

table alphabétique :

(1) Exercent ensuite à LA MACHINE.

(2) Réside aussi à BRASSY.

(3) S'écrit LEUTHEREAU à partir du 22 octobre 1782.

3 E 53/49	ROUMIER (François)	1846
50	" "	1847
51	" "	1848
52	" "	1849
53	" "	1850
54	" "	1851
55	" "	1852
56	" "	1853
57	" "	1854
58	" "	1855
59	" "	1856
60	" "	1857
61	" "	1858 (janvier-juin)
62	" "	1858 (juillet-décembre)
63	" "	1859
64	" "	1860
65	" "	1861 (janvier-avril)
66	" "	1861 (mai-décembre)
67	" "	1862 (janvier-juin)
68	" "	1862 (juillet-décembre)
69	" "	1863 (janvier-juin)
70	" "	1863 (juillet-décembre)
71	" "	1864 (janvier-juillet)
72	" "	1864 (août-décembre)
73*	Table alphabétique : ROUMIER (François) (1865-1868); ROUMIER (Pierre <u>Georges</u> Charles Nicolas) (1868-1892) (1)	
74	ROUMIER (François)	1865 (janvier-mai)
75	" "	1865 (juin-décembre)
76	" "	1866
77	" "	1867 (janvier-juin)
78	" "	1867 (juillet-décembre)-1868 (janvier-4 février)
79	ROUMIER (Pierre <u>Georges</u> Charles Nicolas) (2)	1868 (5 février-décembre)
80	" "	1869 (janvier-juin)
81	" "	1869 (juillet-décembre)
82	" "	1870
83	" "	1871
84	" "	1872 (janvier-juin)
85*	" "	répertoire : 1872-1892
86	" "	1872 (juillet-décembre)
87	" "	1873 (janvier-juin)
88	" "	1873 (juillet-décembre)
89	" "	1874 (janvier-avril)
90	" "	1874 (mai-décembre)
91	" "	1875 (janvier-mai)
92	" "	1875 (juin-décembre)
93	" "	1876 (janvier-mai)
94	" "	1876 (juin-décembre)
95	" "	1877 (janvier-avril)
96	" "	1877 (mai-décembre)
97	" "	1878 (janvier-mai)
98	" "	1878 (juin-décembre)
99	" "	1879 (janvier-mai)
100	" "	1879 (juin-décembre)
101	" "	1880 (janvier-juin)
102	" "	1880 (juillet-décembre)

(1) Voir minutes DUN-LES-PLACES : 3 E 53/79.

(2) Voir table alphabétique DUN-LES-PLACES : 3 E 53/73.

3 E 53/103	ROUMIER (Pierre <u>Georges</u> Charles Nicolas)	1881 (janvier-avril)
104	" " " "	1881 (mai-décembre)
105	" " " "	1882 (janvier-mai)
106	" " " "	1882 (juin-décembre)
107	" " " "	1883
108	" " " "	1884
109	" " " "	1885
110	" " " "	1886 (1)
111	" " " "	1887
112	" " " "	1888 (janvier-mai)
113	" " " "	1888 (juin-décembre)
114	" " " "	1889
115	" " " "	1890
116	" " " "	1891
117*	ROUMIER (César Jean François <u>Paul</u> ) répertoire :	1892-1911
118	" " " "	1892 (5 septembre-décembre)
119	" " " "	1893 (janvier-mai)
120	" " " "	1893 (juin-décembre)
121	" " " "	1894 (janvier-juin)
122	" " " "	1894 (juillet-décembre)
123	" " " "	1895 (janvier-mai)
124	" " " "	1895 (juin-décembre)
125	" " " "	1896 (janvier-mars)
126	" " " "	1896 (avril-juin)
127	" " " "	1896 (juillet-décembre)
128	" " " "	1897 (janvier-juin)
129	" " " "	1897 (juillet-décembre)
130	" " " "	1898 (janvier-juin)
131	" " " "	1898 (juillet-décembre)
132	" " " "	1899 (janvier-juin)
133	" " " "	1899 (juillet-décembre)

## DUN-SUR-GRANDRY (2)

3 E 42/457	CLÉMENT (François) (3)	1786-an VII
458	LECLERC (Joseph)	an V-an VIII
459	" "	an IX, an X
460	" "	an XI, an XII
461	" "	an XIII-1806
462	" "	1807
463	" "	1808
464	" "	1809
465	" "	1810
466	" "	1811-1812 (janvier-25 mai)

## E

## ENTRAINS-SUR-NOHAIN

3 E 44/19	TENAILLE (Edme Denis)	1822 (25 juillet-décembre)-1823
20	" "	1824
21	" "	1825

(1) En mauvais état.

(2) Voir MONTREUILLON : 3 E 42/472.

(3) Réside aussi à DOMMARTIN et POUSSIGNOL-BLISMES.









3 E 44/22	TENAILLE (Edme Denis)	1826
23	" "	1827
24	" "	1828
25	" "	1829
26	" "	1830
27	" "	1831
28	" "	1832
29	" "	1833
30	" "	1834
31	" "	1835
32	" "	1836
33	" "	1837 (janvier-août)
34	" "	1837 (septembre-décembre)-1838 (janvier-10 février)
35	THOULET-VAUVARDIN (Gustave)	1838 (14 février-décembre)
36	" "	1839 (janvier-juin)
37	" "	1839 (juillet-décembre)
38	" "	1840 (janvier-juin)
39	" "	1840 (juillet-décembre)
40	" "	1841 (janvier-mai)
41	GOULARD (André Hilaire)	1841 (juin-décembre)-1842 (janvier-mars)
42	" "	1842 (avril-décembre)
43	" "	1843
44	" "	1844
45	" "	1845 (janvier-août)
46	" "	1845 (septembre-décembre)-1846 (janvier-mars)
47	" "	1846 (avril-décembre)
48	" "	1847
49	" "	1848
50	" "	1849
51	" "	1850
52	" "	1851
53	" "	1852
54	" "	1853
55	" "	1854 (janvier-mai)
56	" "	1854 (juin-décembre)
57	" "	1855
58	" "	1856
59	" "	1857 (janvier-août)
60	" "	1857 (septembre-décembre)
61	" "	1858 (janvier-juin)
62	" "	1858 (juillet-décembre)
63	" "	1859 (janvier-juillet)
64	" "	1859 (août-décembre)
65	" "	1860 (janvier-mai)
66	" "	1860 (juin-décembre)
67	" "	1861 (janvier-mai)
68	" "	1861 (juin-décembre)
69	" "	1862 (janvier-juin)
70	" "	1862 (juillet-décembre)
71	" "	1863 (janvier-juin)
72	" "	1863 (juillet-décembre)
73	" "	1864 (janvier-mai)
74	" "	1864 (juin-décembre)
75	" "	1865 (janvier-mai)
76	" "	1865 (juin-décembre)
77	" "	1866 (janvier-juin)
78	" "	1866 (juillet-décembre)
79	" "	1867 (janvier-mai)
80	" "	1867 (juin-décembre)

3 E 44/81	GOULARD (André Hilaire)	1868 (janvier-juin)
82	" "	1868 (juillet-décembre)
83	" "	1869 (janvier-novembre)
84	" "	1869 (décembre)-1870
85	" "	1871
86	" "	1872
87	" "	1873 (janvier-août)
88	" "	1873 (septembre-décembre)
89	" "	1874 (janvier-juin)
90	" "	1874 (juillet-décembre)
91	" "	1875
92	" "	1876
93	" "	1877 (janvier-7 mars)
94	IMBERT (Frédéric)	1877 (11 mars-juillet)
95	" "	1877 (août-décembre)
96	" "	1878 (janvier-mars)
97	" "	1878 (avril, mai)
98	" "	1878 (juin-septembre)
99	" "	1878 (octobre-décembre)
100	" "	1879 (janvier-avril)
101	" "	1879 (mai, juin)
102	" "	1879 (juillet-septembre)
103	" "	1879 (octobre-décembre)
104	" "	1880 (janvier, février)
105	" "	1880 (mars-mai)
106	" "	1880 (juin-septembre)
107	" "	1880 (octobre-décembre)
108	" "	1881 (janvier-mars)
109	" "	1881 (avril-août)
110	" "	1881 (septembre-décembre)
111	" "	1882 (janvier-avril)
112	" "	1882 (mai-juillet)
113	" "	1882 (août-décembre)
114	" "	1883 (janvier-avril)
115	" "	1883 (mai-août)
116	" "	1883 (septembre-décembre)
117	" "	1884 (janvier-20 mars)
118	VALLÉE (Modeste Adrien)	1884 (26 mars-juin)
119	" "	1884 (juillet-septembre)
120	" "	1884 (octobre-décembre)
121	" "	1885 (janvier-avril)
122	" "	1885 (mai-août)
123	" "	1885 (septembre-décembre)
124	" "	1886 (janvier-avril)
125	" "	1886 (mai-11 juillet)
126	BOUCHARD (Benoît) (1)	1886 (28 juillet-décembre)-1887 (janvier-16 mars)
127	MARTIN (Léon Gustave)	1887 (27 mars-juin)
128	" "	1887 (juillet-octobre)
129	" "	1887 (novembre, décembre)
130	" "	1888 (janvier-mars)
131	" "	1888 (avril-juillet)
132	" "	1888 (août-décembre)
133	" "	1889 (janvier-mars)
134	" "	1889 (avril, mai)
135	" "	1889 (juin-septembre)
136	" "	1889 (octobre-décembre)

(1) Assure l'intérim de l'étude.



3 E 44/137	MARTIN (Léon Gustave)
138	" "
139	" "
140	" "
141	" "
142	" "
143	" "
144	" "
145	" "
146	" "
147	" "
148	" "
149	" "
150	" "
151	" "
152	" "
153	" "
154	" "
155	" "
156	" "
157	" "
158	" "
159	" "
160	" "
161	" "
162	" "
163	" "
164	" "
165	" "
166	" "
167	" "
168	" "
169	" "
170	" "

1890 (janvier-mars)  
 1890 (avril, mai)  
 1890 (juin-août)  
 1890 (septembre-décembre)  
 1891 (janvier-mars)  
 1891 (avril-juillet)  
 1891 (août-décembre)  
 1892 (janvier-avril)  
 1892 (mai-septembre)  
 1892 (octobre-décembre)  
 1893 (janvier-mars)  
 1893 (avril-juillet)  
 1893 (août-décembre)  
 1894 (janvier-avril)  
 1894 (mai-juillet)  
 1894 (août-décembre)  
 1895 (janvier-avril)  
 1895 (mai-août)  
 1895 (septembre-décembre)  
 1896 (janvier-mars)  
 1896 (avril-juin)  
 1896 (juillet-octobre)  
 1896 (novembre, décembre)  
 1897 (janvier, février)  
 1897 (mars-mai)  
 1897 (juin-octobre)  
 1897 (novembre, décembre)  
 1898 (janvier-mars)  
 1898 (avril, mai)  
 1898 (juin-septembre)  
 1898 (octobre-décembre)  
 1899 (janvier-avril)  
 1899 (mai-juillet)  
 1899 (août-décembre)

## EPIRY (1)

## F

## FOURCHAMBAULT

3 E 58/1	LADREY (Léon Paul) (2)
2	" "
3	" "
4	" "
5	" "
6	" "
7	" "
8	" "
9	" "
10	" "
11	" "
12	" "
13	" "

1866 (août-décembre)  
 1867 (janvier-mars)  
 1867 (avril-juin)  
 1867 (juillet-septembre)  
 1867 (octobre-décembre)  
 1868 (janvier-mars)  
 1868 (avril-juin)  
 1868 (juillet-septembre)  
 1868 (octobre-décembre)  
 1869 (janvier-mars)  
 1869 (avril-juin)  
 1869 (juillet-septembre)  
 1869 (octobre-décembre)

(1) Voir LORMES : 3 E 53/192-194 et MONTREUILLON : 3 E 37/23, 24.

(2) Voir début des minutes POISEUX : 3 E 10/36.

3 E 58/14	LADREY (Léon Paul)
15	" "
16	" "
17	" "
18	" "
19	" "
20	" "
21	" "
22	" "
23	" "
24	" "
25	" "
26	" "
27	" "
28	" "
29	" "
30	" "
31	" "

1870 (janvier-mars)  
 1870 (avril-juin)  
 1870 (juillet-décembre)  
 1871 (janvier-mai)  
 1871 (juin-septembre)  
 1871 (octobre-décembre)  
 1872 (janvier-mars)  
 1872 (avril, mai)  
 1872 (juin-septembre)  
 1872 (octobre-décembre)  
 1873 (janvier-mars)  
 1873 (avril-juin)  
 1873 (juillet-septembre)  
 1873 (octobre-décembre)  
 1874 (janvier-mars)  
 1874 (avril-juin)  
 1874 (juillet-septembre)  
 1874 (octobre-décembre)

## FOURS (1)

3 E 60/1\* Répertoire : CORTET (Jean Antoine Bernard) (1808-1818) (2) ; MICHEL (Henri François) (1820-1833) (3)

2	MICHEL (Henri François)
3	" "
4	" "
5	" "
6	" "
7	" "
8	" "
9	" "

1835  
 1836  
 1837  
 1838  
 1839  
 1840, 1841  
 1842 (21 mai), 1844  
 1845-1846 (janvier-21 avril)

10 CORTET (Auguste)

1846 (27 avril-décembre)-1847 (janvier-14 mai)

11 BRENIER (Pierre)

1847 (20 mai-décembre)

12	" "
13	" "
14	" "
15	" "
16	" "
17	" "
18	" "
19	" "
20	" "
21	" "
22	" "
23	" "
24	" "
25	" "
26	" "
27	" "
28	" "
29	" "
30	" "
31	" "
32	" "
33	" "

1848  
 1849  
 1850  
 1851  
 1852  
 1853 (janvier-juin)  
 1853 (juillet-décembre)  
 1854 (janvier-juin)  
 1854 (juillet-décembre)  
 1855 (janvier-juin)  
 1855 (juillet-décembre)  
 1856 (janvier-juin)  
 1856 (juillet-décembre)  
 1857 (janvier-mars)  
 1857 (avril-août)  
 1857 (septembre-décembre)  
 1858 (janvier-avril)  
 1858 (mai-août)  
 1858 (septembre-décembre)  
 1859 (janvier-mars)  
 1859 (avril-août)  
 1859 (septembre-décembre)

(1) Voir LANTY : 3 E 56/2-6.

(2) Voir minutes FOURS : 3 E 11/1.

(3) Voir minutes FOURS : 3 E 11/7.

3 E 60/34	BRENIER (Pierre)	1860 (janvier-avril)
35	" "	1860 (mai-août)
36	" "	1860 (septembre-18 novembre)
37	NOTIN (François Zacharie) (1)	1860 (29-31 décembre)-1861 (janvier-6 mai)
38	VIDOT (François Alexandre)	1861 (10 mai-août)
39	" "	1861 (septembre-décembre)
40	" "	1862 (janvier-juin)
41	" "	1862 (juillet-décembre)
42	" "	1863 (janvier-mai)
43	" "	1863 (juin-septembre)
44	" "	1863 (octobre-décembre)
45	" "	1864 (janvier-juin)
46	" "	1864 (juillet-décembre)
47	" "	1865 (janvier-juin)
48	" "	1865 (juillet-décembre)
49	" "	1866 (janvier-avril)
50	" "	1866 (mai-septembre)
51	" "	1866 (octobre-décembre)
52	" "	1867 (janvier, février)
53	PRIMAULT (Laurent Augustin)	1867 (mars-juin)
54	" "	1867 (juillet-décembre)
55	" "	1868 (janvier-juin)
56	" "	1868 (juillet-décembre)
57	" "	1869 (janvier-avril)
58	" "	1869 (mai-novembre)
59	" "	1870 (janvier-mai)
60	" "	1870 (juin-décembre)
61	" "	1871 (janvier-juin)
62	" "	1871 (juillet-octobre)
63	" "	1871 (novembre, décembre)
64	" "	1872 (janvier-mai)
65	" "	1872 (juin-septembre)
66	" "	1872 (octobre-décembre)
67	" "	1873 (janvier-avril)
68	" "	1873 (mai-23 juin)
69	BOURSIER (Hippolyte)	1873 (24 juin-octobre)
70	" "	1873 (novembre, décembre)
71	" "	1874 (janvier-mars)
72	" "	1874 (avril-juin)
73	" "	1874 (juillet-septembre)
74	" "	1874 (octobre-décembre)
75	" "	1875 (janvier-avril)
76	" "	1875 (mai-août)
77	" "	1875 (septembre-décembre)
78	" "	1876 (janvier-avril)
79	" "	1876 (mai-juillet)
80	" "	1876 (août-octobre)
81	" "	1876 (novembre, décembre)
82	" "	1877 (janvier, avril)
83	" "	1877 (mai-août)
84	" "	1877 (septembre, octobre)
85	" "	1877 (novembre, décembre)
86	" "	1878 (janvier-mars)
87	" "	1878 (avril-juin)
88	" "	1878 (juillet-septembre)
89	" "	1878 (octobre-décembre)

(1) Assure l'intérim de l'étude.

3 E 60/90	BOURSIER (Hippolyte)	1879 (janvier, février)
91	" "	1879 (mars-mai)
92	" "	1879 (juin, juillet)
93	" "	1879 (août-octobre)
94	" "	1879 (novembre, décembre)
95	" "	1880 (janvier, février)
96	" "	1880 (mars-mai)
97	" "	1880 (juin-août)
98	" "	1880 (septembre-21 novembre)
99	GOULARD (Eugène)	1880 (27 novembre-décembre)
100	" "	1881 (janvier-mars)
101	" "	1881 (avril-juin)
102	" "	1881 (juillet-octobre)
103	" "	1881 (novembre, décembre)
104	" "	1882 (janvier-mars)
105	" "	1882 (avril-juin)
106	" "	1882 (juillet-octobre)
107	" "	1882 (novembre, décembre)
108	" "	1883 (janvier, février)
109	" "	1883 (mars, avril)
110	" "	1883 (mai, juin)
111	" "	1883 (juillet-octobre)
112	" "	1883 (novembre, décembre)
113	" "	1884 (janvier, février)
114	" "	1884 (mars-mai)
115	" "	1884 (juin-septembre)
116	" "	1884 (octobre-décembre)
117	" "	1885 (janvier-mars)
118	" "	1885 (avril, mai)
119	" "	1885 (juin-septembre)
120	" "	1885 (octobre-décembre)
121	" "	1886 (janvier-mars)
122	" "	1886 (avril-juin)
123	" "	1886 (juillet-octobre)
124	" "	1886 (novembre, décembre)
125	" "	1887 (janvier-avril)
126	" "	1887 (mai-août)
127	" "	1887 (septembre-décembre)-1888 (janvier)
128	MARTIN (Joseph)	1888 (février-mai)
129	" "	1888 (juin-septembre)
130	" "	1888 (octobre-décembre)
131	" "	1889 (janvier-mars)
132	" "	1889 (avril-juin)
133	" "	1889 (juillet-septembre)
134	" "	1889 (octobre-décembre)
135	" "	1890 (janvier, février)
136	" "	1890 (mars-mai)
137	" "	1890 (juin-août)
138	" "	1890 (septembre, octobre)
139	" "	1890 (novembre, décembre)
140	" "	1891 (janvier-mars)
141	" "	1891 (avril, mai)
142	" "	1891 (juin-septembre)
143	" "	1891 (octobre-décembre)
144	" "	1892 (janvier-mars)
145	" "	1892 (avril, mai)
146	" "	1892 (juin-septembre)
147	" "	1892 (octobre-décembre)
148	" "	1893 (janvier-mars)
149	" "	1893 (avril-juillet)
150	" "	1893 (août-4 décembre)



3 E 60/151

PÉRAS (Numa Léon François)

152	"	"	"
153	"	"	"
154	"	"	"
155	"	"	"
156	"	"	"
157	"	"	"
158	"	"	"
159	"	"	"
160	"	"	"
161	"	"	"
162	"	"	"
163	"	"	"
164	"	"	"
165	"	"	"
166	"	"	"
167	"	"	"
168	"	"	"
169	"	"	"
170	"	"	"
171	"	"	"
172	"	"	"
173	"	"	"
174	"	"	"
175	"	"	"
176	"	"	"
177	"	"	"
178	"	"	"
179	"	"	"
180	"	"	"
181	"	"	"
182	"	"	"
183	"	"	"
184	"	"	"
185	"	"	"
186	"	"	"
187	"	"	"
188	"	"	"
189	"	"	"
190	"	"	"
191	"	"	"
192	"	"	"
193	"	"	"
194	"	"	"
195	"	"	"
196	"	"	"
197	"	"	"
198	"	"	"

1893 (8-30 décembre)-1894 (janvier-mars)

1894 (avril-juin)  
 1894 (juillet-septembre)  
 1894 (octobre-décembre)  
 1895 (janvier-avril)  
 1895 (mai-août)  
 1895 (septembre-décembre)  
 1896 (janvier-avril)  
 1896 (mai-août)  
 1896 (septembre-décembre)  
 1897 (janvier-mai)  
 1897 (juin-septembre)  
 1897 (octobre-décembre)  
 1898 (janvier-mars)  
 1898 (avril-août)  
 1898 (septembre-décembre)  
 1899 (janvier-avril)  
 1899 (mai-juillet)  
 1899 (août-octobre)  
 1899 (novembre, décembre)  
 1900 (janvier-avril)  
 1900 (mai-septembre)  
 1900 (octobre-décembre)  
 1901 (janvier-avril)  
 1901 (mai, juin)  
 1901 (juillet-septembre)  
 1901 (octobre-décembre)  
 1902 (janvier-avril)  
 1902 (mai-août)  
 1902 (septembre-décembre)  
 1903 (janvier-avril)  
 1903 (mai-juillet)  
 1903 (août-octobre)  
 1903 (novembre, décembre)  
 1904 (janvier-mars)  
 1904 (avril-juin)  
 1904 (juillet-septembre)  
 1904 (octobre-décembre)  
 1905 (janvier-avril)  
 1905 (mai, juin)  
 1905 (juillet-septembre)  
 1905 (octobre-décembre)  
 1906 (janvier-avril)  
 1906 (mai-août)  
 1906 (septembre-décembre)  
 1907 (janvier-avril)  
 1907 (mai-septembre)  
 1907 (octobre-décembre)

## G

## GÂCOGNE

3 E 38/693

PILLIN (Léger)

1761-1766

## GLUX-EN-GLENNE

3 E 56/1 CLÉMENT (Lazare) 1674-1681

## L

## LANTY (1)

3 E 56/2	CORTET (Jean-François) (2)	1768-1773
3	" "	1774-1779
4	" "	1780-1784
5	" "	1785-1787
6	" "	1788-1792
7	CORTET (Jean-Pierre, l'Aîné)	1773-1779

## LAROCHEMILLAY (3)

3 E 56/8	DEMÉRU (Jean I) (1652); GEOFFROY (1664, 1667, 1674); LARDEREAU (1712)	
9	DEMÉRU (Jean II)	1667-1676
10	" "	1677-1682
11	" "	1685-1691
12	BERTRAND (René I)	1680, 1697-1725
13	" " (répertoire* : 1727-1743)	1726-1734
14	" "	1735-1744
15	BERTRAND (René II)	1742-1750
16	" "	1751-1757
17	" "	1758-1761
18	" "	1762-1765
19	" "	1766-1768
20	" "	1769-1771
21	" "	1772-1774
22	" "	1775-1777
23	" "	1778-1780
24	" "	1781-1784
25	" "	1785-1791
26*	BERTRAND (Edouard) répertoires :	1781-1789, 1791-1810
27*	" " "	1811-1824
28	" "	1781 (22 novembre-décembre)-1783
29	" "	1784, 1785
30	" "	1786, 1787
31	" "	1788, 1789
32	" "	1790, 1791
33	" "	1792
34	" "	1793
35	" "	an II (vendémiaire-germinal)
36	" "	an II (floréal-fructidor)
37	" "	an III (vendémiaire-pluviôse)
38	" "	an III (ventôse-floréal)
39	" "	an III (prairial-fructidor)

(1) Voir LUZY : 3 E 56/267-272.

(2) Réside aussi à FOURS, LAROCHEMILLAY, LUZY et TAZILLY.

(3) Voir LANTY : 3 E 56/2-6.

3 E 56/40

BERTRAND (Edouard)

41	"	"	an IV (vendémiaire-pluviôse)
42	"	"	an IV (ventôse-fructidor)
43	"	"	an V (vendémiaire-ventôse)
44	"	"	an V (germinal-1er jour complémentaire)
45	"	"	an VI (vendémiaire-ventôse)
46	"	"	an VI (germinal-fructidor)
47	"	"	an VII
48	"	"	an VIII
49	"	"	an IX
50	"	"	an X (vendémiaire-germinal)
51	"	"	an X (floréal-5è jour complémentaire)
52	"	"	an XI (vendémiaire-germinal)
53	"	"	an XI (floréal-fructidor)
54	"	"	an XII (vendémiaire-ventôse)
55	"	"	an XII (germinal-fructidor)
56	"	"	an XIII (vendémiaire-ventôse)
57	"	"	an XIII (germinal-fructidor)
58	"	"	an XIV-1806 (janvier-mai)
59	"	"	1806 (juin-décembre)
60	"	"	1807 (janvier-juin)
61	"	"	1807 (juillet-décembre)
62	"	"	1808 (janvier-juillet)
63	"	"	1808 (août-décembre)
64	"	"	1809 (janvier-avril)
65	"	"	1809 (mai-décembre)
66	"	"	1810 (janvier-juillet)
67	"	"	1810 (août-décembre)
68	"	"	1811 (janvier-juin)
69	"	"	1811 (juillet-décembre)
70	"	"	1812
71	"	"	1813
72	"	"	1814
73	"	"	1815
74	"	"	1816
75	"	"	1817
76	"	"	1818
77	"	"	1819
78	"	"	1820
79	"	"	1821
80	"	"	1822
			1823-1824 (janvier-5 avril)

81\*

BERTRAND (Paul François Marie) répertoire :

82	"	"	1826-1856
83	"	"	1826 (8 septembre-décembre)
84	"	"	1827
85	"	"	1828
86	"	"	1829
87	"	"	1830
88	"	"	1831 (janvier-juin)
89	"	"	1831 (juillet-décembre)
90	"	"	1832
91	"	"	1833
92	"	"	1834
93	"	"	1835
94	"	"	1836
95	"	"	1837 (janvier-juin)
96	"	"	1837 (juillet-décembre)
97	"	"	1838
98	"	"	1839
99	"	"	1840
100	"	"	1841
			1842

3 E 56/101	BERTRAND (Paul François Marie)	1843
102	" "	1844
103	" "	1845
104	" "	1846
105	" "	1847
106	" "	1848
107	" "	1849
108	" "	1850, 1851
109	" "	1852
110	" "	1853
111	" "	1854-1856 (20 janvier)
112*	Répertoire : BERTRAND (Léopold) (1856-1874) ; VIEILLARD (Louis) (1) (1875-1880)	
113	BERTRAND (Léopold)	1856 (26 janvier-décembre)
114	" "	1857
115	" "	1858 (janvier-avril)
116	" "	1858 (mai-décembre)
117	" "	1859 (janvier-juin)
118	" "	1859 (juillet-décembre)
119	" "	1860 (janvier-juin)
120	" "	1860 (juillet-décembre)
121	" "	1861 (janvier-juin)
122	" "	1861 (juillet-décembre)
123	" "	1862 (janvier-juin)
124	" "	1862 (juillet-décembre)
125	" "	1863 (janvier-mai)
126	" "	1863 (juin-décembre)
127	" "	1864 (janvier-juin)
128	" "	1864 (juillet-décembre)
129	" "	1865 (janvier-août)
130	" "	1865 (septembre-décembre)
131	" "	1866 (janvier-juin)
132	" "	1866 (juillet-décembre)
133	" "	1867 (janvier-juin)
134	" "	1867 (juillet-décembre)
135	" "	1868 (janvier-avril)
136	" "	1868 (mai-septembre)
137	" "	1868 (octobre-décembre)
138	" "	1869 (janvier-mai)
139	" "	1869 (juin-décembre)
140	" "	1870 (janvier-mai)
141	" "	1870 (juin-décembre)
142	" "	1871 (janvier-juin)
143	" "	1871 (juillet-décembre)
144	" "	1872 (janvier-juin)
145	" "	1872 (juillet-décembre)
146	" "	1873 (janvier-juillet)
147	" "	1873 (août-décembre)
148	" "	1874 (janvier-mars)
149	" "	1874 (avril-3 septembre)
150	VIEILLARD (Louis) (2)	1875 (8 mars-juillet)
151	" "	1875 (août-décembre)
152	" "	1876 (janvier-juillet)
153	" "	1876 (août-décembre)
154	" "	1877 (janvier-mai)
155	" "	1877 (juin-décembre)
156	" "	1878 (janvier-juin)

(1) Voir minutes LAROCHMILLAY : 3 E 56/150.

(2) Voir répertoire LAROCHMILLAY : 3 E 56/112.



3 E 56/157	VIEILLARD (Louis)	1878 (juillet-décembre)
158	" "	1879 (janvier-mai)
159	" "	1879 (juin-décembre)
160	" "	1880 (janvier-5 juillet)
161*	DERAIN (Jean), table alphabétique (s.d.); répertoire (1880-1892); THOMASSET (Claude), répertoire (1892-1896) (1)	
162	DERAIN (Jean)	1880 (3 août-décembre)-1881 (janvier-juin)
163	" "	1881 (juillet-décembre)
164	" "	1882 (janvier-août)
165	" "	1882 (septembre-décembre)
166	" "	1883 (janvier-août)
167	" "	1883 (septembre-décembre)
168	" "	1884 (janvier-avril)
169	" "	1884 (mai-25 novembre)
170	" "	1885
171	" "	1886
172	" "	1887 (janvier-mai)
173	" "	1887 (juin-décembre)
174	" "	1888
175	" "	1889 (janvier-juillet)
176	" "	1889 (août-décembre)
177	" "	1890 (janvier-mai)
178	" "	1890 (juin-décembre)
179	" "	1891
180	" "	1892 (janvier-24 juin)
181	THOMASSET (Claude) (2)	1892 (5 juillet-décembre)
182	" "	1893 (janvier-mai)
183	" "	1893 (juin-décembre)
184	" "	1894
185	" "	1895
186	" "	1896
187	MOREAU (François I) (3)	1695-1699
188	" "	1700-1704
189	" "	1705-1711
190	" "	1712-1719
191	" "	1720-1728
192	" "	1729-1731
193	" "	1732-1734
194	" "	1735, 1736
195	" "	1737-1739
196	" "	1740-1742
197	" "	1743-1745, 1747, 1748
198	MOREAU (François II) (4)	1748-1751
199	" "	1752-1755
200	" "	1756-1759
201	" "	1760-1765
202	" "	1766-1768
203	" "	1769, 1770
204	" "	1771-1773
205	" "	1774-1777
206	" "	1778-1781

(1) Voir minutes LAROCHMILLAY : 3 E 56/181.

(2) Voir répertoire LAROCHMILLAY : 3 E 56/161.

(3) Réside à CHÂTEAU-CHINON et exerce à LAROCHMILLAY.

(4) Réside à CHÂTEAU-CHINON et exerce à LAROCHMILLAY.

3 E 56/207	GEOFFROY (Blaise)	1722-1727
208	" "	1728-1731
209	" "	1732-1735
210	" "	1736-1738
211	" "	1739-1741
212	" "	1742-1744
213	" "	1745-1748
214	" "	1749-1751
215	" "	1752-1754
216	" "	1755-1757
217	" "	1758-1761
218	" "	1762-1765
219*	GEOFFROY (René) répertoire :	1781-an XII
220	" "	1781-1784
221	" "	1785, 1786
222	" "	1787, 1788
223	" "	1789, 1790
224	" "	1791, 1792
225	" "	an VI-an IX
226	" "	an X-an XII
227	BELLET (Annet) (1)	1785-an III

## LORMES (2)

3 E 53/134*	DELINOTTE (J.)	1600-1605
135	SIONNEST (Jean) (3)	1649-1653
136	" "	1654-1658
137	" "	1659-1663
138	" "	1664-1669
139	" "	1670-1673
140	" "	1674-1679
141	" "	1680-1683
142	MILLEREAU (Philibert)	1675-1677
143	" "	1678-1682
144	" "	1683-1686
145	" "	1687-1689
146	" "	1690-1692
147	" "	1693-1698
148	" "	1699-1703
149	MILLEREAU (Jacques)	1711-1715
150	" "	1716-1719
151	" "	1720-1723
152	" "	1724-1726
153	" "	1727-1729
154	" "	1730-1732
155	" "	1733-1735
156	" "	1736-1740
157	" "	1741-1746, 1748-1751
158	MILLEREAU (Charles Christophe) (4)	1752-1760
159	" "	1761-1774
160	DELAGRANGE (Pierre) (5)	1735-1738

(1) Exerçait auparavant à CERCY-LA-TOUR : 3 E 1/19-21.

(2) Voir NEUFFONTAINES : 3 E 48/860-882.

(3) Réside à BRASSY, exerce aussi à SAINT-MARTIN-DU-PUTTS.

(4) Réside à BAZOCHES.

(5) Réside à LORMES et exerce à SAINT-MARTIN-DU-PUTTS.

3 E 53/161	DELAGRANGE (Pierre)	1739-1741
162	" "	1742-1747
163	" "	1748-1752
164	" "	1753-1757
165	CAMUZAT (Jean)	1740-1743
166	" "	1744-1746
167	" "	1747, 1748
168	" "	1749, 1750
169	" "	1751-1755
170	" "	1756, 1757
171	DESMOLINS (Paul)	1747-1749
172	" "	1750, 1751
173	" "	1752, 1753
174	" "	1754, 1755
175	" "	1756, 1757
176	" "	1758
177	" "	1759
178	" "	1760, 1761
179	" "	1762, 1763
180	" "	1764, 1765
181	" "	1766
182	" "	1767, 1768
183	" "	1769
184	" "	1770
185	" "	1771
186	" "	1772 (1), 1773
187	" "	1774, 1775
188	" "	1776, 1777
189	" "	1778-1780
190	" "	1781-1784
191	" "	1785-1791, 1792, an IV, an V, an VIII
192	DELAGRANGE D'URBIGNY (Simon) (2)	1751-1757
193	" "	1758-1765
194	" "	1766-1773
195	DELAGRANGE D'URBIGNY (Charles Simon)	1774-1779
196	" "	1780-1783
197	" "	1784-1787
198	" "	1788-1791
199	" "	1792, 1793
200	" "	an II-an IV
201	" "	an V-an XI
202	MAILLARD (Claude)	1764-1767
203	" "	1768-1771
204	" "	1772-1774
205	" "	1775, 1776
206	" "	1777-1779
207	" "	1780, 1781
208	" "	1782, 1783
209	" "	1784, 1785
210	" "	1786, 1787
211	" "	1788, 1789
212	" "	1790, 1791
213	" "	1792, 1793
214	" "	an II
215	" "	an III, an IV

(1) En mauvais état.

(2) Réside à ÉPIRY.

3 E 53/216	DELAGRANGE-CHAUMAIL (Jean Alban)	1771-1774
217	" " "	1775-1777
218	" " "	1778-1781
219	" " "	1782-1785
220	" " "	1786-1789
221	" " "	1790, 1791
222	" " "	1792, 1793
223	" " "	an II-an IV
224	" " "	an V-an VIII
225	" " "	an IX, an X
226	" " "	an XI, an XII
227	" " "	an XIII, an XIV
228	" " "	1806, 1807
229	" " "	1808
230	" " "	1809, 1810
231	" " "	1811, 1812
232	" " "	1813-1816
233	PELLETIER (Jean) (1)	1773-1783
234	CAMUSAT (Elie, le Jeune)	1775-1780
235	" "	1781-1784
236	" "	1785-1787
237	" "	1788-1791
238	CAMUSAT (Elie)	1791, 1792, an IV, an V
239	" "	an VI, an VII
240	" "	an VIII, an IX
241	" "	an X-an XII
242	HEULHARD-DUFÉRY (Nicolas)	1778, 1779
243	" " "	1780-1782
244	" " "	1783, 1784
245	" " "	1785, 1786
246	" " "	1787, 1788
247	" " "	1789, 1790
248	" " "	1791
249	" " "	1792
250	" " "	1793-an II
251	" " "	an III
252	" " "	an IV-an VI
253	" " "	an VII, an VIII
254	" " "	an IX, an X
255	" " "	an XI, an XII
256	" " "	an XIII, an XIV
257	" " "	1806, 1807
258	" " "	1808, 1809
259	" " "	1810
260	" " "	1811, 1812
261	" " "	1813-1816
262	LOBBÉ (Pierre Gaspard Marie)	1781-1783
263	" " "	1784, 1785
264	" " "	1786, 1787
265	" " "	1788
266	" " "	1789
267	" " "	1790-1792
268	" " "	1793
269	" " "	an II
270	" " "	an III
271	" " "	an IV, an V
272	" " "	an VI, an VII

(1) Réside aussi à ANTHIEN.



3 E 53/273	LOBBÉ (Pierre Gaspard Marie)	an VIII, an IX
274	" " "	an X, an XI
275	" " "	an XII-an XIV
276	" " "	1806, 1807
277	" " "	1808
278	" " "	1809
279	" " "	1810
280	" " "	1811
281	" " "	1812
282	" " "	1813
283	" " "	1814, 1815
284	" " "	1816
285	" " "	1817, 1818
286	" " "	1819, 1820
287	" " "	1821
288	" " "	1822
289	" " "	1823
290	" " "	1824
291	" " "	1825, 1826
292	HOUDAILLE (Pierre Jean-Baptiste)	1789-1792, an IV, an VIII-an X
293	" " "	an XI, an XII
294	" " "	an XIII
295	" " "	an XIV, 1806
296	" " "	1807
297	" " "	1808
298	" " "	1809 (janvier-juin)
299	" " "	1809 (juillet-décembre)
300	" " "	1810
301	" " "	1811
302	" " "	1812
303	" " "	1813 (janvier-avril)
304	" " "	1813 (mai-décembre)
305*	Répertoire : HOUDAILLE (Pierre Jean-Baptiste) (1814-1840) ; SERVOLLE (Claude Eugin) (1840-1846) (1) ; JOLY (Pierre Charles Alfred) (1846-1863) (2)	
306	HOUDAILLE (Pierre Jean-Baptiste)	1814
307	" " "	1815
308	" " "	1816
309	" " "	1817
310	" " "	1818
311	" " "	1819
312	" " "	1820
313	" " "	1821
314	" " "	1822
315	" " "	1823
316	" " "	1824
317	" " "	1825
318	" " "	1826
319	" " "	1827
320	" " "	1828
321	" " "	1829
322*	Table alphabétique : HOUDAILLE (Pierre Jean-Baptiste) (1830-1840) ; SERVOLLE (Claude Eugin) (1840-1846) (3) ; JOLY (Pierre Charles Alfred) (1846-1863) (4)	

(1) Voir table alphabétique et minutes LORMES : 3 E 53/322, 328.

(2) Voir table alphabétique et minutes LORMES : 3 E 53/322, 330.

(3) Voir répertoire et minutes LORMES : 3 E 53/305, 328.

(4) Voir répertoire et minutes LORMES : 3 E 53/305, 330.

3 E 53/323	HOUDAILLE (Pierre Jean-Baptiste)	1830
324	" " "	1831, 1832
325	" " "	1833, 1834
326	" " "	1835-1837
327	" " "	1838-1840 (janvier-25 juillet)
328	SERVOLLE (Claude Eugénie) (1)	1840 (11 août-décembre)-1843
329	" "	1844-1846 (janvier-18 octobre)
330	JOLY (Pierre Charles Alfred) (1)	1846 (25 octobre-décembre)-1848
331	" " "	1849
332	" " "	1850
333	" " "	1851
334	" " "	1852
335	" " "	1853
336	" " "	1854
337	" " "	1855
338	" " "	1856
339	" " "	1857
340	" " "	1858
341	" " "	1859
342	" " "	1860
343	" " "	1861
344	" " "	1862
345	" " "	1863
346*	Table alphabétique : MORIO (Gilbert Claude) (an X-1826) ; MORIO (François Gilbert Edme) (1826-1843) (2)	
347	MORIO (Gilbert Claude) (3)	an X
348	" "	an XI
349	" "	an XII
350	" "	an XIII-1806
351	" "	1807-1809
352	" "	1810-1812
353	" "	1813, 1814
354	" "	1815, 1816
355	" "	1817
356	" "	1818
357	" "	1819
358	" "	1820
359	" "	1821
360	" "	1822
361	" "	1823 (janvier-mai)
362	" "	1823 (juin-décembre)
363	" "	1824 (janvier-juin)
364	" "	1824 (juillet-décembre)
365	" "	1825 (janvier-mai)
366	" "	1825 (juin-décembre)
367	" "	1826 (janvier-mars)
368	" "	1826 (avril-22 octobre)
369*	MORIO (François Gilbert Edme) (4) répertoire :	1826-1853
370	" " "	1826 (24 octobre-décembre)-1827 (janvier, février)
371	" " "	1827 (mars-juin)
372	" " "	1827 (juillet-décembre)

(1) Voir répertoire et table alphabétique LORMES : 3 E 53/305, 322.

(2) Voir répertoire et minutes LORMES : 3 E 53/369.

(3) Exerce aussi à CHALAU.

(4) Voir table alphabétique LORMES : 3 E 53/346.

3 E 53/373	MORIO (François Gilbert Edme)	1828 (janvier-avril)
374	" " "	1828 (mai-août)
375	" " "	1828 (septembre-décembre)
376	" " "	1829 (janvier-avril)
377	" " "	1829 (mai-août)
378	" " "	1829 (septembre-décembre)
379	" " "	1830 (janvier-avril)
380	" " "	1830 (mai-décembre)
381	" " "	1831 (janvier-mai)
382	" " "	1831 (juin-décembre)
383	" " "	1832 (janvier-juin)
384	" " "	1832 (juillet-décembre)
385	" " "	1833 (janvier-juin)
386	" " "	1833 (juillet-décembre)
387	" " "	1834 (janvier-mai)
388	" " "	1834 (juin-décembre)
389	" " "	1835 (janvier-mai)
390	" " "	1835 (juin-décembre)
391	" " "	1836 (janvier-avril)
392	" " "	1836 (mai-août)
393	" " "	1836 (septembre-décembre)
394	" " "	1837 (janvier-mai)
395	" " "	1837 (juin-décembre)
396	" " "	1838 (janvier-mai)
397	" " "	1838 (juin-décembre)
398	" " "	1839 (janvier-avril)
399	" " "	1839 (mai-septembre)
400	" " "	1839 (octobre-décembre)
401	" " "	1840 (janvier-mai)
402	" " "	1840 (juin-décembre)
403	" " "	1841 (janvier-mai)
404	" " "	1841 (juin-décembre)
405	" " "	1842 (janvier-mai)
406	" " "	1842 (juin-décembre)
407	" " "	1843 (janvier-mai)
408	" " "	1843 (juin-décembre)

409\*. Table alphabétique : MORIO (François Gilbert Edme)  
(1844-1853) ; ROBERT (Léonce) (1853-1859) (1) ;  
BAZENET (Claude Étienne) (1859) (2)

410	MORIO (François Gilbert Edme)	1844 (janvier-mai)
411	" " "	1844 (juin-décembre)
412	" " "	1845 (janvier-juin)
413	" " "	1845 (juillet-décembre)
414	" " "	1846 (janvier-juin)
415	" " "	1846 (juillet-décembre)
416	" " "	1847 (janvier-juin)
417	" " "	1847 (juillet-décembre)
418	" " "	1848 (janvier-juin)
419	" " "	1848 (juillet-décembre)
420	" " "	1849 (janvier-mai)
421	" " "	1849 (juin-décembre)
422	" " "	1850
423	" " "	1851
424	" " "	1852
425	" " "	1853 (janvier-7 décembre)

(1) Voir répertoire et minutes LORMES : 3 E 53/426.

(2) Voir répertoire et minutes LORMES : 3 E 53/426, 437.

3 E 53/426\*

Répertoire : ROBERT (Léonce) (1853-1859) ; BAZENET (Claude Etienne) (1859-1878) (1) ; GOUGET (Gaston Antoine) (1878-1881) (2)

427	ROBERT (Léonce) (3)	1853 (9-30 décembre)-1854 (janvier-juin)
428	" "	1854 (juillet-décembre)
429	" "	1855 (janvier-mai)
430	" "	1855 (juin-décembre)
431	" "	1856
432	" "	1857 (janvier-mai)
433	" "	1857 (juin-décembre)
434	" "	1858 (janvier-mai)
435	" "	1858 (juin-décembre)
436	" "	1859 (janvier-3 novembre)
437*	BAZENET (Claude Étienne) (3) table alphabétique :	1860-1878
438	" "	1859 (6 novembre, décembre)
439	" "	1860 (janvier-mars)
440	" "	1860 (avril-juin)
441	" "	1860 (juillet-septembre)
442	" "	1860 (octobre-décembre)
443	" "	1861 (janvier, février)
444	" "	1861 (mars, avril)
445	" "	1861 (mai-juillet)
446	" "	1861 (août-octobre)
447	" "	1861 (novembre, décembre)
448	" "	1862 (janvier, février)
449	" "	1862 (mars)
450	" "	1862 (avril-juin)
451	" "	1862 (juillet-septembre)
452	" "	1862 (octobre-décembre)
453	" "	1863 (janvier-mars)
454	" "	1863 (avril-juin)
455	" "	1863 (juillet-septembre)
456	" "	1863 (octobre, novembre)
457	" "	1863 (décembre)
458	" "	1864 (janvier, février)
459	" "	1864 (mars)
460	" "	1864 (avril, mai)
461	" "	1864 (juin-août)
462	" "	1864 (septembre, octobre)
463	" "	1864 (novembre, décembre)
464	" "	1865 (janvier)
465	" "	1865 (février, mars)
466	" "	1865 (avril)
467	" "	1865 (mai, juin)
468	" "	1865 (juillet-septembre)
469	" "	1865 (octobre)
470	" "	1865 (novembre, décembre)
471	" "	1866 (janvier, février)
472	" "	1866 (mars)
473	" "	1866 (avril, mai)
474	" "	1866 (juin-août)
475	" "	1866 (septembre, octobre)
476	" "	1866 (novembre, décembre)
477	" "	1867 (janvier, février)

(1) Voir tables alphabétiques et minutes LORMES : 3 E 53/409, 437.

(2) Voir table alphabétique et minutes LORMES : 3 E 53/546.

(3) Voir table alphabétique et répertoire LORMES : 3 E 53/409, 426.



3 E 53/478	BAZENET (Claude Étienne)	1867 (mars)
479	"	1867 (avril, mai)
480	"	1867 (juin-août)
481	"	1867 (septembre, octobre)
482	"	1867 (novembre, décembre)
483	"	1868 (janvier)
484	"	1868 (février)
485	"	1868 (mars)
486	"	1868 (avril)
487	"	1868 (mai, juin)
488	"	1868 (juillet, août)
489	"	1868 (septembre, octobre)
490	"	1868 (novembre, décembre)
491	"	1869 (janvier, février)
492	"	1869 (mars)
493	"	1869 (avril, mai)
494	"	1869 (juin-août)
495	"	1869 (septembre, octobre)
496	"	1869 (novembre, décembre)
497	"	1870 (janvier)
498	"	1870 (février)
499	"	1870 (mars)
500	"	1870 (avril)
501	"	1870 (mai)
502	"	1870 (juin, juillet)
503	"	1870 (août-décembre)
504	"	1871 (janvier-mars)
505	"	1871 (avril, mai)
506	"	1871 (juin)
507	"	1871 (juillet, août)
508	"	1871 (septembre, octobre)
509	"	1871 (novembre, décembre)
510	"	1872 (janvier, février)
511	"	1872 (mars)
512	"	1872 (avril, mai)
513	"	1872 (juin-août)
514	"	1872 (septembre, octobre)
515	"	1872 (novembre, décembre)
516	"	1873 (janvier, février)
517	"	1873 (mars)
518	"	1873 (avril)
519	"	1873 (mai, juin)
520	"	1873 (juillet, août)
521	"	1873 (septembre, octobre)
522	"	1873 (novembre, décembre)
523	"	1874 (janvier, février)
524	"	1874 (mars, avril)
525	"	1874 (mai, juin)
526	"	1874 (juillet, août)
527	"	1874 (septembre, octobre)
528	"	1874 (novembre, décembre)
529	"	1875 (janvier-mars)
530	"	1875 (avril, mai)
531	"	1875 (juin, juillet)
532	"	1875 (août-octobre)
533	"	1875 (novembre, décembre)
534	"	1876 (janvier, février)
535	"	1876 (mars, avril)
536	"	1876 (mai, juin)
537	"	1876 (juillet-septembre)
538	"	1876 (octobre, novembre)

(1) Voir répertoire LORMES : 3 E 53/426.

3 E 53/597	GOUGET (Gaston Antoine)	1885 (mai, juin)
598	" "	1885 (juillet, août)
599	" "	1885 (septembre, octobre)
600	" "	1885 (novembre, décembre)
601	" "	1886 (janvier, février)
602	" "	1886 (mars, avril)
603	" "	1886 (mai, juin)
604	" "	1886 (juillet, août)
605	" "	1886 (septembre, octobre)
606	" "	1886 (novembre, décembre)
607	" "	1887 (janvier, février)
608	" "	1887 (mars, avril)
609	" "	1887 (mai, juin)
610	" "	1887 (juillet, août)
611	" "	1887 (septembre, octobre)
612	" "	1887 (novembre, décembre)
613	" "	1892 (janvier-août)

3 E 53/714 Divers : notaires non identifiés ; pièces isolées ou en mauvais état (1636-1867)

### LURCY-LE-BOURG

3 E 42/467	THIBAUDAT (Lazare Pierre)	1742-1745, 1748, 1752-1759
468	" "	1760-1766
469	" "	1767-1770
470	" "	1772-1776
471	" "	1777-1785

### LUZY (1)

3 E 56/716	BARTHOLOMIER (Pierre) (1593) ; NÉANT (1608) ; DIJON (Etienne) (1611, 1618, 1619, 1622) ; BALLARD (Jacques) (1689, 1692, 1704) ; DURÉGON (Bénigne) (1692, 1698, 1699)	
3 E 56/228	DUBOSC (Pierre)	1653-1657
229	" "	1659-1661
230	" "	1662, 1663, 1665-1667, 1669
231	" "	1670, 1671
232	" "	1672-1673
233	" "	1674-1676
234	" "	1677-1679
235	CORTET (François)	1685, 1687-1689
236	" "	1690-1692
237	" "	1693-1697
238	" "	1698-1705
239	" "	1706-1716
240	THIERRIAT (Etienne)	1686-1690
241	" "	1691-1695
242	" "	1696-1701
243	" "	1702-1706
244	" "	1707-1712
245	" "	1713-1718

(1) Voir LANTY : 3 E 56/2-6 et SÉMELAY : 3 E 56/743-746.

3 E 56/246	THIERRIAT (François, l'Aîné)	1723-1727
247	" "	1728-1731
248	" "	1732-1735
249	" "	1736-1739
250	" "	1740-1742
251	" "	1743-1745
252	" "	1746-1748
253	" "	1749-1751
254	" "	1752, 1753
255	" "	1754, 1755
256	" "	1756, 1757
257	" "	1758, 1759
258	" "	1760-1762
259	" "	1763-1765
260	" "	1766-1768
261	" "	1769-1772
262	" "	1773, 1774, 1776-1779
263*	Répertoire : THIERRIAT (François, le Jeune) (1761-1778) ; THIERRIAT (Charles) (1789-1820) (1)	
264	THIERRIAT (François, le Jeune)	1761-1766
265	" "	1767-1771
266	" "	1772-1778
267	THIERRIAT (Charles) (2)	1789-an II
268	" "	an III-an V
269	" "	an VI-an XI
270	" "	an XII-1807
271	" "	1808-1812
272	" "	1813-1820
273	BAUDRION (Denis)	1701, 1712, 1713, 1718-1725
274	" "	1726-1730
275*	DEVAUCORET (Jean) répertoire :	1722-1761
276	" "	1718-1721
277	" "	1722-1725
278	" "	1726-1729
279	" "	1730-1732
280	" "	1733, 1734
281	" "	1735, 1736
282	" "	1737-1739
283	" "	1740, 1741
284	" "	1742-1744
285	" "	1745-1748
286	" "	1749-1751
287	" "	1752-1754
288	" "	1755-1761
289*	BELIN (Jean) répertoire :	1751-1789
290	" "	1751-1761
291	" "	1762-1764
292	" "	1765-1767
293	" "	1768-1770
294	" "	1771-1773
295	" "	1774-1776
296	" "	1777-1779
297	" "	1780-1782
298	" "	1783-1786
299	" "	1787-1790

(1) Voir minutes LUZY : 3 E 56/267.

(2) Réside aussi à LANTY ; voir répertoire LUZY : 3 E 56/263.



3 E 56/300*	COURAUD (François) répertoires :	1778-1810
301*	" " "	1811-1825
302	" "	1778-1780
303	" "	1781, 1782
304	" "	1783, 1784
305	" "	1785, 1786
306	" "	1787
307	" "	1788
308	" "	1789, 1790
309	" "	1791
310	" "	1792
311	" "	1793
312	" "	an II
313	" "	an III (vendémiaire-pluviôse)
314	" "	an III (germinal-6è jour complémentaire)
315	" "	an IV
316	" "	an V
317	" "	an VI
318	" "	an VII
319	" "	an VIII
320	" "	an IX
321	" "	an X
322	" "	an XI
323	" "	an XII
324	" "	an XIII
325	" "	an XIV, 1806
326	" "	1807
327	" "	1808
328	" "	1809
329	" "	1810
330	" "	1811
331	" "	1812, 1813
332	" "	1814, 1815
333	" "	1816
334	" "	1817
335	" "	1818, 1819
336	" "	1820, 1821
337	" "	1822-1825
338*	Répertoire : PERRIN (Antoine) (1826-1841) ; COMMUNAL (Jean-François) (1841-1845) (1)	
339	PERRIN (Antoine)	1826, 1827
340	" "	1828, 1829
341	" "	1830, 1831
342	" "	1832, 1833
343	" "	1834, 1835
344	" "	1836, 1837
345	" "	1838, 1839
346	" "	1840, 1841 (janvier-18 août)
347	COMMUNAL (Jean-François) (2)	1841 (29 août-décembre)-1842
348	" "	1843
349	" "	1844
350*	Répertoire : COMMUNAL (Jean-François) (1845-1857) ; GALLOIS (Jean) (1857-1874) (3)	
351	COMMUNAL (Jean-François)	1845
352	" "	1846

(1) Voir minutes LUZY : 3 E 56/347.

(2) Voir répertoire LUZY : 3 E 56/338.

(3) Voir minutes LUZY : 3 E 56/363.

3 E 56/353	COMMUNAL (Jean-François)	1847
354	" "	1848, 1849
355	" "	1850
356	" "	1851
357	" "	1852
358	" "	1853
359	" "	1854
360	" "	1855
361	" "	1856
362	" "	1857 (janvier-9 octobre)
363	GALLOIS (Jean) (1)	1857 (11 octobre-décembre)-1858
364	" "	1859
365	" "	1860
366	" "	1861 (janvier-mai)
367	" "	1861 (juin-décembre)
368	" "	1862
369	" "	1863, 1864
370	" "	1865 (janvier-mai)
371	" "	1865 (juin-décembre)
372	" "	1866 (janvier-avril)
373	" "	1866 (mai-septembre)
374	" "	1866 (octobre-décembre)
375	" "	1867 (janvier-mars)
376	" "	1867 (avril-juin)
377	" "	1867 (juillet-octobre)
378	" "	1867 (novembre, décembre)
379	" "	1868 (janvier-mars)
380	" "	1868 (avril-juin)
381	" "	1868 (juillet-août)
382	" "	1868 (septembre-décembre)
383	" "	1869 (janvier-avril)
384	" "	1869 (mai-septembre)
385	" "	1869 (octobre-décembre)
386	" "	1870 (janvier-mars)
387	" "	1870 (avril-juin)
388	" "	1870 (juillet-décembre)
389	" "	1871 (janvier-avril)
390	" "	1871 (mai-juillet)
391	" "	1871 (août-décembre)
392	" "	1872 (janvier-mars)
393	" "	1872 (avril-mai)
394	" "	1872 (juin-août)
395	" "	1872 (septembre, octobre)
396	" "	1872 (novembre, décembre)
397	" "	1873 (janvier-mars)
398	" "	1873 (avril-juin)
399	" "	1873 (juillet-octobre)
400	" "	1873 (novembre, décembre)
401	" "	1874 (janvier, février)
402	" "	1874 (mars-15 avril)
403*	ANDRIOT (Gilbert Henry) répertoire :	1874-1890
404	" "	1874 (19 avril-juillet)
405	" "	1874 (août, septembre)
406	" "	1874 (octobre-décembre)
407	" "	1875 (janvier, février)
408	" "	1875 (mars, avril)
409	" "	1875 (mai, juin)
410	" "	1875 (juillet, août)

(1) Voir répertoire LUZY : 3 E 56/350.

3 E 56/411	ANDRIOT (Gilbert Henry)	1875 (septembre, octobre)
412	" "	1875 (novembre, décembre)
413	" "	1876 (janvier, février)
414	" "	1876 (mars-mai)
415	" "	1876 (juin-septembre)
416	" "	1876 (octobre-décembre)
417	" "	1877 (janvier, février)
418	" "	1877 (mars, avril)
419	" "	1877 (mai-juillet)
420	" "	1877 (août-octobre)
421	" "	1877 (novembre, décembre)
422	" "	1878 (janvier-avril)
423	" "	1878 (mai-septembre)
424	" "	1878 (octobre-décembre)
425	" "	1879 (janvier-avril)
426	" "	1879 (mai-septembre)
427	" "	1879 (octobre-décembre)
428	" "	1880 (janvier, février)
429	" "	1880 (mars-mai)
430	" "	1880 (juin, juillet)
431	" "	1880 (août-octobre)
432	" "	1880 (1-19 novembre)
433	" "	1880 (21 novembre-décembre)
434	" "	1881 (janvier, février)
435	" "	1881 (mars-mai)
436	" "	1881 (juin, juillet)
437	" "	1881 (août, septembre)
438	" "	1881 (octobre-décembre)
439	" "	1882 (janvier-mars)
440	" "	1882 (avril, mai)
441	" "	1882 (juin, juillet)
442	" "	1882 (août-octobre)
443	" "	1882 (novembre, décembre)
444	" "	1883 (janvier, février)
445	" "	1883 (mars-mai)
446	" "	1883 (juin, juillet)
447	" "	1883 (août-octobre)
448	" "	1883 (novembre, décembre)
449	" "	1884 (janvier, février)
450	" "	1884 (mars-mai)
451	" "	1884 (juin, juillet)
452	" "	1884 (août-octobre)
453	" "	1884 (novembre, décembre)
454	" "	1885 (janvier, février)
455	" "	1885 (mars-mai)
456	" "	1885 (juin-septembre)
457	" "	1885 (octobre-décembre)
458	" "	1886 (janvier)
459	" "	1886 (février)
460	" "	1886 (mars, avril)
461	" "	1886 (mai-août)
462	" "	1886 (septembre-15 novembre)
463	" "	1886 (16 novembre-décembre)
464	" "	1887 (janvier, février)
465	" "	1887 (mars)
466	" "	1887 (avril, mai)
467	" "	1887 (juin-août)
468	" "	1887 (septembre, octobre)
469	" "	1887 (novembre, décembre)
470	" "	1888 (janvier-mars)
471	" "	1888 (avril-juin)

3 E 56/472	ANDRIOT (Gilbert Henry)	1888 (juillet-septembre)
473	" "	1888 (octobre-décembre)
474	GUÉRIN (François)	1779 (12-31 décembre)-1785
475	" "	1786-1789
476	" "	1790-1792
477	" "	1793, an II
478	" "	an III
479	" "	an IV, an V
480	" "	an VI, an VII
481	" "	an VIII, an IX
482	" "	an X-an XII
483	" "	an XIII, an XIV
484	" "	1807, 1808
485	" "	1809, 1810
486	" "	1811, 1812
487	" "	1813, 1814
488	" "	1815-1817
489	" "	1818-1820
490*	COGNY (Jean) répertoire :	1781-1820
491	" "	1781-1787
492	" "	1788-1792
493	" "	1793-an V
494	" "	an VI-an IX
495	" "	an X-an XII
496	" "	an XIII-1807
497	" "	1808-1811
498	" "	1812-1816
499	" "	1817-1820 (janvier-29 octobre)
500*	Répertoire : COMPIN (Antoine Hippolyte) (1820-1846) ; GAGNEAU (Germain) (1846-1866) (1)	
501	COMPIN (Antoine Hippolyte)	1820 (22 novembre-décembre)-1821
502	" "	1822
503	" "	1823
504	" "	1824
505	" "	1825
506	" "	1826
507	" "	1827
508	" "	1828
509	" "	1829
510	" "	1830
511	" "	1831
512	" "	1832, 1833
513	" "	1834, 1835
514	" "	1836, 1837
515	" "	1838, 1839
516	" "	1840, 1841
517	" "	1842, 1843
518	" "	1844-1846 (janvier-9 décembre)
519	GAGNEAU (Germain) (2)	1846 (21-28 décembre)-1848
520	" "	1849-1851
521	" "	1852-1854
522	" "	1855, 1856
523	" "	1857, 1858
524	" "	1859
525	" "	1860
526	" "	1861, 1862

(1) Voir minutes LUZY : 3 E 56/519.

(2) Voir répertoire LUZY : 3 E 56/500.



3 E 56/527	GAGNEAU (Germain)	1863, 1864
528	" "	1865-1866 (janvier-11 novembre)
529*	BOULU (Jean Chrisostome) répertoire :	1785-1810
530*	Répertoire : BOULU (Jean Chrisostome) (1811-1817); BOULU (Marie Guillaume Jean Chrisostome) (1817) (1)	
531	BOULU (Jean Chrisostome)	1786
532	" "	1787
533	" "	1788, 1789
534	" "	1790
535	" "	1791
536	" "	1792
537	" "	1793, an II
538	" "	an III (vendémiaire-nivôse)
539	" "	an III (pluviôse-fructidor)
540	" "	an IV
541	" "	an V, an VI
542	" "	an VII, an VIII
543	" "	an IX
544	" "	an X
545	" "	an XI
546	" "	an XII (vendémiaire-ventôse)
547	" "	an XII (germinal-fructidor)
548	" "	an XIII (vendémiaire-pluviôse)
549	" "	an XIII (ventôse-fructidor)-an XIV
550	" "	1806 (janvier-juin)
551	" "	1806 (juillet-décembre)
552	" "	1807 (janvier-août)
553	" "	1807 (septembre-décembre)
554	" "	1808 (janvier-juin)
555	" "	1808 (juillet-décembre)
556	" "	1809 (janvier-avril)
557	" "	1809 (mai-août)
558	" "	1809 (septembre-décembre)
559	" "	1810 (janvier-mai)
560	" "	1810 (juin-septembre)
561	" "	1810 (octobre-décembre)
562	" "	1811 (janvier-avril)
563	" "	1811 (mai-août)
564	" "	1811 (septembre-décembre)
565	" "	1812 (janvier-avril)
566	" "	1812 (mai-août)
567	" "	1812 (septembre-décembre)
568	" "	1813 (janvier-mai)
569	" "	1813 (juin-septembre)
570	" "	1813 (octobre-décembre)
571	" "	1814 (janvier-juillet)
572	" "	1814 (août-décembre)
573	" "	1815 (janvier-mai)
574	" "	1815 (juin-décembre)
575	" "	1816 (janvier-mai)
576	" "	1816 (juin-septembre)
577	" "	1816 (octobre-décembre)
578	" "	1817 (janvier-10 mars)

(1) Voir répertoire et minutes LUZY : 3 E 56/579.

3 E 56/579\*

Répertoire : BOULU (Marie Guillaume Jean Chrisostome) (1818-1827) (1) ; JACQUAND (Jean-Marie) (1827) (2)

580	BOULU (Marie Guillaume Jean Chrisostome)	1817 (14 mars-juin)
581	" " " "	1817 (juillet-décembre)
582	" " " "	1818 (janvier-juin)
583	" " " "	1818 (juillet-décembre)
584	" " " "	1819 (janvier-mai)
585	" " " "	1819 (juin-décembre)
586	" " " "	1820 (janvier-juin)
587	" " " "	1820 (juillet-décembre)
588	" " " "	1821 (janvier-juillet)
589	" " " "	1821 (août-décembre)
590	" " " "	1822 (janvier-avril)
591	" " " "	1822 (mai-décembre)
592	" " " "	1823 (janvier-juin)
593	" " " "	1823 (juillet-décembre)
594	" " " "	1824 (janvier-juillet)
595	" " " "	1824 (août-décembre)
596	" " " "	1825 (janvier-mai)
597	" " " "	1825 (juin-septembre)
598	" " " "	1825 (octobre-décembre)
599	" " " "	1826 (janvier-avril)
600	" " " "	1826 (mai-septembre)
601	" " " "	1826 (octobre-décembre)-1827 (janvier)

602\*

Répertoires : JACQUAND (Jean-Marie) (1828-1864) (3) ; CAILLET (Sébastien Emile) (1864-1879) (4)

603	JACQUAND (Jean-Marie)	1827 (février-juin)
604	" "	1827 (juillet-décembre)
605	" "	1828 (janvier-mai)
606	" "	1828 (juin-décembre)
607	" "	1829 (janvier-juin)
608	" "	1829 (juillet-décembre)
609	" "	1830
610	" "	1831
611	" "	1832
612	" "	1833
613	" "	1834
614	" "	1835
615	" "	1836
616	" "	1837
617	" "	1838
618	" "	1839
619	" "	1840
620	" "	1841
621	" "	1842
622	" "	1843
623	" "	1844
624	" "	1845
625	" "	1846
626	" "	1847
627	" "	1848
628	" "	1849
629	" "	1850

(1) Voir répertoire LUZY : 3 E 56/530.

(2) Voir répertoire et minutes LUZY : 3 E 56/602.

(3) Voir répertoire LUZY : 3 E 56/579.

(4) Voir minutes LUZY : 3 E 56/644.

3 E 56/630	JACQUAND (Jean-Marie)	1851
631	" "	1852
632	" "	1853
633	" "	1854
634	" "	1855
635	" "	1856
636	" "	1857
637	" "	1858
638	" "	1859
639	" "	1860
640	" "	1861
641	" "	1862
642	" "	1863
643	" "	1864 (janvier-29 décembre)
644	CAILLET (Sébastien Emile) (1)	1864 (30 décembre)-1865
645	" "	1866 (janvier-août)
646	" "	1866 (septembre-décembre)
647	" "	1867 (janvier-mai)
648	" "	1867 (juin-décembre)
649	" "	1868 (janvier-mars)
650	" "	1868 (avril-juillet)
651	" "	1868 (août-décembre)
652	" "	1869 (janvier-mars)
653	" "	1869 (avril-juillet)
654	" "	1869 (août-décembre)
655	" "	1870 (janvier-mai)
656	" "	1870 (juin-décembre)
657	" "	1871 (janvier-avril)
658	" "	1871 (mai-août)
659	" "	1871 (septembre-décembre)
660	" "	1872 (janvier-mars)
661	" "	1872 (avril-août)
662	" "	1872 (septembre-décembre)
663	" "	1873 (janvier-mars)
664	" "	1873 (avril-octobre)
665	" "	1873 (novembre, décembre)
666	" "	1874 (janvier-mars)
667	" "	1874 (avril-septembre)
668	" "	1874 (octobre-décembre)
669	" "	1875 (janvier-avril)
670	" "	1875 (mai-août)
671	" "	1875 (septembre-décembre)
672	" "	1876 (janvier-avril)
673	" "	1876 (mai-septembre)
674	" "	1876 (octobre-décembre)
675	" "	1877 (janvier-mars)
676	" "	1877 (avril, mai)
677	" "	1877 (juin-octobre)
678	" "	1877 (novembre, décembre)
679	" "	1878 (janvier, février)
680	" "	1878 (mars-mai)
681	" "	1878 (juin-septembre)
682	" "	1878 (octobre-décembre)
683	" "	1879 (janvier-avril)
684	" "	1879 (mai-septembre)
685	" "	1879 (octobre-décembre)
686	" "	1880 (janvier-mai)
687	" "	1880 (juin-octobre)

(1) Voir répertoire LUZY : 3 E 56/602.

3 E 56/688	CAILLET (Sébastien Emile)	1880 (novembre, décembre)
689	" "	1881 (janvier-mars)
690	" "	1881 (avril-juin)
691	" "	1881 (juillet-octobre)
692	" "	1881 (novembre, décembre)
693	" "	1882 (janvier-juin)
694	" "	1882 (juillet-décembre)
695	" "	1883 (janvier-avril)
696	" "	1883 (mai-août)
697	" "	1883 (septembre-décembre)
698	" "	1884 (janvier-avril)
699	" "	1884 (mai-août)
700	" "	1884 (septembre-décembre)
701	" "	1885 (janvier-avril)
702	" "	1885 (mai-août)
703	" "	1885 (septembre-décembre)
704	" "	1886 (janvier-avril)
705	" "	1886 (mai-septembre)
706	" "	1886 (octobre-décembre)
707	" "	1887 (janvier-mars)
708	" "	1887 (avril-août)
709	" "	1887 (septembre-décembre)
710	" "	1888 (janvier-mai)
711	" "	1888 (juin-septembre)
712	" "	1888 (octobre-décembre)
713	" "	1889 (janvier-avril)
714	" "	1889 (mai-août)
715	" "	1889 (septembre-décembre)

3 E 56/755 Divers : reconnaissances de dettes et de marchés (1684-1759)

## M

## MACHINE (LA)

3 E 46/20	PERCHEVAL (Charles Louis) (1)	1838 (avril-décembre)-1839
21	" "	1840, 1841 (janvier-juillet)
22	PRÉVOST (Jacques) (2) (répertoire* : 1842-1844)	1841 (août-décembre)
23	" "	1842
24	" "	1843-1844 (janvier-2 juillet)
25*	Répertoires : DEBOURGES (Joseph Edouard) (1845-1861); BRAULT (Guillaume Jules Paul) (1861-1865) (3)	
26	DEBOURGES (Joseph Edouard)	1845 (8 mai-décembre)
27	" "	1846 (janvier-avril)
28	" "	1846 (mai-décembre)
29	" "	1847 (janvier-juin)
30	" "	1847 (juillet-décembre)
31	" "	1848 (janvier-juin)
32	" "	1848 (juillet-décembre)
33	" "	1849
34	" "	1850

(1) Voir répertoire et minutes DRUY-PARIGNY : 3 E 46/19.

(2) Voir répertoire DRUY-PARIGNY : 3 E 46/19.

(3) Voir minutes LA MACHINE : 3 E 46/56.



## 3 E 46/35 DEBOURGES (Joseph Edouard)

36 " " "  
 37 " " "  
 38 " " "  
 39 " " "  
 40 " " "  
 41 " " "  
 42 " " "  
 43 " " "  
 44 " " "  
 45 " " "  
 46 " " "  
 47 " " "  
 48 " " "  
 49 " " "  
 50 " " "  
 51 " " "  
 52 " " "  
 53 " " "  
 54 " " "  
 55 " " "

1851 (janvier-juin)  
 1851 (juillet-décembre)  
 1852 (janvier-juillet)  
 1852 (août-décembre)  
 1853 (janvier-juin)  
 1853 (juillet-décembre)  
 1854 (janvier-juin)  
 1854 (juillet-décembre)  
 1855 (janvier-juin)  
 1855 (juillet-décembre)  
 1856 (janvier-juillet)  
 1856 (août-décembre)  
 1857 (janvier-juin)  
 1857 (juillet-décembre)  
 1858 (janvier-juin)  
 1858 (juillet-décembre)  
 1859 (janvier-juin)  
 1859 (juillet-décembre)  
 1860 (janvier-juillet)  
 1860 (août-décembre)  
 1861 (janvier-9 juin)

## 56 BRAULT (Guillaume Jules Paul) (1)

57 " " "  
 58 " " "  
 59 " " "  
 60 " " "  
 61 " " "  
 62 " " "  
 63 " " "  
 64 " " "  
 65 " " "  
 66 " " "

(répertoire\* : 1865-1867)

1861 (16 juin-décembre)  
 1862 (janvier-juillet)  
 1862 (août-décembre)  
 1863 (janvier-juin)  
 1863 (juillet-décembre)  
 1864 (janvier-juin)  
 1864 (juillet-décembre)  
 1865 (janvier-juin)  
 1865 (juillet-décembre)  
 1866 (janvier-mai)  
 1866 (juin-décembre)-1867 (6 janvier)

67\* Répertoires : HÉDELIN (Jean Elie Paul Ferdinand)  
(1867-1897) ; MERLAND (Hubert) (1897-1898) (2)

## 68 HÉDELIN (Jean Elie Paul Ferdinand)

69 " " " "  
 70 " " " "  
 71 " " " "  
 72 " " " "  
 73 " " " "  
 74 " " " "  
 75 " " " "  
 76 " " " "  
 77 " " " "  
 78 " " " "  
 79 " " " "  
 80 " " " "  
 81 " " " "  
 82 " " " "  
 83 " " " "  
 84 " " " "  
 85 " " " "  
 86 " " " "  
 87 " " " "  
 88 " " " "  
 89 " " " "  
 90 " " " "

1867 (12 janvier-mai)  
 1867 (juin-octobre)  
 1867 (novembre, décembre)  
 1868 (janvier-avril)  
 1868 (mai-août)  
 1868 (septembre-décembre)  
 1869 (janvier-mars)  
 1869 (avril-août)  
 1869 (septembre-décembre)  
 1870 (janvier-mars)  
 1870 (avril-juillet)  
 1870 (août-décembre)  
 1871 (janvier-juin)  
 1871 (juillet-septembre)  
 1871 (octobre-décembre)  
 1872 (janvier-mars)  
 1872 (avril, mai)  
 1872 (juin-août)  
 1872 (septembre-décembre)  
 1873 (janvier-avril)  
 1873 (mai-juillet)  
 1873 (août-octobre)  
 1873 (novembre, décembre)

(1) Voir répertoire LA MACHINE : 3 E 46/25.

(2) Voir répertoire et minutes LA MACHINE : 3 E 46/182.

3 E 46/91

## HÉDELIN (Jean Elie Paul Ferdinand)

92	"	"	"	"	1874 (janvier-avril)
93	"	"	"	"	1874 (mai-juillet)
94	"	"	"	"	1874 (août-octobre)
95	"	"	"	"	1874 (novembre, décembre)
96	"	"	"	"	1875 (janvier, février)
97	"	"	"	"	1875 (mars-mai)
98	"	"	"	"	1875 (juin-septembre)
99	"	"	"	"	1875 (octobre-décembre)
100	"	"	"	"	1876 (janvier-avril)
101	"	"	"	"	1876 (mai-août)
102	"	"	"	"	1876 (septembre, octobre)
103	"	"	"	"	1876 (novembre, décembre)
104	"	"	"	"	1877 (janvier-avril)
105	"	"	"	"	1877 (mai, juin)
106	"	"	"	"	1877 (juillet-septembre)
107	"	"	"	"	1877 (octobre-décembre)
108	"	"	"	"	1878 (janvier-mars)
109	"	"	"	"	1878 (avril-juin)
110	"	"	"	"	1878 (juillet-septembre)
111	"	"	"	"	1878 (octobre-décembre)
112	"	"	"	"	1879 (janvier-mars)
113	"	"	"	"	1879 (avril-juillet)
114	"	"	"	"	1879 (août, septembre)
115	"	"	"	"	1879 (octobre-décembre)
116	"	"	"	"	1880 (janvier-mars)
117	"	"	"	"	1880 (avril-juin)
118	"	"	"	"	1880 (juillet-septembre)
119	"	"	"	"	1880 (octobre-décembre)
120	"	"	"	"	1881 (janvier-mars)
121	"	"	"	"	1881 (avril-juin)
122	"	"	"	"	1881 (juillet-octobre)
123	"	"	"	"	1881 (novembre, décembre)
124	"	"	"	"	1882 (janvier, février)
125	"	"	"	"	1882 (mars, avril)
126	"	"	"	"	1882 (mai-septembre)
127	"	"	"	"	1882 (octobre-décembre)
128	"	"	"	"	1883 (janvier-avril)
129	"	"	"	"	1883 (mai-juillet)
130	"	"	"	"	1883 (août-octobre)
131	"	"	"	"	1883 (novembre, décembre)
132	"	"	"	"	1884 (janvier-avril)
133	"	"	"	"	1884 (mai, juin)
134	"	"	"	"	1884 (juillet, août)
135	"	"	"	"	1884 (septembre, octobre)
136	"	"	"	"	1884 (novembre, décembre)
137	"	"	"	"	1885 (janvier, février)
138	"	"	"	"	1885 (mars-mai)
139	"	"	"	"	1885 (juin, juillet)
140	"	"	"	"	1885 (août-octobre)
141	"	"	"	"	1885 (novembre, décembre)
142	"	"	"	"	1886 (janvier-mars)
143	"	"	"	"	1886 (avril-juin)
144	"	"	"	"	1886 (juillet-septembre)
145	"	"	"	"	1886 (octobre-décembre)
146	"	"	"	"	1887 (janvier-mars)
147	"	"	"	"	1887 (avril-juin)
148	"	"	"	"	1887 (juillet-septembre)
149	"	"	"	"	1887 (octobre-décembre)
150	"	"	"	"	1888 (janvier-mars)
151	"	"	"	"	1888 (avril-juin)
152	"	"	"	"	1888 (juillet-septembre)
	"	"	"	"	1888 (octobre-décembre)

3 E 46/153	HÉDELIN (Jean Elie Paul Ferdinand)	1889 (janvier-mars)
154	" " " "	1889 (avril-juin)
155	" " " "	1889 (juillet-septembre)
156	" " " "	1889 (octobre-décembre)
157	" " " "	1890 (janvier-mars)
158	" " " "	1890 (avril, mai)
159	" " " "	1890 (juin-août)
160	" " " "	1890 (septembre-décembre)
161	" " " "	1891 (janvier-avril)
162	" " " "	1891 (mai-août)
163	" " " "	1891 (septembre-décembre)
164	" " " "	1892 (janvier-avril)
165	" " " "	1892 (mai-juillet)
166	" " " "	1892 (août-octobre)
167	" " " "	1892 (novembre, décembre)
168	" " " "	1893 (janvier-avril)
169	" " " "	1893 (mai-juillet)
170	" " " "	1893 (août-octobre)
171	" " " "	1893 (novembre, décembre)
172	" " " "	1894 (janvier-mai)
173	" " " "	1894 (juin-août)
174	" " " "	1894 (septembre-décembre)
175	" " " "	1895 (janvier-mai)
176	" " " "	1895 (juin-septembre)
177	" " " "	1895 (octobre-décembre)
178	" " " "	1896 (janvier-avril)
179	" " " "	1896 (mai-septembre)
180	" " " "	1896 (octobre-décembre)
181	" " " "	1897 (janvier-10 avril)

182\* Répertoire : MERLAND (Hubert) (1898-1900) (1) ; JAU-BERT (Jean-Marie) (1901-1928) ; GALVAING (Jacques Gabriel) (1928, 1929) ; ROUSSET (Charles) (1929, 1930)

183	MERLAND (Hubert)	1897 (15 avril-30 mai)
184	" "	1897 (juin, juillet)
185	" "	1897 (août, septembre)
186	" "	1897 (octobre, novembre)
187	" "	1897 (décembre)
188	" "	1898 (janvier, février)
189	" "	1898 (mars)
190	" "	1898 (avril)
191	" "	1898 (mai-juillet)
192	" "	1898 (août-octobre)
193	" "	1898 (novembre, décembre)
194	" "	1899 (janvier-avril)
195	" "	1899 (mai, juin)
196	" "	1899 (juillet-septembre)
197	" "	1899 (octobre-décembre)
198	" "	1900 (janvier-mars)
199	" "	1900 (avril-juillet)
200	" "	1900 (août-décembre)

#### MAISON-DIEU (LA)

3 E 48/616	FROTIER (Pierre-Edme I)	1785-1787 (janvier-7 avril)
617	FROTIER (Pierre Edme II) (2)	1787 (9 avril-décembre)-1789
618	" " "	1790-an II, an IV, an V

(1) Voir répertoire LA MACHINE : 3 E 46/67.

(2) Exerce aussi à CLAMECY.

## MARIGNY-L'ÉGLISE

3 E 53/614	MARQUET (César)	1626-1638, 1640-1648, 1650-1652, 1655-1658, 1660-1671, 1673, 1675, 1676
615	MARQUET (Dimanche)	1650-1652, 1659-1678
616	ROBIN	1683, 1684, 1687-1714, 1716-1722, 1724-1732
617	ROBIN (Pierre) (répertoire* : 1733-1767)	1733-1735
618	" "	1736-1743
619	" "	1744-1750
620	" "	1751-1755
621	" "	1756-1760
622	" "	1761-1763
623	" "	1764-1767
624	BOUSSARD (Pierre)	1691-1699
625	" "	1700-1708
626	" "	1709-1723
627	BOUSSARD (Jean)	1723-1727, 1729-1734, 1736, 1739, 1740, 1745, 1747, 1750-1752, 1754, 1756, 1762
628	BOURDILLAT (Pierre) (1)	1744-1752
629	" "	1753-1759
630	BOURDILLAT (Pascal) (répertoire* : 1776-1779)	1776-1779
631	BUSSY (Thomas) (2)	1776-1778
632	" "	1779
633	" "	1780
634	" "	1781
635	" "	1782
636	" "	1783 (janvier-juin)
637	" "	1783 (juillet-décembre)
638	" "	1784
639	" "	1785
640	" "	1786
641	" "	1787, 1788
642	" "	1789, 1790
643	" "	1791, 1792
644	" "	1793
645	" "	an II
646	" "	an III
647	" "	an IV, an V
648	" "	an VI
649	" "	an VII
650	" "	an VIII-an X
651	" "	an XI, an XII
652	" "	an XIII, an XIV
653	" "	1806
654	" "	1807
655	" "	1808, 1809
656	" "	1810
657	" "	1811, 1812
658	" "	1813-1815
659	" "	1816-1818
660	" "	1819-1821
661	" "	1822-1824

(1) Réside à SAINT-MARTIN-DU-PUITS.

(2) Exerce aussi à CORBIGNY.



3 E 53/662	BUSSY (Thomas)	1825-1829 (janvier-septembre) (1)
663	LEUTHREAU (Louis René)	1829 (15 novembre-décembre)-1830
664	" "	1831, 1832
665	" "	1833-1835
666	" "	1836, 1837
667	" "	1838, 1839
668	" "	1840-1842 (janvier-2 février)
669	GANNEAU (Edme Louis)	1842 (30 juin-décembre)-1843
670	" "	1844, 1845
671	" "	1846-1848
672	" "	1849-1851
673	" "	1852-1856 (janvier-13 février)

## METZ-LE-COMTE

3 E 48/619	GASTÉ (Pierre)	1614-1616, 1619, 1620, 1622, 1626, 1629, 1630, 1632, 1634 (1)
620	" "	1635, 1636, 1639, 1641, 1642, 1647, 1650-1652
621	MORLÉ (Claude)	1658, 1668, 1669-1674, 1676
622	CHALURAYNE DE LISLE (Claude) (2)	1677-1686, 1688-1690, 1695-1701
623	" "	1702-1708 (16 janvier)
624	CHALURAYNE (Claude)	1708 (5 mai-décembre)-1715
625	" "	1716-1723
626	" "	1724-1726, 1728, 1729
627	" "	1730-1734
628	" "	1735-1739
629	" "	1740-1746
630	" "	1747-1751 (janvier-18 juillet)
631	CHALURAYNE (Jean-Baptiste)	1751 (13 novembre-décembre)-1757
632/1	" "	1758-1762
632/2	" "	1763-1770
633	" "	1771-1786
634	SELLIER (Jean)	1744-1748
635	GOURDEAULT (Germain)	1754-1762
636	" "	1763-1767 (1)
637	" "	1768-1772 (1)
638	MORLÉ (Jean-Baptiste Léger)	an VIII, an IX
639	" "	an X
640	" "	an XI, an XII
641	" "	an XIII-1806
642	" "	1807, 1808
643	" "	1809, 1810
644	" "	1811, 1812
645	" "	1813-1815
646	" "	1816, 1817
647	" "	1818-1820
648	" "	1821-1823
649	" "	1824, 1825
650	" "	1826-1828

(1) En mauvais état.

(2) Exerce aussi à TANNAY.

3 E 48/651	MORLÉ (Jean-Baptiste Léger)	1829, 1830
652	" "	1831, 1832
653	" "	1833, 1834
654	" "	1835-1837 (janvier-2 juin)
655	THYRAULT (Claude)	1837 (19 novembre-décembre)-1839
656	" "	1840, 1841
657	" "	1842-1844
658	" "	1845, 1846
659	" "	1847-1850 (janvier-8 juin)
660	JULLIEN (Marie Antoine Amédée) (1)	1850 (13 août-décembre)-1851 (janvier-31 mars)
661	GUILLEMIN (Claude Joseph)	1851 (17 avril-décembre)-1852
662	" "	1853, 1854
663	" "	1855, 1856
664	" "	1857-1859
665	" "	1860, 1861
666	" "	1862-1864

## MICHAUGUES

3 E 48/667	DOREAUT (François Marie)	1732-1739
668	" "	1740-1751

## MOISSY-MOULINOT (2)

3 E 48/669	BILLARDON (Edme)	1616-1621
670	" "	1622-1625
671	" "	1626-1629
672	" "	1630-1632
673	" "	1633-1636
674	" "	1637-1639
675	" "	1640-1642
676	" "	1643-1648

## MONCEAUX-LE-COMTE

3 E 48/677	DESMOLINS	1612-1620
678/1	DESMOLINS (Anthoine)	1622-1634 (3)
678/2	" "	1635-1649 (3)
679	" "	1650-1669 (3)
680	DESMOLINS (Claude I)	1640, 1641, 1643-1649, 1652, 1655, 1659, 1660, 1669 (3)
681/1	DESMOLINS (Louis) (4)	1651-1669 (3)
681/2	" "	1670-1679 (3)
682	" "	1680-1704, 1706, 1708 (3)
683	DESMOLINS (Pierre)	1673, 1676-1683
684	DESMOLINS (Claude II)	1694-1702
685	" "	1703-1708
686	" "	1709-1713

(1) Assure l'intérim de l'étude.

(2) Voir MONCEAUX-LE-COMTE : 3 E 48/681/1, 682.

(3) En mauvais état.

(4) Exerce aussi à MOISSY-MOULINOT.

3 E 48/687	DESMOLINS (Claude II)	1714-1719
688	" "	1720-1731
689	DESMOLINS (Jacques I)	1731-1735
690	" "	1736-1738
691	" "	1739-1741
692	" "	1742-1744
693	" "	1745-1747
694	" "	1748-1750
695	" "	1751-1753
696	" "	1754-1756
697	DESMOLINS (Claude III)	1736-1738, 1746, 1747, 1755, 1756, 1761,
698	" "	1763-1765
699	" "	1766-1769
700	" "	1770-1774
701	" "	1775-1780
702	" "	1781-1783
703	" "	1784-1786
704	" "	1787-1789
705	" "	1790-1792
		1793-an III
706	DESMOLINS (Claude IV)	1758-1762
707	DESMOLINS (Jacques II)	1771-1782
708	" "	1783-1785
709	" "	1786-1788
710	" "	1789-1792
711	" "	1793-an III
712	" "	an IV, an V
713	" "	an VI-an VIII
714	" "	an IX, an X
715	" "	an XI, an XII
716	" "	an XIII-1806
717	" "	1807, 1808
718	" "	1809
719	" "	1810, 1811
720	" "	1812, 1813
721	" "	1814-1816
722	" "	1817-1819
723	" "	1820-1822
724	" "	1823-1825
725	PETIT (Pierre)	1645, 1646, 1657, 1659-1696 (1)
726	REUCHE (Léger)	1701, 1702, 1703, 1710, 1713-1718
727	" "	1719-1721
728	" "	1722-1724
729	" "	1725-1727
730	" "	1728-1730
731	" "	1731, 1732
732	" "	1733-1735
733	" "	1736, 1737
734	" "	1738, 1739
735	" "	1740, 1741
736	" "	1742, 1743
737	" "	1744, 1745
738	" "	1746, 1747
739	" "	1748, 1749
740	" "	1750-1752
741	" "	1753-1755

(1) En mauvais état.

3 E 48/742

REUCHE (Léger)

1756-1758

743

REUCHE (Jean-Baptiste Léger)

1750-1755

744

" "

1756-1759

745

" "

1760-1763

746

" "

1764-1766

747

" "

1767-1769

748

" "

1770, 1771

749

" "

1772-1774

750

" "

1775-1777

751

" "

1778, 1779

752

" "

1780-1783

753

" "

1784-1789

754

" "

1790-1792

755

" "

1793-an III

756

" "

an IV-an XI

757

LEJAULT (Laurent)

1749-1760

758

" "

1761-1770

759

" "

1771-1780, 1782-1784

760

GIVRAY (Jacques Christophe)

1778-1782

761

" "

1783-1788

762

ROLLAND (Jacques Michel)

1785-1790

763

" "

1791-1793

764

" "

an II-an V

765

" "

an VI-an VIII

766

" "

an IX, an X

767

" "

an XI

768

" "

an XII (vendémiaire-nivôse)

769

" "

an XII (pluviôse-fructidor)

770

" "

an XIII (vendémiaire-floréal)

771

SERVOLLE (Jean Léger)

1825 (décembre)-1826

772

" "

1827

773

" "

1828

774

" "

1829

775

" "

1830

776

" "

1831

777

" "

1832

778

" "

1833

779

" "

1834

780

" "

1835

781

" "

1836

782

" "

1837

783

" "

1838, 1839

784

" "

1840

785

" "

1841, 1842

786

" "

1843

787

" "

1844

788

LÉGER (Joseph)

1845

789

" "

1846

790

" "

1847

791

" "

1848

792

" "

1849

793

" "

1850 (janvier-juin)

794

" "

1850 (juillet-décembre)

3 E 55/5

" "

1851

6

" "

1852

7

" "

1853

3 E 48/795

" "

1854

796

" "

1855

797

" "

1856-1857 (janvier-19 mars)



3 E 48/798

DÉFOSSÉ (Victor Louis Jean Jacques Gabriel Auguste  
Marie Marguerite)

1857 (21 mars-décembre)-1858

799

" " " " " "

1859

800

" " " " " "

1860

801

" " " " " "

1861

802

" " " " " "

1862

803

" " " " " "

1863

804

" " " " " "

1864

805

" " " " " "

1865

806

" " " " " "

1866

807

" " " " " "

1867

3 E 55/8

" " " " " "

1868 (janvier-juin)

9

" " " " " "

1868 (juillet-décembre)

10

" " " " " "

1869

3 E 48/808

" " " " " "

1870

809

" " " " " "

1871

810

" " " " " "

1872

811

" " " " " "

1873 (janvier-juin)

812

" " " " " "

1873 (juillet-décembre)

813

" " " " " "

1874

814

" " " " " "

1875 (janvier-juin)

815

" " " " " "

1875 (juillet-décembre)

816

" " " " " "

1876 (janvier-mai)

817

" " " " " "

1876 (juin-décembre)

818

" " " " " "

1877

819

" " " " " "

1878

820

" " " " " "

1879 (janvier-novembre)

821

PARMENTIER (Marie Alix Eugène)

1879 (décembre)-1880 (janvier-mai)

822

" " " " " "

1880 (juin-décembre)

823

" " " " " "

1881 (janvier-avril)

824

" " " " " "

1881 (mai-décembre)

825

" " " " " "

1882 (janvier-juin)

826

" " " " " "

1882 (juillet-octobre)

827

" " " " " "

1882 (novembre, décembre)

828

" " " " " "

1883 (janvier-mars)

829

" " " " " "

1883 (avril-juin)

830

" " " " " "

1883 (juillet-octobre)

831

" " " " " "

1883 (novembre, décembre)

832

" " " " " "

1884 (janvier-avril)

833

" " " " " "

1884 (mai-août)

834

" " " " " "

1884 (septembre-décembre)

835

" " " " " "

1885 (janvier-mars)

836

" " " " " "

1885 (avril-juin)

837

" " " " " "

1885 (juillet-décembre)

838

" " " " " "

1886 (janvier-mars)

839

" " " " " "

1886 (avril-juillet)

840

" " " " " "

1886 (août-décembre)

841

" " " " " "

1887 (janvier-avril)

842

" " " " " "

1887 (mai-août)

843

" " " " " "

1887 (septembre-décembre)

3 E 55/11

" " " " " "

1888 (janvier-juin)

12

" " " " " "

1888 (juillet-décembre)

13

" " " " " "

1889 (janvier-juin)

14

" " " " " "

1889 (juillet-décembre)

15

" " " " " "

1890 (janvier-mars)

16

" " " " " "

1890 (avril-août)

17

" " " " " "

1890 (septembre-décembre)

18

" " " " " "

1891 (janvier-juin)

19

" " " " " "

1891 (juillet-décembre)

20

" " " " " "

1892 (janvier-19 février)

3 E 48/844	GROSJEAN (André)	1892 (19 février-mai)
845	" "	1892 (juin-septembre)
846	" "	1892 (octobre-décembre)
847	" "	1893 (janvier-juin)
848	" "	1893 (juillet-décembre)
849	" "	1894 (janvier-avril)
850	" "	1894 (mai-juillet)
851	" "	1894 (août-décembre)
852	" "	1895 (janvier-mai)
853	" "	1895 (juin-décembre)
854	" "	1896 (janvier-avril)
855	" "	1896 (mai-août)
856	" "	1896 (septembre-décembre)
857	" "	1897 (janvier-avril)
858	" "	1897 (mai-septembre)
859	" "	1897 (octobre-décembre)
3 E 55/21	" "	1898 (janvier-mai)
22	" "	1898 (juin-décembre)
23	" "	1899 (janvier-juillet)
24	" "	1899 (août-décembre)

**MONTIGNY (1)**  
(Commune de **POUQUES-LORMES**)

**MONTIGNY-SUR-CANNE**

3 E 41/825	COMMAILLE (Hubert)	1767-1770
826	" "	1771-1773
827	" "	1774-1777
828	" "	1778-1780
829	" "	1781, 1782
830	" "	1783
831	" "	1784
832	" "	1785, 1786
833	" "	1787
834	" "	1788, 1789
835	" "	1790, 1791
836	" "	1792, 1793
837	" "	an II-an VII
838	" "	an VIII, an IX
839	" "	an X-an XII

**MONTREUILLON**

3 E 37/2	BONAMOUR (Joseph) (2)	1718-1722
3	" "	1723, 1724, 1727, 1728, 1731
4	" "	1732-1735
5	" "	1736-1742
6	" "	1743-1745
7	" "	1746-1748
8	GUILLOT (Jean) (répertoire* : 1751-1781)	1751-1753
9	" "	1754-1756
10	" "	1757, 1758
11	" "	1759, 1760
12	" "	1761, 1765, 1766

(1) Voir ANTHIEN : 3 E 52/1.

(2) Réside à SARDY-LÈS-ÉPIRY de 1718 à 1721.

3 E 37/13	GUILLOT (Jean)	1767, 1768
14	" "	1769-1771
15	" "	1772, 1773
16	" "	1774, 1775
17	" "	1776-1778
18	" "	1779-1781
3 E 42/472	ROCHU (Michel) (1)	1782, 1785, 1786, 1788
3 E 37/19	BONAMOUR (André) (répertoire* : 1782-1791)	1782-1785
20	" "	1786-1788
21	" "	1789-1792
22	" "	1793-an IV
23*	PESLE (Jacques) (2) répertoires :	1762-an VII, an IX-1806, 1808-1811
24	" "	1762-1768
25	" "	1769-1771
26	" "	1772-1774
27	" "	1775-1777
28	" "	1778, 1779
29	" "	1780, 1781
30	" "	1782
31	" "	1783
32	" "	1784
33	" "	1785
34	" "	1786
35	" "	1787
36	" "	1788, 1789
37	" "	1790, 1791
38	" "	1792
39	" "	1793, an II
40	" "	an III
41	" "	an IV, an V
42	" "	an VI, an VII
43	" "	an VIII - an X
44	" "	an XI, an XII
45	" "	an XIII, an XIV
46	" "	1806
47	" "	1807
48	" "	1808
49	" "	1809
50	" "	1810, 1811
51	" "	1812-1813 (13 janvier)
52*	CAHOUE (Jean Léger) répertoires :	1813-1842
53	" "	1813 (24 janvier-décembre)
54	" "	1814
55	" "	1815
56	" "	1816
57	" "	1817
58	" "	1818
59	" "	1819
60	" "	1820
61	" "	1821
62	" "	1822
63	" "	1823
64	" "	1824
65	" "	1825
66	" "	1826
67	" "	1827

(1) Exerce aussi à CHOUGNY et DUN-SUR-GRANDRY.

(2) Réside à ÉPIRY de 1762 à 1768.

3 E 37/68	CAHOUE (Jean Léger)	1828
69	" "	1829
70	" "	1830
71	" "	1831
72	" "	1832
73	" "	1833
74	" "	1834
75	" "	1835
76	" "	1836
77	" "	1837
78	" "	1838
79	" "	1839
80	" "	1840
81	" "	1841-1842 (janvier-14 mars)

82*	CAHOUE (Marie Henri) répertoires :	1842-1880
83	" "	1842 (22 mars-décembre)
84	" "	1843
85	" "	1844
86	" "	1845
87	" "	1846
88	" "	1847
89	" "	1848
90	" "	1849
91	" "	1850
92	" "	1851
93	" "	1852
94	" "	1853
95	" "	1854
96	" "	1855
97	" "	1856
98	" "	1857
99	" "	1858
100	" "	1859
101	" "	1860
102	" "	1861
103	" "	1862
104	" "	1863
105	" "	1864
106	" "	1865
107	" "	1866
108	" "	1867
109	" "	1868
110	" "	1869
111	" "	1870
112	" "	1871
113	" "	1872
114	" "	1873
115	" "	1874
116	" "	1875
117	" "	1876
118	" "	1877
119	" "	1878
120	" "	1879-1880 (janvier-13 juin)

121 PÉRUSSAUX (Charles François Octave)

1880 (24 juin-décembre)-1881 (janvier) (1)

(1) Assure l'intérim de l'étude.



3 E 37/122\*

Répertoire : CAHOUE (Marie Henri) (1880) ;  
COURTIAL (Louis) (1881-1891) ; LEFÈVRE (Charles  
Alexandre) (1891-1898) (1) ; TACNET (Jean) (1898)  
(2)

123	COURTIAL (Louis)	1881 (12 février-décembre)
124	" "	1882 (janvier-juin)
125	" "	1882 (juillet-décembre)
126	" "	1883 (janvier-juillet)
127	" "	1883 (août-décembre)
128	" "	1884 (janvier-juin)
129	" "	1884 (juillet-décembre)
130	" "	1885 (janvier-juin)
131	" "	1885 (juillet-décembre)
132	" "	1886 (janvier-mai)
133	" "	1886 (juin-décembre)
134	" "	1887 (janvier-mai)
135	" "	1887 (juin-décembre)
136	" "	1888 (janvier-mai)
137	" "	1888 (juin-décembre)
138	" "	1889 (janvier-avril)
139	" "	1889 (mai-août)
140	" "	1889 (septembre-décembre)
141	" "	1890 (janvier-avril)
142	" "	1890 (mai-décembre)
143	" "	1891 (janvier-15 mars)
144	LEFÈVRE (Charles Alexandre) (3)	1891 (22 mars-décembre)
145	" "	1892, 1893
146	" "	1894, 1895
147	" "	1896
148	" "	1897-1898 (janvier-3 mars)
149	TACNET (Jean) (3)	1898 (21 mars-décembre)

## MONTSAUCHE

3 E 38/694

695	LAMBERT (Jean)	1719-1727
696	" "	1728-1734
697	" "	1735-1742
698	" "	1743-1750
699	" "	1751-1762
700	REFFATIN (Jean)	1732-1746
701	" "	1747-1752
702	" "	1753-1758
703	" "	1759-1762
703	Table alphabétique* : DIGOY (Claude) (1840-1862) ; ENAULT (Louis) (1862-1869) (4)	
704	DIGOY (Claude)	1829, 1834, 1838, 1841, 1842 1845

(1) Voir minutes MONTREUILLON : 3 E 37/144.

(2) Voir minutes MONTREUILLON : 3 E 37/149.

(3) Voir répertoire MONTREUILLON : 3 E 37/122.

(4) Voir répertoire et minutes MONTSAUCHE : 3 E 38/1015.

3 E 38/705	DIGOY (Claude)	1846
706	" "	1847
707	" "	1848
708	" "	1849
709	" "	1850
710	" "	1851
711	" "	1852
712	" "	1853
713	" "	1854
714	" "	1855
715	" "	1856
716	" "	1857
717/1	" "	1858
717/2	" "	1860
717/3	" "	1861, 1862 (1-15 janvier)
3 E 38/1015*	Répertoire : ENAULT (Louis) (1875) (1) ; DUTRAY (Narcisse Augustin) (1875-1909) (2)	
1016	ENAULT (Louis)	1862 (19 janvier-décembre)
1017	" "	1863
1018	" "	1864
1019	" "	1865
1020	" "	1866
1021	" "	1867
1022	" "	1868
1023	" "	1869
1024	" "	1870
1025	" "	1871
1026	" "	1872, 1874
1027	" "	1875 (janvier-13 décembre)
1028	DUTRAY (Narcisse Augustin) (3)	1875 (19-31 décembre)
1029	" "	1876 (janvier-mars)
1030	" "	1876 (avril-juin)
1031	" "	1876 (juillet-décembre)
1032	" "	1877 (janvier-avril)
1033	" "	1877 (mai-août)
1034	" "	1877 (septembre-décembre)
1035	" "	1878 (janvier-mars)
1036	" "	1878 (avril-août)
1037	" "	1878 (septembre-décembre)
1038	" "	1879 (janvier-mars)
1039	" "	1879 (avril-août)
1040	" "	1879 (septembre-décembre)
1041	" "	1880 (janvier-avril)
1042	" "	1880 (mai-août)
1043	" "	1880 (septembre-décembre)
1044	" "	1881 (janvier-mars)
1045	" "	1881 (avril-juin)
1046	" "	1881 (juillet-décembre)
1047	" "	1882 (janvier-mars)
1048	" "	1882 (avril-juin)
1049	" "	1882 (juillet-septembre)
1050	" "	1882 (octobre-décembre)
1051	" "	1883 (janvier-mars)
1052	" "	1883 (avril-juillet)
1053	" "	1883 (août-décembre)

(1) Voir table alphabétique MONTSAUCHE : 3 E 38/703.

(2) Voir minutes MONTSAUCHE : 3 E 38/1028.

(3) Voir répertoire MONTSAUCHE : 3 E 38/1015.

3 E 38/1054	DUTRAY (Narcisse Augustin)	1884 (janvier-mars)
1055	"	1884 (avril-juin)
1056	"	1884 (juillet-décembre)
1057	"	1885 (janvier-mars)
1058	"	1885 (avril-juin)
1059	"	1885 (juillet-septembre)
1060	"	1885 (octobre-décembre)
1061	"	1886 (janvier-avril)
1062	"	1886 (mai-août)
1063	"	1886 (septembre-décembre)
1064	"	1887 (janvier-mars)
1065	"	1887 (avril-juillet)
1066	"	1887 (août-décembre)
1067	"	1888 (janvier-avril)
1068	"	1888 (mai-août)
1069	"	1888 (septembre-décembre)
1070	"	1889 (janvier-mars)
1071	"	1889 (avril-juin)
1072	"	1889 (juillet-septembre)
1073	"	1889 (octobre-décembre)
1074	"	1890 (janvier-mars)
1075	"	1890 (avril-août)
1076	"	1890 (septembre-décembre)
1077	"	1891 (janvier-avril)
1078	"	1891 (mai-août)
1079	"	1891 (septembre-décembre)
1080	"	1892 (janvier-mars)
1081	"	1892 (avril-juin)
1082	"	1892 (juillet-septembre)
1083	"	1892 (octobre-décembre)
1084	"	1893 (janvier-mars)
1085	"	1893 (avril-juin)
1086	"	1893 (juillet-décembre)
1087	"	1894 (janvier-avril)
1088	"	1894 (mai-juillet)
1089	"	1894 (août-décembre)
1090	"	1895 (janvier-mars)
1091	"	1895 (avril-août)
1092	"	1895 (septembre-décembre)
1093	"	1896 (janvier-avril)
1094	"	1896 (mai-août)
1095	"	1896 (septembre-décembre)
1096	"	1897 (janvier-mars)
1097	"	1897 (avril-juin)
1098	"	1897 (juillet-septembre)
1099	"	1897 (octobre-décembre)
1100	"	1898 (janvier-avril)
1101	"	1898 (mai-septembre)
1102	"	1898 (octobre-décembre)
1103	"	1899 (janvier-mars)
1104	"	1899 (avril-juin)
1105	"	1899 (juillet-septembre)
1106	"	1899 (octobre-décembre)
1107	"	1900 (janvier-avril)

## MOULINS-ENGILBERT

3 E 45/1\*

Répertoire : AUVERT (Jules Achille) (1856-1859) (1);  
GOUIN (Julien Désiré) (1859-1871); OUDARD (Léonard) (1871-1875) (2)

2	GOUIN (Julien Désiré) (3)	1870 (janvier, février)
3	" "	1870 (mars, avril)
4	" "	1870 (mai, juin)
5	" "	1870 (juillet, août)
6	" "	1870 (septembre-décembre)
7	" "	1871 (janvier-3 octobre)
8	OUDARD (Léonard) (4)	1871 (11 octobre-novembre)
9	" "	1871 (décembre)
10	" "	1872 (janvier-mars)
11	" "	1872 (avril-juin)
12	" "	1872 (juillet-septembre)
13	" "	1872 (octobre-décembre)
14	" "	1873 (janvier-mars)
15	" "	1873 (avril-juin)
16	" "	1873 (juillet-septembre)
17	" "	1873 (octobre-décembre)
18	" "	1874 (janvier-mars)
19	" "	1874 (avril-juin)
20	" "	1874 (juillet-septembre)
21	" "	1874 (octobre-décembre)
22	" "	1875 (janvier, février)
23	" "	1875 (mars, avril)
24	" "	1875 (mai)
25	" "	1875 (juin-août)
26*	MOREAU (Victor) répertoire :	1863-1871
27*	Répertoire : MOREAU (Victor) (1871-1880); JOLY (Charles Ovide Plessis) (1880-1881) (5)	
28	MOREAU (Victor) (6)	1870 (janvier-mai)
29	" "	1870 (juin-décembre)
30	" "	1871 (janvier-juillet)
31	" "	1871 (août-octobre)
32	" "	1871 (novembre, décembre)
33	" "	1872 (janvier-juillet)
34	" "	1872 (août-décembre)
35	" "	1873 (janvier-juin)
36	" "	1873 (juillet-décembre)
37	" "	1874 (janvier-juin)
38	" "	1874 (juillet-décembre)
39	" "	1875 (janvier-septembre)
40	" "	1875 (octobre-décembre)
41	" "	1876 (janvier-juillet)
42	" "	1876 (août-décembre)
43	" "	1877 (janvier-août)
44	" "	1877 (septembre-décembre)
45	" "	1878 (janvier-mai)
46	" "	1878 (juin-décembre)
47	" "	1879 (janvier-juillet)
48	" "	1879 (août-décembre)
49	" "	1880 (janvier-mars)

(1) Voir minutes MOULINS-ENGILBERT : 3 E 26/267.

(2) Voir minutes MOULINS-ENGILBERT : 3 E 45/8.

(3) Voir minutes MOULINS-ENGILBERT : 3 E 26/278.

(4) Voir répertoire MOULINS-ENGILBERT : 3 E 45/1.

(5) Voir répertoire et minutes MOULINS-ENGILBERT : 3 E 45/51.

(6) Voir répertoires, table alphabétique et minutes MOULINS-ENGILBERT : 3 E 26/18/1, 18/2, 33.



3 E 45/50	MOREAU (Victor)	1880 (avril-juillet)
51*	JOLY (Charles Ovide Plessis) (1) répertoire :	1881-1883
52	" " "	1880 (août-décembre)
53	" " "	1881 (janvier-mai)
54	" " "	1881 (juin-décembre)
55	" " "	1882 (janvier-juillet)
56	" " "	1882 (août-décembre)-1883 (2 janvier-5 janvier)
57*	Table alphabétique : PANNE (Jean Ambroise) (1860-1863) (2) ; LÉVEILLÉ (Ernest) (1863-1879)	
58	LÉVEILLÉ (Ernest) (3)	1870 (janvier-avril)
59	" "	1870 (mai-juillet)
60	" "	1870 (août-décembre)
61	" "	1871 (janvier-mars)
62	" "	1871 (avril-juin)
63	" "	1871 (juillet-septembre)
64	" "	1871 (octobre-décembre)
65	" "	1872 (janvier, février)
66	" "	1872 (mars, avril)
67	" "	1872 (mai-juillet)
68	" "	1872 (août-octobre)
69	" "	1872 (novembre, décembre)
70	" "	1873 (janvier-mars)
71	" "	1873 (avril-juin)
72	" "	1873 (juillet-octobre)
73	" "	1873 (novembre, décembre)
74	" "	1874 (janvier-mars)
75	" "	1874 (avril-juin)
76	" "	1874 (juillet-octobre)
77	" "	1874 (novembre, décembre)
78	" "	1875 (janvier, février)
79	" "	1875 (mars, avril)
80	" "	1875 (mai, juin)
81	" "	1875 (juillet, août)
82	" "	1875 (septembre, octobre)
83	" "	1875 (novembre, décembre)
84	" "	1876 (janvier, février)
85	" "	1876 (mars, avril)
86	" "	1876 (mai, juin)
87	" "	1876 (juillet, août)
88	" "	1876 (septembre, octobre)
89	" "	1876 (novembre)
90	" "	1876 (décembre)
91	" "	1877 (janvier-mars)
92	" "	1877 (avril, mai)
93	" "	1877 (juin-août)
94	" "	1877 (septembre, octobre)
95	" "	1877 (novembre, décembre)
96	" "	1878 (janvier, février)
97	" "	1878 (mars, avril)
98	" "	1878 (mai, juin)
99	" "	1878 (juillet, août)
100	" "	1878 (septembre, octobre)
101	" "	1878 (novembre, décembre)
102	" "	1879 (janvier, février)

(1) Voir table alphabétique MOULINS-ENGILBERT : 3 E 26/18/2 et répertoire MOULINS-ENGILBERT : 3 E 45/27.

(2) Voir répertoire, table alphabétique et minutes MOULINS-ENGILBERT : 3 E 26/97, 108.

(3) Voir répertoire et minutes MOULINS-ENGILBERT : 3 E 26/97, 124.

3 E 45/103	LÉVEILLÉ (Ernest)	1879 (mars, avril)
104	" "	1879 (1er-30 mai)
105*	RABION (Albert Henry) répertoires :	1879-1895
106*	" "	1895-1907
107*	" "	1879-1901
108	" "	1879 (31 mai-juillet)
109	" "	1879 (août-octobre)
110	" "	1879 (novembre, décembre)
111	" "	1880 (janvier-mars)
112	" "	1880 (avril, mai)
113	" "	1880 (juin, juillet)
114	" "	1880 (août-octobre)
115	" "	1880 (novembre, décembre)
116	" "	1881 (janvier, février)
117	" "	1881 (mars, avril)
118	" "	1881 (mai-juillet)
119	" "	1881 (août-octobre)
120	" "	1881 (novembre, décembre)
121	" "	1882 (janvier, février)
122	" "	1882 (mars, avril)
123	" "	1882 (mai, juin)
124	" "	1882 (juillet, août)
125	" "	1882 (septembre, octobre)
126	" "	1882 (novembre, décembre)
127	" "	1883 (janvier, février)
128	" "	1883 (mars, avril)
129	" "	1883 (mai-juillet)
130	" "	1883 (août-octobre)
131	" "	1883 (novembre, décembre)
132	" "	1884 (janvier, février)
133	" "	1884 (mars, avril)
134	" "	1884 (mai-juillet)
135	" "	1884 (août-octobre)
136	" "	1884 (novembre, décembre)
137	" "	1885 (janvier, février)
138	" "	1885 (mars, avril)
139	" "	1885 (mai-juillet)
140	" "	1885 (août-octobre)
141	" "	1885 (novembre, décembre)
142	" "	1886 (janvier, février)
143	" "	1886 (mars, avril)
144	" "	1886 (mai, juin)
145	" "	1886 (juillet, août)
146	" "	1886 (septembre, octobre)
147	" "	1886 (novembre, décembre)
148	" "	1887 (janvier, février)
149	" "	1887 (mars, avril)
150	" "	1887 (mai, juin)
151	" "	1887 (juillet, août)
152	" "	1887 (septembre, octobre)
153	" "	1887 (novembre, décembre)
154	" "	1888 (janvier, février)
155	" "	1888 (mars, avril)
156	" "	1888 (mai, juin)
157	" "	1888 (juillet, août)
158	" "	1888 (septembre, octobre)
159	" "	1888 (novembre, décembre)
160	" "	1889 (janvier, février)
161	" "	1889 (mars, avril)
162	" "	1889 (mai, juin)
163	" "	1889 (juillet, août)

3 E 45/164	RABION (Albert Henry)	1889 (septembre, octobre)
165	" "	1889 (novembre, décembre)
166	" "	1890 (janvier, février)
167	" "	1890 (mars, avril)
168	" "	1890 (mai, juin)
169	" "	1890 (juillet, août)
170	" "	1890 (septembre, octobre)
171	" "	1890 (novembre, décembre)
172	" "	1891 (janvier-mars)
173	" "	1891 (avril, mai)
174	" "	1891 (juin, juillet)
175	" "	1891 (août-octobre)
176	" "	1891 (novembre, décembre)
177	" "	1892 (janvier, février)
178	" "	1892 (mars, avril)
179	" "	1892 (mai-juillet)
180	" "	1892 (août-octobre)
181	" "	1892 (novembre, décembre)
182	" "	1893 (janvier, février)
183	" "	1893 (mars-mai)
184	" "	1893 (juin-août)
185	" "	1893 (septembre, octobre)
186	" "	1893 (novembre, décembre)
187	" "	1894 (janvier, février)
188	" "	1894 (mars, avril)
189	" "	1894 (mai, juin)
190	" "	1894 (juillet-octobre)
191	" "	1894 (novembre, décembre)
192	" "	1895 (janvier, février)
193	" "	1895 (mars, avril)
194	" "	1895 (mai, juin)
195	" "	1895 (juillet-septembre)
196	" "	1895 (octobre, novembre)
197	" "	1895 (décembre)
198	" "	1896 (janvier, février)
199	" "	1896 (mars, avril)
200	" "	1896 (mai, juin)
201	" "	1896 (juillet-octobre)
202	" "	1896 (novembre, décembre)
203	" "	1897 (janvier, février)
204	" "	1897 (mars, avril)
205	" "	1897 (mai, juin)
206	" "	1897 (juillet, août)
207	" "	1897 (septembre, octobre)
208	" "	1897 (novembre, décembre)
209	" "	1898 (janvier, février)
210	" "	1898 (mars-mai)
211	" "	1898 (juin, juillet)
212	" "	1898 (août-octobre)
213	" "	1898 (novembre, décembre)
214	" "	1899 (janvier, février)
215	" "	1899 (mars, avril)
216	" "	1899 (mai, juin)
217	" "	1899 (juillet, août)
218	" "	1899 (septembre, octobre)
219	" "	1899 (novembre, décembre)
220	POIRIER (Louis Charles Gustave) (1)	1870
221	" "	1871 (janvier-juillet)
222	" "	1871 (août-décembre)

(1) Voir répertoire et minutes MOULINS-ENGILBERT : 3 E 26/147, 201.

3 E 45/223

## POIRIER (Louis Charles Gustave)

224  
225  
226  
227  
228" " "  
" " "  
" " "  
" " "  
" " "1872 (janvier-mai)  
1872 (juin-décembre)  
1873 (janvier-mai)  
1873 (juin-décembre)  
1874 (janvier-juillet)  
1874 (août-décembre)-1875 (janvier, février)

229\*

## THIBAUDIN (Emile) (1) répertoire :

230  
231  
232  
233  
234  
235  
236  
237  
238  
239  
240  
241  
242  
243  
244  
245  
246  
247" " "  
" " "  
" " "  
" " "  
" " "  
" " "  
" " "  
" " "  
" " "  
" " "  
" " "  
" " "  
" " "  
" " "  
" " "  
" " "  
" " "1875-1876  
1875 (8 juillet-décembre)  
1876 (janvier-mars)  
1876 (avril-juin)  
1876 (juillet-octobre)  
1876 (novembre, décembre)  
1877 (janvier-mars)  
1877 (avril-juin)  
1877 (juillet-septembre)  
1877 (octobre-décembre)  
1878 (janvier-mars)  
1878 (avril, mai)  
1878 (juin-septembre)  
1878 (octobre-décembre)  
1879 (janvier-mars)  
1879 (avril-juin)  
1879 (juillet-octobre)  
1879 (novembre, décembre)  
1880 (janvier-27 mai)

248\*

## Répertoires : MINARD (Emile) (1880-1886) ; THIRAUT (Maurice) (1886-1898) (2)

249  
250  
251  
252  
253  
254  
255  
256  
257  
258  
259  
260  
261  
262  
263  
264  
265  
266  
267  
268  
269  
270  
271  
272  
273  
274  
275  
276  
277

## MINARD (Emile)

" " "  
" " "  
" " "  
" " "  
" " "  
" " "  
" " "  
" " "  
" " "  
" " "  
" " "  
" " "  
" " "  
" " "  
" " "  
" " "  
" " "  
" " "  
" " "  
" " "  
" " "  
" " "  
" " "  
" " "  
" " "  
" " "  
" " "1880 (28 mai-septembre)  
1880 (octobre-décembre)  
1881 (janvier, février)  
1881 (mars, avril)  
1881 (mai, juin)  
1881 (juillet, août)  
1881 (septembre, octobre)  
1881 (novembre, décembre)  
1882 (janvier, février)  
1882 (mars, avril)  
1882 (mai, juin)  
1882 (juillet, août)  
1882 (septembre, octobre)  
1882 (novembre, décembre)  
1883 (janvier, février)  
1883 (mars, avril)  
1883 (mai, juin)  
1883 (juillet, août)  
1883 (septembre, octobre)  
1883 (novembre, décembre)  
1884 (janvier, février)  
1884 (mars, avril)  
1884 (mai, juin)  
1884 (juillet, août)  
1884 (septembre, octobre)  
1884 (novembre, décembre)  
1885 (janvier, février)  
1885 (mars, avril)  
1885 (mai-juillet)

(1) Voir répertoire MOULINS-ENGILBERT : 3 E 26/147.

(2) Voir répertoire, tables alphabétiques et minutes MOULINS-ENGILBERT : 3 E 45/282.



3 E 45/278	MINARD (Emile)	1885 (août-octobre)
279	" "	1885 (novembre, décembre)
280	" "	1886 (janvier, février)
281	" "	1886 (mars-16 juillet)
282*	THIRAULT (Maurice) (1) répertoire :	1889-1910
283*	" "	1894-1900
284	" "	1886 (18 juillet-août)
285	" "	1886 (septembre-décembre)
286	" "	1887 (janvier-mars)
287	" "	1887 (avril-juin)
288	" "	1887 (juillet-septembre)
289	" "	1887 (octobre-décembre)
290	" "	1888 (janvier, février)
291	" "	1888 (mars-mai)
292	" "	1888 (juin-octobre)
293	" "	1888 (novembre, décembre)
294	" "	1889 (janvier-mars)
295	" "	1889 (avril-juillet)
296	" "	1889 (août-octobre)
297	" "	1889 (novembre, décembre)
298	" "	1890 (janvier-mars)
299	" "	1890 (avril)
300	" "	1890 (mai)
301	" "	1890 (juin-octobre)
302	" "	1890 (novembre, décembre)
303	" "	1891 (janvier-avril)
304	" "	1891 (mai-août)
305	" "	1891 (septembre-décembre)
306	" "	1892 (janvier-avril)
307	" "	1892 (mai-août)
308	" "	1892 (septembre-décembre)
309	" "	1893 (janvier-mai)
310	" "	1893 (juin-décembre)
311	" "	1894 (janvier-juin)
312	" "	1894 (juillet-décembre)
313	" "	1895 (janvier-juin)
314	" "	1895 (juillet-décembre)
315	" "	1896 (janvier-juin)
316	" "	1896 (juillet-décembre)
317	" "	1897 (janvier-juin)
318	" "	1897 (juillet-décembre)
319	" "	1898 (janvier-juin)
320	" "	1898 (juillet-décembre)
321	" "	1899 (janvier-juin)
322	" "	1899 (juillet-décembre)
323	" "	1900 (janvier-juin)
324	" "	1900 (juillet-décembre)
325	" "	1901 (janvier-mai)
326	" "	1901 (juin-décembre)
327	" "	1902 (janvier-mai)
328	" "	1902 (juin-décembre)
329	" "	1903 (janvier-mai)
330	" "	1903 (juin-décembre)
331	" "	1904 (janvier-mai)
332	" "	1904 (juin-décembre)
333	" "	1905 (janvier-mai)
334	" "	1905 (juin-décembre)
335	" "	1906 (janvier-juillet)

(1) Voir répertoire MOULINS-ENGILBERT : 3 E 45/248.

3 E 45/336	THIRAUULT (Maurice)	1906 (août-décembre)
337	" "	1907 (janvier-avril)
338	" "	1907 (mai-août)
339	" "	1907 (septembre-décembre)
340	" "	1908 (janvier-mai)
341	" "	1908 (juin-décembre)

## MOUX

3 E 38/718	COLLENOT (Jacques Jean)	an VI
719	" "	an VII, an XIV
720	" "	1806
721	" "	1807
722	" "	1808
723	" "	1809
724	" "	1810
725	" "	1811
726	" "	1812
727	" "	1813
728	" "	1814
729	" "	1815
730	" "	1816-1817 (janvier-26 février)

731\* Répertoire : COLLENOT (Claude Pierre) (1831-1837) ;  
PITOIS (Joseph) (1837-1845) (1)

732	COLLENOT (Claude Pierre)	1817 (1er mars-décembre)
733	" "	1818
734	" "	1819
735	" "	1820
736	" "	1823
737	" "	1824
738	" "	1825
739	" "	1826
740	" "	1827
741	" "	1828
742	" "	1829
743	" "	1830
744	" "	1831
745	" "	1832
746	" "	1833
747	" "	1834
748	" "	1835
749	" "	1836
750	" "	1837 (janvier-31 mai)

751\* Répertoires : PITOIS (Joseph) (1846-1868) (2) ;  
FEAURE (Louis Jean Léon Amédée) (1868-1882) (3) ;  
GABREAU (Victor Edme) (1882-1888) (4) ; DU-  
TRAY (Narcisse Augustin) (1888-1890) (5) ; DE-  
MONGEOT (Pierre) (1888) (6) ; BLAGNY (Charles  
Henri) (1890) (7)

(1) Voir répertoire et minutes MOUX : 3 E 38/751.

(2) Voir répertoire MOUX : 3 E 38/731.

(3) Voir table alphabétique et minutes MOUX : 3 E 38/811.

(4) Voir table alphabétique et minutes MOUX : 3 E 38/811, 855.

(5) Voir table alphabétique et minutes MOUX : 3 E 38/811, 868, 870.

(6) Voir table alphabétique et minutes MOUX : 3 E 38/811, 869.

(7) Voir table alphabétique et minutes MOUX : 3 E 38/811, 1108.

3 E 38/752	PITOIS (Joseph)	1837 (4 juin-décembre)
753	" "	1838 (janvier-juin)
754	" "	1838 (juillet-décembre)
755	" "	1839 (janvier-juin)
756	" "	1839 (juillet-décembre)
757	" "	1840 (janvier-juin)
758	" "	1840 (juillet-décembre)
759	" "	1841 (janvier-juin)
760	" "	1841 (juillet-décembre)
761	" "	1842 (janvier-juin)
762	" "	1842 (juillet-décembre)
763	" "	1843 (janvier-juin)
764	" "	1843 (juillet-décembre)
765	" "	1844 (janvier-juin)
766	" "	1844 (juillet-décembre)
767	" "	1845 (janvier-juin)
768	" "	1845 (juillet-décembre)
769	" "	1846 (janvier-juin)
770	" "	1846 (juillet-décembre)
771	" "	1847 (janvier-juin)
772	" "	1847 (juillet-décembre)
773	" "	1848 (janvier-juin)
774	" "	1848 (juillet-décembre)
775	" "	1849
776	" "	1850
777	" "	1851 (janvier-juin)
778	" "	1851 (juillet-décembre)
779	" "	1852
780	" "	1853 (janvier-juin)
781	" "	1853 (juillet-décembre)
782	" "	1854 (janvier-juin)
783	" "	1854 (juillet-décembre)
784	" "	1855 (janvier-mai)
785	" "	1855 (juin-décembre)
786	" "	1856 (janvier-juin)
787	" "	1856 (juillet-décembre)
788	" "	1857 (janvier-avril)
789	" "	1857 (mai-décembre)
790	" "	1858 (janvier-juin)
791	" "	1858 (juillet-décembre)
792	" "	1859 (janvier-juin)
793	" "	1859 (juillet-décembre)
794	" "	1860 (janvier-juin)
795	" "	1860 (juillet-décembre)
796	" "	1861 (janvier-mai)
797	" "	1861 (juin-décembre)
798	" "	1862 (janvier-juin)
799	" "	1862 (juillet-décembre)
800	" "	1863 (janvier-juin)
801	" "	1863 (juillet-décembre)
802	" "	1864 (janvier-mai)
803	" "	1864 (juin-décembre)
804	" "	1865 (janvier-juin)
805	" "	1865 (juillet-décembre)
806	" "	1866 (janvier-juin)
807	" "	1866 (juillet-décembre)
808	" "	1867 (janvier-juin)
809	" "	1867 (juillet-décembre)
810	" "	1868 (janvier-29 juillet)

3 E 38/811\*

Table alphabétique : FEAURE (Louis Jean Léon Amédée) (1868-1882) (1) ; GABREAU (Victor Edme) (1882-1888) (2) ; DUTRAY (Narcisse Augustin) (1888-1890) (3) ; DEMONGEOT (Pierre) (1888) (4) ; BLAGNY (Charles Henri) (1890-1892) (5) ; ADNOT (Germain Jean-Marie) (1892-1900) (6)

812	FEAURE (Louis Jean Léon Amédée)	1868 (1er août-décembre)
813	" " " "	1869 (janvier, février)
814	" " " "	1869 (mars-mai)
815	" " " "	1869 (juin-octobre)
816	" " " "	1869 (novembre, décembre)
817	" " " "	1870 (janvier-mars)
818	" " " "	1870 (avril-décembre)
819	" " " "	1871 (janvier-avril)
820	" " " "	1871 (mai-août)
821	" " " "	1871 (septembre-décembre)
822	" " " "	1872 (janvier-mars)
823	" " " "	1872 (avril-juillet)
824	" " " "	1872 (août-décembre)
825	" " " "	1873 (janvier-mars)
826	" " " "	1873 (avril-août)
827	" " " "	1873 (septembre-décembre)
828	" " " "	1874 (janvier-mars)
829	" " " "	1874 (avril-août)
830	" " " "	1874 (septembre-décembre)
831	" " " "	1875 (janvier-mars)
832	" " " "	1875 (avril-juillet)
833	" " " "	1875 (août-décembre)
834	" " " "	1876 (janvier-mars)
835	" " " "	1876 (avril-juin)
836	" " " "	1876 (juillet-décembre)
837	" " " "	1877 (janvier-mars)
838	" " " "	1877 (avril-juillet)
839	" " " "	1877 (août-décembre)
840	" " " "	1878 (janvier-avril)
841	" " " "	1878 (mai-septembre)
842	" " " "	1878 (octobre-décembre)
843	" " " "	1879 (janvier-mars)
844	" " " "	1879 (avril-juillet)
845	" " " "	1879 (août-décembre)
846	" " " "	1880 (janvier-avril)
847	" " " "	1880 (mai-octobre)
848	" " " "	1880 (novembre, décembre)
849	" " " "	1881 (janvier-mars)
850	" " " "	1881 (avril-août)
851	" " " "	1881 (septembre-décembre)
852	" " " "	1882 (janvier-mars)
853	" " " "	1882 (avril-juin)
854	" " " "	1882 (juillet-6 octobre)

(1) Voir répertoire MOUX : 3 E 38/751.

(2) Voir répertoire et minutes MOUX : 3 E 38/751, 855.

(3) Voir répertoire et minutes MOUX : 3 E 38/751, 868, 870.

(4) Voir répertoire et minutes MOUX : 3 E 38/751, 869.

(5) Voir répertoire et minutes MOUX : 3 E 38/751, 1108.

(6) Voir répertoire et minutes MOUX : 3 E 38/1116.



3 E 38/855	GABREAU (Victor Edme) (1)	1882 (7 octobre-décembre)
856	" "	1883 (janvier-avril)
857	" "	1883 (mai-août)
858	" "	1883 (septembre-décembre)
859	" "	1884 (janvier-avril)
860	" "	1884 (mai-décembre)
861	" "	1885 (janvier-mai)
862	" "	1885 (juin-décembre)
863	" "	1886 (janvier-avril)
864	" "	1886 (mai-août)
865	" "	1886 (septembre-décembre)
866	" "	1887 (janvier-avril)
867	" "	1887 (mai-décembre)-1888 (7, 8 janvier)
868	DUTRAY (Narcisse Augustin) (1) (2)	1888 (6 février-21 juin)
869	DEMONGEOT (Pierre) (1)	1888 (30 juin-décembre)
870	DUTRAY (Narcisse Augustin) (1) (2)	1889-1890 (janvier-3 février)
3 E 38/1108	BLAGNY (Charles Henri) (1)	1890 (9 février-juin)
1109	" "	1890 (juillet-septembre)
1110	" "	1890 (octobre-décembre)
1111	" "	1891 (janvier-mars)
1112	" "	1891 (avril-août)
1113	" "	1891 (septembre-décembre)
1114	" "	1892 (janvier-mai)
1115	" "	1892 (juin-21 septembre)
1116	ADNOT (Germain Jean-Marie) (répertoire* : 1896-1907) (3)	1892 (25 septembre-décembre)
1117	" "	1893 (janvier-mars)
1118	" "	1893 (avril-juillet)
1119	" "	1893 (août-décembre)
1120	" "	1894 (janvier-mars)
1121	" "	1894 (avril-août)
1122	" "	1894 (septembre-décembre)
1123	" "	1895 (janvier-mars)
1124	" "	1895 (avril-septembre)
1125	" "	1895 (octobre-décembre)
1126	" "	1896 (janvier-mars)
1127	" "	1896 (avril-juin)
1128	" "	1896 (juillet-septembre)
1129	" "	1896 (octobre-décembre)
1130	" "	1897 (janvier-mars)
1131	" "	1897 (avril-juin)
1132	" "	1897 (juillet-septembre)
1133	" "	1897 (octobre-décembre)
1134	" "	1898 (janvier-mars)
1135	" "	1898 (avril-août)
1136	" "	1898 (septembre-décembre)
1137	" "	1899 (janvier-avril)
1138	" "	1899 (mai-septembre)
1139	" "	1899 (octobre-décembre)

(1) Voir répertoire et table alphabétique MOUX : 3 E 38/751, 811.

(2) Assure l'intérin de l'étude.

(3) Voir table alphabétique MOUX : 3 E 38/811.

## N

## NEUFFONTAINES

3 E 48/860	ROCHEUX (Jean-François) (1)	1710, 1725-1730
861	" "	1731-1734
862	" "	1735-1737
863	" "	1738-1740
864	" "	1741, 1742
865	" "	1743-1745
866	" "	1746-1748
867	" "	1749-1751
868	" "	1752-1754
869	" "	1755-1757
870	" "	1758, 1759
871	" "	1760, 1761
872	" "	1762, 1763
873	" "	1764, 1765
874	" "	1766, 1767
875	" "	1768, 1769
876	" "	1770
877	" "	1771, 1772
878	" "	1773-1775
879	MALLET (François) (1)	1764-1768
880	" "	1769-1772
881	" "	1773-1779
882	" "	1780-1784
883	CAMUZAT (Antoine)	1767-1771
884	" "	1772-1775
885	" "	1776-1778
886	" "	1779-1781
887	" "	1782, 1783
888	" "	1784, 1785
889	" "	1786, 1787
890	" "	1788
891	" "	1789, 1790
892	" "	1791
893	" "	1792
894	" "	1793, an II
895	" "	an III
896	" "	an IV
897	" "	an V, an VI
898	" "	an VII, an VIII
899	" "	an IX
900	" "	an X
901	" "	an XI-an XIII
902	" "	an XIV-1807 (janvier-18 avril)
903	DESJEUX (François Xavier)	1832 (25 octobre-décembre)-1833
904	" "	1834
905	" "	1835
906	" "	1836
907	" "	1837 (janvier-juin)
908	" "	1837 (juillet-décembre)
909	" "	1838
910	" "	1839 (janvier-juin)

(1) Exercent aussi à LORMES.

## 3 E 48/911 DESJEUX (François Xavier)

912 " "  
 913 " "  
 914 " "  
 915 " "  
 916 " "  
 917 " "  
 918 " "  
 919 " "  
 920 " "  
 921 " "  
 922 " "  
 923 " "  
 924 " "  
 925 " "  
 926 " "  
 927 " "  
 928 " "  
 929 " "  
 930 " "  
 931 " "  
 932 " "  
 933 " "  
 934 " "  
 935 " "  
 936 " "  
 937 " "  
 938 " "  
 939 " "  
 940 " "  
 3 E 55/27 " "  
 28 " "  
 29 " "  
 30 " "  
 31 " "  
 32 " "  
 33 " "  
 34 " "  
 35 " "  
 36 " "  
 37 " "  
 38 " "

1839 (juillet-décembre)  
 1840 (janvier-mai)  
 1840 (juin-décembre)  
 1841 (janvier-mai)  
 1841 (juin-décembre)  
 1842 (janvier-mai)  
 1842 (juin-décembre)  
 1843 (janvier-mai)  
 1843 (juin-décembre)  
 1844 (janvier-juin)  
 1844 (juillet-décembre)  
 1845 (janvier-juin)  
 1845 (juillet-décembre)  
 1846 (janvier-mai)  
 1846 (juin-décembre)  
 1847 (janvier-mai)  
 1847 (juin-décembre)  
 1848  
 1849  
 1850  
 1851 (janvier-avril)  
 1851 (mai-décembre)  
 1852  
 1853 (janvier-avril)  
 1853 (mai-décembre)  
 1854 (janvier-mai)  
 1854 (juin-décembre)  
 1855 (janvier-avril)  
 1855 (mai-décembre)  
 1856  
 1857 (janvier-juin)  
 1857 (juillet-décembre)  
 1858 (janvier-avril)  
 1858 (mai-décembre)  
 1859 (janvier-juin)  
 1859 (juillet-décembre)  
 1860  
 1861 (janvier-juin)  
 1861 (juillet-décembre)  
 1862 (janvier-mai)  
 1862 (juin-décembre)  
 1863 (janvier-22 avril)

## 3 E 48/941 PIAT (Victor Arsenne)

942 " "  
 943 " "  
 944 " "  
 945 " "  
 946 " "  
 947 " "  
 948 " "  
 949 " "  
 950 " "  
 951 " "  
 952 " "  
 953 " "  
 954 " "  
 955 " "  
 956 " "  
 957 " "  
 958 " "  
 959 " "

1863 (24 avril-août)  
 1863 (septembre-décembre)  
 1864 (janvier-mars)  
 1864 (avril-août)  
 1864 (septembre-décembre)  
 1865 (janvier-mars)  
 1865 (avril-septembre)  
 1865 (octobre-décembre)  
 1866 (janvier-mars)  
 1866 (avril-août)  
 1866 (septembre-décembre)  
 1867 (janvier-mars)  
 1867 (avril-septembre)  
 1867 (octobre-décembre)  
 1868 (janvier-mars)  
 1868 (avril-juillet)  
 1868 (août-décembre)  
 1869 (janvier-mars)  
 1869 (avril-juin)



3 E 48/960

PIAT (Victor Arsenne)

961	"	"	1869 (juillet-octobre)
962	"	"	1869 (novembre, décembre)
963	"	"	1870 (janvier-avril)
964	"	"	1870 (mai-décembre)
965	"	"	1871 (janvier-mai)
966	"	"	1871 (juin-septembre)
967	"	"	1871 (octobre-décembre)
968	"	"	1872 (janvier-mars)
969	"	"	1872 (avril-juin)
970	"	"	1872 (juillet-octobre)
971	"	"	1872 (novembre, décembre)
972	"	"	1873 (janvier-avril)
973	"	"	1873 (mai-août)
974	"	"	1873 (septembre-décembre)
975	"	"	1874 (janvier-avril)
976	"	"	1874 (mai-septembre)
977	"	"	1874 (octobre-décembre)
978	"	"	1875 (janvier-avril)
979	"	"	1875 (mai-août)
980	"	"	1875 (septembre-décembre)
981	"	"	1876 (janvier-avril)
982	"	"	1876 (mai-septembre)
983	"	"	1876 (octobre-décembre)
984	"	"	1877 (janvier-mars)
985	"	"	1877 (avril-septembre)
986	"	"	1877 (octobre-décembre)
987	"	"	1878 (janvier-avril)
988	"	"	1878 (mai-juillet)
989	"	"	1878 (août-décembre)
990	"	"	1879 (janvier-mars)
991	"	"	1879 (avril-juillet)
992	"	"	1879 (août-décembre)
993	"	"	1880 (janvier-mars)
994	"	"	1880 (avril-septembre)
995	"	"	1880 (octobre-décembre)
996	"	"	1881 (janvier-mars)
997	"	"	1881 (avril-juillet)
998	"	"	1881 (août-décembre)
999	"	"	1882 (janvier-mars)
1000	"	"	1882 (avril-juillet)
1001	"	"	1882 (août-décembre)
1002	"	"	1883 (janvier-avril)
1003	"	"	1883 (mai-septembre)
1004	"	"	1883 (octobre-décembre)
1005	"	"	1884 (janvier-mars)
1006	"	"	1884 (avril-août)
1007	"	"	1884 (septembre-décembre)
1008	"	"	1885 (janvier-mai)
1009	"	"	1885 (juin-décembre)
1010	"	"	1886 (janvier-mai)
1011	"	"	1886 (juin-décembre)
1012	"	"	1887 (janvier-mai)
1013/1	"	"	1887 (juin-décembre)
1013/2	"	"	1888 (janvier-juin)
1014	"	"	1888 (juillet-décembre)
1015	"	"	1889 (janvier-mai)
1016/1	"	"	1889 (juin-décembre)
1016/2	"	"	1890 (janvier-juin)
1017	"	"	1890 (juillet-décembre)
1018	"	"	1891 (janvier-juin)
1019	"	"	1891 (juillet-décembre)
			1892 (janvier-juin)



3 E 48/1020	PIAT (Victor Arsenne)	1892 (juillet-décembre)
1021	" "	1893 (janvier-juin)
1022	" "	1893 (juillet-décembre)
1023	" "	1894 (janvier-juin)
1024	" "	1894 (juillet-décembre)
1025	" "	1895 (janvier-juin)
1026	" "	1895 (juillet-décembre)
1027	" "	1896 (janvier-mai)
1028	" "	1896 (juin-décembre)
1029	" "	1897 (janvier-avril)
1030	" "	1897 (mai-septembre)
1031	" "	1898
1032	" "	1899
1033/1	" "	1901
1033/2	" "	1902 (janvier-7 novembre)
1034	LEDOUX (Henri) (1) 1902 (9 novembre) et NO- LIN (Jules Henri) (1) 1903 (janvier-mai)	

## NEVERS

3 E 63/1	HALY (Jacques Joseph)	1772 (27 novembre-décembre)-1774
2	" "	1775, 1776
3	" "	1777, 1778
4	" "	1779, 1780
5	" "	1781-1783
6	" "	1784, 1785
7	" "	1786, 1787
8	" "	1788, 1789
9	" "	1790, 1791
10	" "	1792, 1793
11	BERTIN (Jean Gabriel)	an IV-an VI
12	" "	an VII
13	" "	an VIII
14	" "	an IX (vendémiaire-germinal)
15	" "	an IX (floréal-fructidor)
16	" "	an X (vendémiaire-pluviôse)
17	" "	an X (ventôse-fructidor)
18	" "	an XI (vendémiaire-ventôse)
19	" "	an XI (germinal-fructidor)
20	" "	an XII (vendémiaire-nivôse)
21	" "	an XII (pluviôse-floréal)
22	" "	an XII (prairial-fructidor)
23	" "	an XIII (vendémiaire-ventôse)
24	" "	an XIII (prairial-fructidor)
25	" "	an XIV
26	" "	1806 (janvier-mai)
27	" "	1806 (juin-décembre)
28	" "	1807 (janvier-juin)
29	" "	1807 (juillet-décembre)
30	" "	1808 (janvier-mai)
31	" "	1808 (juin-décembre)
32	" "	1809 (janvier-juin)
33	" "	1809 (juillet-décembre)
34	" "	1810 (janvier-juin)
35	" "	1810 (juillet-décembre)
36	" "	1811 (janvier-mai)

(1) Assurent l'intérim de l'étude.

Division.

Bureau

N°

du Registre général.

Objet de la Lettre.

Préfecture du Département de la Nièvre



Copie

Paris le 17 Septembre 1823

## Ordonnance du Roi

Louis, par la grace de Dieu, Roi de France  
et de Navarre

A tous ceux qui ce présenteront, Salut.  
Sur le rapport de notre Ministre secrétaire d'état  
au département de l'Intérieur

Notre conseil d'état entendu,

Arons ordonné et ordonnons ce qui suit:

Art<sup>re</sup> 1<sup>er</sup>

Le Préfet de la Nièvre est autorisé à acquérir  
au nom du Département, l'hôtel appartenant  
aux J<sup>rs</sup> et Dame De Champs, a Nevers pour  
y transférer la Préfecture

Art<sup>re</sup> 2<sup>e</sup>

Cette acquisition aura lieu moyennant la somme  
de quatrevingt dix mille francs, et, en outre,  
aux conditions stipulées dans la délibération  
du conseil général Session de 1823

Art<sup>re</sup> 3<sup>e</sup>

Le Paiement du Prix principal et des frais  
à la charge du département, sera imputé sur



3 E 63/98

## LE RASLE (Félix Alexandre)

99 " "

100 " "

101 " "

102 " "

103 " "

104 " "

105 " "

106 " "

107 " "

108 " "

109 " "

110 " "

111 " "

112 " "

113 " "

114 " "

115 " "

116 " "

117 " "

118 " "

119 " "

120 " "

121 " "

122 " "

123 " "

124 " "

125 " "

126 " "

127 " "

128 " "

129 " "

130 " "

131 " "

132 " "

133 " "

134 " "

135 " "

136 " "

137 " "

138 " "

139 " "

140 " "

141 " "

142 " "

143 " "

144 " "

145 " "

146 " "

## PAULTRE (Charles Emile)

147 " "

148 " "

149 " "

150 " "

151 " "

152 " "

153 " "

154 " "

155 " "

156 " "

157 " "

158 " "

1829 (juillet)

1829 (août-octobre)

1829 (novembre, décembre)

1830 (janvier, février)

1830 (mars)

1830 (avril, mai)

1830 (juin, juillet)

1830 (août, septembre)

1830 (octobre, novembre)

1830 (décembre)

1831 (janvier, février)

1831 (mars)

1831 (avril)

1831 (mai)

1831 (juin, juillet)

1831 (août-octobre)

1831 (novembre, décembre)

1832 (janvier, février)

1832 (mars, avril)

1832 (mai)

1832 (juin)

1832 (juillet, août)

1832 (septembre)

1832 (octobre)

1832 (novembre)

1832 (décembre)

1833 (janvier, février)

1833 (mars, avril)

1833 (mai, juin)

1833 (juillet, août)

1833 (septembre, octobre)

1833 (novembre, décembre)

1834 (janvier, février)

1834 (mars)

1834 (avril, mai)

1834 (juin)

1834 (juillet, août)

1834 (septembre, octobre)

1834 (novembre, décembre)

1835 (janvier, février)

1835 (mars, avril)

1835 (mai)

1835 (juin)

1835 (juillet, août)

1835 (septembre, octobre)

1835 (novembre, décembre)

1836 (janvier, février)

1836 (mars, avril)

1836 (mai-12 juin)

1836 (13 juin-août)

1836 (septembre, octobre)

1836 (novembre, décembre)

1837 (janvier, février)

1837 (mars, avril)

1837 (mai, juin)

1837 (juillet, août)

1837 (septembre, octobre)

1837 (novembre)

1837 (décembre)

1838 (janvier, février)

1838 (mars, avril)



3 E 63/159	PAULTRE (Charles Emile)	1838 (mai, juin)
160	" "	1838 (juillet, août)
161	" "	1838 (septembre, octobre)
162	" "	1838 (novembre, décembre)
163	" "	1839 (janvier, février)
164	" "	1839 (mars, avril)
165	" "	1839 (mai-juillet)
166	" "	1839 (août-octobre)
167	" "	1839 (novembre)
168	" "	1839 (décembre)
169	" "	1840 (janvier, février)
170	" "	1840 (mars, avril)
171	" "	1840 (mai, juin)
172	" "	1840 (9 juillet)
173	" "	1840 (juillet, août)
174	" "	1840 (septembre, octobre)
175	" "	1840 (novembre, décembre)
176	" "	1841 (janvier, février)
177	" "	1841 (mars-mai)
178	" "	1841 (juin)
179	" "	1841 (juillet, août)
180	" "	1841 (septembre, octobre)
181	" "	1841 (novembre, décembre)
182	" "	1842 (janvier-mars)
183	" "	1842 (avril, mai)
184	" "	1842 (juin, juillet)
185	" "	1842 (août, septembre)
186	" "	1842 (octobre, novembre)
187	" "	1842 (décembre)
188	" "	1843 (janvier, février)
189	" "	1843 (mars, avril)
190	" "	1843 (mai, juin)
191	" "	1843 (juillet, août)
192	" "	1843 (septembre, octobre)
193	" "	1843 (novembre, décembre)
194	" "	1844 (janvier, février)
195	" "	1844 (mars, avril)
196	" "	1844 (mai, juin)
197	" "	1844 (juillet, août)
198	" "	1844 (septembre, octobre)
199	" "	1844 (novembre, décembre)
200	" "	1845 (janvier)
201	" "	1845 (février, mars)
202	" "	1845 (avril, mai)
203	" "	1845 (juin, juillet)
204	" "	1845 (août-octobre)
205	" "	1845 (novembre, décembre)
206	" "	1846 (janvier, février)
207	" "	1846 (mars-mai)
208	" "	1846 (juin, juillet)
209	" "	1846 (août, septembre)
210	" "	1846 (octobre-décembre)
211	" "	1847 (janvier, février)
212	" "	1847 (mars, avril)
213	" "	1847 (mai, juin)
214	" "	1847 (juillet, août)
215	" "	1847 (septembre, octobre)
216	" "	1847 (novembre, décembre)
217	" "	1848 (janvier, février)
218	" "	1848 (mars)
219	" "	1848 (avril-juillet)
220	" "	1848 (août-octobre)

3 E 63/221

## PAULTRE (Charles Emile)

222 " "  
 223 " "  
 224 " "  
 225 " "  
 226 " "  
 227 " "  
 228 " "  
 229 " "  
 230 " "  
 231 " "  
 232 " "  
 233 " "  
 234 " "  
 235 " "  
 236 " "  
 237 " "  
 238 " "  
 239 " "  
 240 " "  
 241 " "  
 242 " "  
 243 " "  
 244 " "  
 245 " "  
 246 " "  
 247 " "  
 248 " "  
 249 " "  
 250 " "  
 251 " "  
 252 " "  
 253 " "  
 254 " "

1848 (novembre, décembre)  
 1849 (janvier, février)  
 1849 (mars, avril)  
 1849 (mai, juin)  
 1849 (juillet, août)  
 1849 (septembre, octobre)  
 1849 (novembre, décembre)  
 1850 (janvier, février)  
 1850 (mars, avril)  
 1850 (mai, juin)  
 1850 (juillet)  
 1850 (août, septembre)  
 1850 (octobre, novembre)  
 1850 (décembre)  
 1851 (janvier, février)  
 1851 (mars, avril)  
 1851 (mai, juin)  
 1851 (juillet, août)  
 1851 (septembre, octobre)  
 1851 (novembre)  
 1851 (décembre)  
 1852 (janvier-mars)  
 1852 (avril)  
 1852 (mai-juillet)  
 1852 (août-octobre)  
 1852 (novembre, décembre)  
 1853 (janvier, février)  
 1853 (mars)  
 1853 (avril, mai)  
 1853 (juin)  
 1853 (juillet, août)  
 1853 (septembre)  
 1853 (octobre)  
 1853 (novembre)

255

## THURET (Jean-Louis)

256 " "  
 257 " "  
 258 " "  
 259 " "  
 260 " "  
 261 " "  
 262 " "  
 263 " "  
 264 " "  
 265 " "  
 266 " "  
 267 " "  
 268 " "  
 269 " "  
 270 " "  
 271 " "  
 272 " "  
 273 " "  
 274 " "  
 275 " "  
 276 " "  
 277 " "  
 278 " "  
 279 " "  
 280 " "  
 281 " "

1853 (décembre)  
 1854 (janvier)  
 1854 (février)  
 1854 (mars)  
 1854 (avril, mai)  
 1854 (juin, juillet)  
 1854 (août)  
 1854 (septembre, octobre)  
 1854 (novembre, décembre)  
 1855 (janvier, février)  
 1855 (mars)  
 1855 (avril)  
 1855 (mai, juin)  
 1855 (juillet, août)  
 1855 (septembre, octobre)  
 1855 (novembre, décembre)  
 1856 (janvier, février)  
 1856 (mars, avril)  
 1856 (mai, juin)  
 1856 (juillet, août)  
 1856 (septembre)  
 1856 (octobre)  
 1856 (novembre, décembre)  
 1857 (janvier, février)  
 1857 (mars, avril)  
 1857 (mai, juin)  
 1857 (juillet, août)

3 E 63/282	THURET (Jean-Louis)	1857 (septembre, octobre)
283	" "	1857 (novembre, décembre)
284	" "	1858 (janvier)
285	" "	1858 (février)
286	" "	1858 (mars, avril)
287	" "	1858 (mai, juin)
288	" "	1858 (juillet-septembre)
289	" "	1858 (octobre)
290	" "	1858 (novembre, décembre)
291	" "	1859 (janvier)
292	" "	1859 (février)
293	" "	1859 (mars, avril)
294	" "	1859 (mai)
295	" "	1859 (juin-août)
296	" "	1859 (septembre, octobre)
297	" "	1859 (novembre, décembre)
298	" "	1860 (janvier, février)
299	" "	1860 (mars)
300	" "	1860 (avril, mai)
301	" "	1860 (juin, juillet)
302	" "	1860 (août, septembre)
303	" "	1860 (octobre, novembre)
304	" "	1860 (décembre)
305	" "	1861 (janvier, février)
306	" "	1861 (mars, avril)
307	" "	1861 (mai, juin)
308	" "	1861 (juillet, août)
309	" "	1861 (septembre, octobre)
310	" "	1861 (novembre)
311	" "	1861 (décembre)
312	" "	1862 (janvier, février)
313	" "	1862 (mars, avril)
314	" "	1862 (mai, juin)
315	" "	1862 (juillet, août)
316	" "	1862 (septembre)
317	" "	1862 (octobre, novembre)
318	" "	1862 (décembre)
319	" "	1863 (janvier)
320	" "	1863 (février)
321	" "	1863 (mars, avril)
322	" "	1863 (mai, juin)
323	" "	1863 (juillet, août)
324	" "	1863 (septembre, octobre)
325	" "	1863 (novembre, décembre)
326	" "	1864 (janvier, février)
327	" "	1864 (mars, avril)
328	" "	1864 (mai-18 juillet)
329	GUYON (Arthur Alexandre)	1864 (19 juillet-31 août)
330	" "	1864 (septembre)
331	" "	1864 (octobre)
332	" "	1864 (novembre, décembre)
333	" "	1865 (janvier)
334	" "	1865 (février)
335	" "	1865 (mars, avril)
336	" "	1865 (mai)
337	" "	1865 (juin)
338	" "	1865 (juillet)
339	" "	1865 (août)
340	" "	1865 (septembre)
341	" "	1865 (octobre, novembre)
342	" "	1865 (décembre)

3 E 63/343	GUYON (Arthur Alexandre)	1866 (janvier)
344	" "	1866 (février)
345	" "	1866 (mars, avril)
346	" "	1866 (mai)
347	" "	1866 (juin)
348	" "	1866 (juillet, août)
349	" "	1866 (septembre, octobre)
350	" "	1866 (novembre, décembre)
351	" "	1867 (janvier)
352	" "	1867 (février, mars)
353	" "	1867 (avril)
354	" "	1867 (mai, juin)
355	" "	1867 (juillet, août)
356	" "	1867 (septembre, octobre)
357	" "	1867 (novembre, décembre)
358	" "	1868 (janvier)
359	" "	1868 (février)
360	" "	1868 (mars)
361	" "	1868 (avril)
362	" "	1868 (11 avril, mai)
363	" "	1868 (juin, juillet)
364	" "	1868 (août-octobre)
365	" "	1868 (novembre, décembre)
366	" "	1869 (janvier, février)
367	" "	1869 (mars)
368	" "	1869 (avril)
369	" "	1869 (mai-juillet)
370	" "	1869 (août, septembre)
371	" "	1869 (octobre-décembre)
372	" "	1870 (janvier, février)
373	" "	1870 (mars, avril)
374	" "	1870 (mai-juillet)
375	" "	1870 (août-décembre)
376	" "	1871 (janvier-mars)
377	" "	1871 (avril, mai)
378	" "	1871 (juin)
379	" "	1871 (juillet)
380	" "	1871 (août, septembre)
381	" "	1871 (octobre)
382	" "	1871 (novembre, décembre)
383	" "	1872 (janvier)
384	" "	1872 (février)
385	" "	1872 (mars, avril)
386	" "	1872 (mai)
387	" "	1872 (juin)
388	" "	1872 (juillet, août)
389	" "	1872 (septembre, octobre)
390	" "	1872 (novembre)
391	" "	1872 (décembre)
392	" "	1873 (janvier, février)
393	" "	1873 (mars, avril)
394	" "	1873 (mai, juin)
395	" "	1873 (juillet, août)
396	" "	1873 (septembre, octobre)
397	" "	1873 (novembre)
398	" "	1873 (décembre)
399	" "	1874 (janvier, février)
400	" "	1874 (mars)
401	" "	1874 (avril, mai)
402	" "	1874 (juin)
403	" "	1874 (juillet, août)
404	" "	1874 (septembre)



3 E 63/405	GUYON (Arthur Alexandre)	1874 (octobre)
406	" "	1874 (novembre, décembre)
407	" "	1875 (janvier, février)
408	" "	1875 (mars, avril)
409	" "	1875 (mai, juin)
410	" "	1875 (juillet, août)
411	" "	1875 (septembre, octobre)
412	" "	1875 (novembre, décembre)
413	" "	1876 (janvier, février)
414	" "	1876 (mars, avril)
415	" "	1876 (mai, juin)
416	" "	1876 (juillet, août)
417	" "	1876 (septembre, octobre)
418	" "	1876 (novembre, décembre)
419	" "	1877 (janvier)
420	" "	1877 (février)
421	" "	1877 (mars)
422	" "	1877 (avril)
423	" "	1877 (mai)
424	" "	1877 (juin)
425	" "	1877 (juillet, août)
426	" "	1877 (septembre, octobre)
427	" "	1877 (novembre, décembre)
428	" "	1878 (janvier, février)
429	" "	1878 (mars, avril)
430	" "	1878 (mai)
431	" "	1878 (juin, juillet)
432	" "	1878 (août-octobre)
433	" "	1878 (novembre, décembre)
434	" "	1879 (janvier, février)
435	" "	1879 (mars, avril)
436	" "	1879 (mai)
437	" "	1879 (juin)
438	" "	1879 (juillet, août)
439	" "	1879 (septembre, octobre)
440	" "	1879 (novembre, décembre)
441	" "	1880 (janvier, février)
442	" "	1880 (mars, avril)
443	" "	1880 (mai)
444	" "	1880 (juin)
445	" "	1880 (juillet, août)
446	" "	1880 (septembre, octobre)
447	" "	1880 (novembre)
448	" "	1880 (décembre)
449	" "	1881 (janvier)
450	" "	1881 (février)
451	" "	1881 (mars)
452	" "	1881 (avril)
453	" "	1881 (mai)
454	" "	1881 (juin)
455	" "	1881 (juillet, août)
456	" "	1881 (septembre, octobre)
457	" "	1881 (novembre, décembre)
458	" "	1882 (janvier)
459	" "	1882 (février)
460	" "	1882 (mars)
461	" "	1882 (avril)
462	" "	1882 (mai)
463	" "	1882 (juin)
464	" "	1882 (juillet, août)
465	" "	1882 (septembre)
466	" "	1882 (octobre, novembre)

3 E 63/467

GUYON (Arthur Alexandre)

468	"	"	1882 (décembre)
469	"	"	1883 (janvier, février)
470	"	"	1883 (mars)
471	"	"	1883 (avril, mai)
472	"	"	1883 (juin, juillet)
473	"	"	1883 (août, septembre)
474	"	"	1883 (octobre)
475	"	"	1883 (novembre)
476	"	"	1883 (décembre)
477	"	"	1884 (janvier, février)
478	"	"	1884 (mars)
479	"	"	1884 (avril)
480	"	"	1884 (mai)
481	"	"	1884 (juin)
482	"	"	1884 (juillet)
483	"	"	1884 (août)
484	"	"	1884 (septembre)
485	"	"	1884 (octobre)
486	"	"	1884 (novembre)
487	"	"	1884 (décembre)
488	"	"	1885 (janvier)
489	"	"	1885 (février)
490	"	"	1885 (mars, avril)
491	"	"	1885 (mai)
492	"	"	1885 (juin)
493	"	"	1885 (juillet)
494	"	"	1885 (août)
495	"	"	1885 (septembre)
496	"	"	1885 (octobre)
497	"	"	1885 (novembre)
498	"	"	1885 (décembre)
499	"	"	1886 (janvier)
500	"	"	1886 (février)
501	"	"	1886 (mars)
502	"	"	1886 (avril)
503	"	"	1886 (mai)
504	"	"	1886 (juin)
505	"	"	1886 (juillet)
506	"	"	1886 (août)
507	"	"	1886 (septembre)
508	"	"	1886 (octobre)
509	"	"	1886 (novembre)
510	"	"	1886 (décembre)
511	"	"	1887 (janvier)
512	"	"	1887 (février, mars)
513	"	"	1887 (avril)
514	"	"	1887 (mai)
515	"	"	1887 (juin)
516	"	"	1887 (juillet, août)
517	"	"	1887 (septembre)
518	"	"	1887 (octobre)
519	"	"	1887 (novembre)
520	"	"	1887 (décembre)
521	"	"	1888 (janvier)
522	"	"	1888 (février, mars)
523	"	"	1888 (avril)
524	"	"	1888 (mai)
525	"	"	1888 (juin, juillet)
526	"	"	1888 (août, septembre)
527	"	"	1888 (octobre)
528	"	"	1888 (novembre)
	"	"	1888 (décembre)

3 E 63/529	GUYON (Arthur Alexandre)	1889 (janvier)
530	" "	1889 (février, mars)
531	" "	1889 (avril, mai)
532	" "	1889 (juin)
533	" "	1889 (juillet, août)
534	" "	1889 (septembre)
535	" "	1889 (octobre)
536	" "	1889 (novembre-16 décembre)
537	LE RASLE (Fernand)	1889 (21-31 décembre)-1890 (janvier)
538	" "	1890 (février)
539	" "	1890 (mars)
540	" "	1890 (avril)
541	" "	1890 (mai)
542	" "	1890 (juin, juillet)
543	" "	1890 (août, septembre)
544	" "	1890 (octobre)
545	" "	1890 (novembre, décembre)
546	" "	1891 (janvier, février)
547	" "	1891 (mars)
548	" "	1891 (avril, mai)
549	" "	1891 (juin)
550	" "	1891 (juillet, août)
551	" "	1891 (septembre, octobre)
552	" "	1891 (novembre, décembre)
553	" "	1892 (janvier, février)
554	" "	1892 (mars)
555	" "	1892 (avril, mai)
556	" "	1892 (juin)
557	" "	1892 (juillet)
558	" "	1892 (août)
559	" "	1892 (septembre, octobre)
560	" "	1892 (novembre, décembre)
561	" "	1893 (janvier, février)
562	" "	1893 (mars, avril)
563	" "	1893 (mai, juin)
564	" "	1893 (juillet, août)
565	" "	1893 (septembre, octobre)
566	" "	1893 (novembre)
567	" "	1893 (décembre)
568	" "	1894 (janvier)
569	" "	1894 (février)
570	" "	1894 (mars)
571	" "	1894 (avril)
572	" "	1894 (mai, juin)
573	" "	1894 (juillet)
574	" "	1894 (août, septembre)
575	" "	1894 (octobre)
576	" "	1894 (novembre, décembre)
577	" "	1895 (janvier, février)
578	" "	1895 (mars)
579	" "	1895 (avril)
580	" "	1895 (mai, juin)
581	" "	1895 (juillet)
582	" "	1895 (août)
583	" "	1895 (septembre, octobre)
584	" "	1895 (novembre)
585	" "	1895 (décembre)
586	" "	1896 (janvier, février)
587	" "	1896 (mars, avril)
588	" "	1896 (mai-25 juillet)
589	BAYLE (Jean-Baptiste)	1896 (31 juillet-septembre)

3 E 63/590	BAYLE (Jean-Baptiste)	1896 (octobre)
591	" "	1896 (novembre, décembre)
592	" "	1897 (janvier)
593	" "	1897 (février)
594	" "	1897 (mars)
595	" "	1897 (avril)
596	" "	1897 (mai, juin)
597	" "	1897 (juillet, août)
598	" "	1897 (septembre)
599	" "	1897 (octobre)
600	" "	1897 (novembre)
601	" "	1897 (décembre)
602	" "	1898 (janvier)
603	" "	1898 (février)
604	" "	1898 (mars)
605	" "	1898 (avril)
606	" "	1898 (mai)
607	" "	1898 (juin)
608	" "	1898 (juillet)
609	" "	1898 (août)
610	" "	1898 (septembre, octobre)
611	" "	1898 (novembre)
612	" "	1898 (décembre)
613	" "	1899 (janvier, février)
614	" "	1899 (mars)
615	" "	1899 (avril, mai)
616	" "	1899 (juin)
617	" "	1899 (juillet, août)
618	" "	1899 (septembre, octobre)
619	" "	1899 (novembre)
620	" "	1899 (décembre)

3 E 62/1\*

BAREAU (Hugues Antoine) (1) répertoire :

2	" "	1774-an X + <i>Telle est habitée 1774-1813</i>
3	" "	1774-1776
4	" "	1777, 1778
5	" "	1779
6	" "	1780
7	" "	1781
8	" "	1782
9	" "	1783
10	" "	1784
11	" "	1785
12	" "	1786
13	" "	1787 (janvier-mai)
14	" "	1787 (juin-décembre)
15	" "	1788 (janvier-juin)
16	" "	1788 (juillet-décembre)
17	" "	1789 (janvier-mai)
18	" "	1789 (juin-décembre)
19	" "	1790
20	" "	1791 (janvier-juillet)
21	" "	1791 (août-décembre)
22	" "	1792 (janvier-août)
23	" "	1792 (septembre-décembre)
24	" "	1793 (janvier-juin)
25	" "	1793 (juillet-décembre)
26	" "	an II
27	" "	an III (vendémiaire-nivôse)
28	" "	an III (pluviôse-floréal)
		an III (prairial-fructidor)

(1) Voir une partie des minutes NEVERS : 3 E 1/1795.



3 E 62/29

BAREAU (Hugues Antoine)

30 " "

31 " "

32 " "

33 " "

34 " "

35 " "

36 " "

37 " "

38 " "

39 " "

40\* " "

41 " "

42 " "

43 " "

44 " "

45 " "

46 " "

47 " "

48 " "

49 " "

50 " "

51 " "

52 " "

53 " "

54 " "

55 " "

56 " "

57 " "

58\* " "

59 " "

60 " "

61 " "

62 " "

63 " "

64 " "

65 " "

66 " "

67 " "

68 " "

69 " "

70 " "

71 " "

répertoire :

répertoire :

ROBIN (Antoine François) répertoire :

72\* " "

73 " "

74 " "

75 " "

76 " "

77 " "

78 " "

79 " "

80 " "

81 " "

82 " "

83 " "

84 " "

85 " "

86 " "

87 " "

88 " "

89 " "

an IV

an V (vendémiaire-germinal)

an V (floréal-fructidor)

an VI (vendémiaire-ventôse)

an VI (germinal-fructidor)

an VII (vendémiaire-ventôse)

an VII (germinal-fructidor)

an VIII (frimaire-prairial)

an VIII (messidor-fructidor)

an IX (vendémiaire-ventôse)

an IX (germinal-fructidor)

an X-1810

an X (vendémiaire-ventôse)

an X (germinal-fructidor)

an XI (vendémiaire-ventôse)

an XI (germinal-fructidor)

an XII

an XIII (vendémiaire-germinal)

an XIII (floréal-fructidor)

an XIV, 1806 (janvier-mai)

1806 (juin-décembre)

1807 (janvier-avril)

1807 (mai-décembre)

1808 (janvier-mai)

1808 (juin-décembre)

1809 (janvier-avril)

1809 (mai-décembre)

1810 (janvier-juin)

1810 (juillet-décembre)

1810-1818

1811

1812 (janvier-mai)

1812 (juin-décembre)

1813 (janvier-août)

1813 (septembre-décembre)

1814 (janvier-juillet)

1814 (août-décembre)

1815

1816 (janvier-juin)

1816 (juillet-décembre)

1817 (janvier-mai)

1817 (juin-décembre)

1818 (janvier-21 mars)

1818-1830

1818 (25 mars-décembre)

1819 (janvier-juin)

1819 (juillet-décembre)

1820

1821 (janvier-mai)

1821 (juin-décembre)

1822 (janvier-mai)

1822 (juin-décembre)

1823 (janvier-juin)

1823 (juillet-décembre)

1824 (janvier-juin)

1824 (juillet-décembre)

1825 (janvier-juillet)

1825 (août-décembre)

1826 (janvier-mai)

1826 (juin-décembre)

1827 (janvier-juin)



f. Grosse & Co.

Pardevant M<sup>re</sup> Bouquillard et son collègue  
notaires à Nevers soussignés;

A comparu;

Monsieur François Nicolas Renaudin, négociant  
demeurant à Nevers;

Agissant comme conseiller municipal remplissant les fonctions  
de Maire de la Ville de Nevers et autorisé aux effets ci-après  
par un décret de M<sup>le</sup> le Président de la République Française  
en date du vingt neuf juillet mil huit cent cinquante deux  
une copie délivrée par M. Ponsard conseiller de préfecture du  
département de la Nièvre secrétaire général des Demeurs  
ci-dessus après que depuis mention de son amorce a été faite  
par les notaires soussignés.

fait exposer en 6 roles.  
fait exposer en 6 roles.

Lequel en sa d. qualité a par ces présentes vendu avec garantie  
de la part de la ville de Nevers de tous troubles, évictions, hypothèques  
et autres empêchements quelconques

Au Département de la Nièvre;

A qui est accepté pour le d. Département par M. Alphonse  
Louis Petit de la Fosse Préfet du Département de la Nièvre  
demeurant à Nevers à la présence et en vertu de  
l'autorisation à lui conférée par le décret de M<sup>le</sup> le Président  
de la République en date du vingt neuf juillet deux  
cent cinquante deux.

### Désignation.

C'est la portion du palais Ducal situé à Nevers place  
du Château, appartenant à la ville de Nevers et occupée  
actuellement par la Mairie de la d. ville, ensemble du jardin en  
tenance qui existe derrière le monument limitant au levant par la  
coulée dépendant du Théâtre, au midi par la place du Château  
au couchant par l'établissement de bains appartenant à M. Bompou.

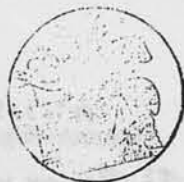

Plan de l'ancien château <sup>en</sup> rapportant à la ville et au Département.

Paris de M<sup>r</sup> Poumpouid.

Jardin

appartenant

 $\frac{1}{a}$ 

La

villa.

Café du Théâtre.

Com<sup>te</sup> de la Comédie.

Salt de Spectacle.

Plan du rez-de-chaussée de la Mairie.

Dressé par l'architecte du Département  
Sous-signé.

Nous le 7 - Janvier 1850.

Займаю 3<sup>2</sup>

2. 20

Long innes, ditant un man 1891  
de 2, une deux fois un  
certain pour deux

Вот так

Blanc du Tribunal Civil.

Reconnu 'est l'infir' véritable signé et annexé  
à la minute d'un contrat de vente reçu par les  
notaires à Paris le 20 Mars 1722 et en Mars  
mil huit cent vingt-neuf et un.

20 N. 100.  
 E. part.

La partie de bâtiment du château teinté  
en noir appartient à la ville elle est  
occupée par la Mairie et un corps de garde  
et celle qui est teinté en gris appartient au  
Département

Un parole proprio della ragione.  
Vestire la ragione



3 E 62/90	ROBIN (Antoine François)	1827 (juillet-décembre)
91	" "	1828 (janvier-juin)
92	" "	1828 (juillet-décembre)
93	" "	1829 (janvier-août)
94	" "	1829 (septembre-décembre)
95	" "	1830 (janvier-avril)
96	" "	1830 (mai-août)
97	" "	1830 (septembre-décembre)
98*	Répertoire : ROBIN (Antoine François) (1831-1834) ; BOUQUILLARD (Gabriel Augustin) (1834-1839) (1)	
99	ROBIN (Antoine François)	1831 (janvier-juin)
100	" "	1831 (juillet-décembre)
101	" "	1832 (janvier-juillet)
102	" "	1832 (août-décembre)
103	" "	1833 (janvier-juin)
104	" "	1833 (juillet-décembre)
105	" "	1834 (janvier-avril)
106	" "	1834 (mai-29 août)
107	BOUQUILLARD (Gabriel Augustin) (2)	1834 (30 août-décembre)
108	" "	1835 (janvier-mai)
109	" "	1835 (juin-août)
110	" "	1835 (septembre-décembre)
111	" "	1836 (janvier-mai)
112	" "	1836 (juin-septembre)
113	" "	1836 (octobre-décembre)
114	" "	1837 (janvier-mars)
115	" "	1837 (avril-juin)
116	" "	1837 (juillet-septembre)
117	" "	1837 (octobre-décembre)
118	" "	1838 (janvier-mars)
119	" "	1838 (avril-juin)
120	" "	1838 (juillet-septembre)
121	" "	1838 (octobre-décembre)
122	" "	1839 (janvier-mars)
123	" "	1839 (avril, mai)
124	" "	1839 (juin-septembre)
125	" "	1839 (octobre-décembre)
126*	" "	répertoire : 1840-1847
127	" "	1840 (janvier, février)
128*	" "	1840 (13 février)
129	" "	1840 (mars-mai)
130	" "	1840 (juin-septembre)
131	" "	1840 (octobre-décembre)
132	" "	1841 (janvier-avril)
133	" "	1841 (mai-août)
134	" "	1841 (septembre-décembre)
135	" "	1842 (janvier-mars)
136	" "	1842 (avril-juin)
137	" "	1842 (juillet-septembre)
138	" "	1842 (octobre-décembre)
139	" "	1843 (janvier-mars)
140	" "	1843 (avril-juin)
141	" "	1843 (juillet-septembre)
142	" "	1843 (octobre-décembre)
143	" "	1844 (janvier-mars)
144	" "	1844 (avril-juin)
145	" "	1844 (juillet-septembre)

(1) Voir minutes NEVERS : 3 E 62/107.

(2) Voir répertoire NEVERS : 3 E 62/98.



3 E 62/146

BOUQUILLARD (Gabriel Augustin)

147 " "

148 " "

149 " "

150 " "

151 " "

152 " "

153 " "

154 " "

155\* " "

156 " "

157 " "

158 " "

159 " "

160 " "

161 " "

162 " "

163 " "

164 " "

165 " "

166 " "

167 " "

168 " "

169 " "

170 " "

171 " "

172 " "

173 " "

174 " "

175 " "

176 " "

177 " "

178 " "

179 " "

180 " "

181 " "

182 " "

183 " "

184 " "

185 " "

186\* " "

187 " "

188 " "

189 " "

190 " "

191 " "

192 " "

193 " "

194 " "

195 " "

196 " "

197 " "

198 " "

199 " "

200 " "

201 " "

202 " "

203 " "

204 " "

205 " "

206 " "

répertoire :

répertoire :

1844 (octobre-décembre)

1845 (janvier-mars)

1845 (avril-juin)

1845 (juillet-septembre)

1845 (octobre-décembre)

1846 (janvier-mars)

1846 (avril-juin)

1846 (juillet-septembre)

1846 (octobre-décembre)

1847-1854

1847 (janvier-mars)

1847 (avril-juin)

1847 (juillet-septembre)

1847 (octobre-décembre)

1848 (janvier-mars)

1848 (avril, mai)

1848 (juin, juillet)

1848 (août, septembre)

1848 (octobre-décembre)

1849 (janvier-mars)

1849 (avril-juin)

1849 (juillet, août)

1849 (septembre-décembre)

1850 (janvier-mars)

1850 (avril-juin)

1850 (juillet-septembre)

1850 (octobre-décembre)

1851 (janvier-avril)

1851 (mai-août)

1851 (septembre-décembre)

1852 (janvier, février)

1852 (mars, avril)

1852 (mai, juin)

1852 (juillet-septembre)

1852 (octobre-décembre)

1853 (janvier, février)

1853 (mars-mai)

1853 (juin, juillet)

1853 (août-octobre)

1853 (novembre, décembre)

1854-1860

1854 (janvier, février)

1854 (mars, avril)

1854 (mai, juin)

1854 (juillet, août)

1854 (septembre, octobre)

1854 (novembre, décembre)

1855 (janvier, février)

1855 (mars, avril)

1855 (mai, juin)

1855 (juillet, août)

1855 (septembre, octobre)

1855 (novembre, décembre)

1856 (janvier-mars)

1856 (avril, mai)

1856 (juin, juillet)

1856 (août-octobre)

1856 (novembre, décembre)

1857 (janvier, février)

1857 (mars, avril)

1857 (mai, juin)

3 E 62/207	BOUQUILLARD (Gabriel Augustin)	1857 (juillet, août)
208	"	1857 (septembre, octobre)
209	"	1857 (novembre, décembre)
210	"	1858 (janvier, février)
211	"	1858 (mars, avril)
212	"	1858 (mai, juin)
213	"	1858 (juillet, août)
214*	"	1858 (26 juillet)
215	"	1858 (septembre, octobre)
216	"	1858 (novembre, décembre)
217	"	1859 (janvier, février)
218	"	1859 (mars, avril)
219	"	1859 (mai, juin)
220	"	1859 (juillet, août)
221	"	1859 (septembre, octobre)
222	"	1859 (novembre)
223	"	1859 (décembre)
224*	"	répertoire : 1860-1865
225	"	1860 (janvier, février)
226	"	1860 (mars)
227	"	1860 (avril)
228	"	1860 (mai)
229	"	1860 (juin)
230	"	1860 (juillet)
231	"	1860 (août)
232	"	1860 (septembre, octobre)
233	"	1860 (novembre)
234	"	1860 (décembre)
235	"	1861 (janvier-mars)
236	"	1861 (avril, mai)
237	"	1861 (juin)
238	"	1861 (juillet)
239	"	1861 (août, septembre)
240	"	1861 (octobre)
241	"	1861 (novembre)
242	"	1861 (décembre)
243	"	1862 (janvier, février)
244	"	1862 (mars, avril)
245	"	1862 (mai, juin)
246	"	1862 (juillet, août)
247	"	1862 (septembre, octobre)
248	"	1862 (novembre, décembre)
249	"	1863 (janvier-mars)
250	"	1863 (avril, mai)
251	"	1863 (juin-août)
252	"	1863 (septembre, octobre)
253	"	1863 (novembre, décembre)
254	"	1864 (janvier, février)
255	"	1864 (mars)
256	"	1864 (avril)
257	"	1864 (mai, juin)
258	"	1864 (juillet, août)
259	"	1864 (septembre, octobre)
260	"	1864 (novembre, décembre)
261	"	1865 (janvier, février)
262*	"	répertoire : 1865-1871
263	"	1865 (mars, avril)
264	"	1865 (mai, juin)
265	"	1865 (juillet, août)
266	"	1865 (septembre, octobre)
267	"	1865 (novembre, décembre)

3 E 62/268	BOUQUILLARD (Gabriel Augustin)	1866 (janvier, février)
269	"	1866 (mars, avril)
270	"	1866 (mai-juillet)
271	"	1866 (août-octobre)
272	"	1866 (novembre, décembre)
273	"	1867 (janvier, février)
274	"	1867 (mars, avril)
275	"	1867 (mai, juin)
276	"	1867 (juillet)
277	"	1867 (août)
278	"	1867 (septembre, octobre)
279	"	1867 (novembre, décembre)
280	"	1868 (janvier)
281	"	1868 (février)
282	"	1868 (mars)
283	"	1868 (avril)
284	"	1868 (mai)
285	"	1868 (juin)
286	"	1868 (juillet, août)
287	"	1868 (septembre, octobre)
288	"	1868 (novembre, décembre)
289	"	1869 (janvier)
290	"	1869 (février)
291	"	1869 (mars, avril)
292	"	1869 (mai)
293	"	1869 (juin)
294	"	1869 (juillet, août)
295	"	1869 (septembre, octobre)
296	"	1869 (novembre, décembre)
297	"	1870 (janvier)
298	"	1870 (février, mars)
299	"	1870 (avril)
300	"	1870 (mai, juin)
301	"	1870 (juillet, août)
302	"	1870 (septembre-décembre)
303	"	1871 (janvier-avril)
304	"	1871 (mai, juin)
305	"	1871 (juillet)
306	"	1871 (août, septembre)
307	"	1871 (octobre)

308\* Répertoire : BOUQUILLARD (Gabriel Augustin) (1871-1874) ; BOUQUILLARD (Henry) (1874-1880) (1)

309	BOUQUILLARD (Gabriel Augustin)	1871 (novembre)
310	"	1871 (décembre)
311	"	1872 (janvier)
312	"	1872 (février)
313	"	1872 (mars)
314	"	1872 (avril)
315	"	1872 (mai)
316	"	1872 (juin, juillet)
317	"	1872 (août, septembre)
318	"	1872 (octobre, novembre)
319	"	1872 (décembre)
320	"	1873 (janvier)
321	"	1873 (février)
322	"	1873 (mars)
323	"	1873 (avril)
324	"	1873 (mai)

(1) Voir minutes NEVERS : 3 E 62/337.



3 E 62/325	BOUQUILLARD (Gabriel Augustin)	1873 (juin)
326	" "	1873 (juillet)
327	" "	1873 (août, septembre)
328	" "	1873 (octobre)
329	" "	1873 (novembre)
330	" "	1873 (décembre)
331	" "	1874 (janvier)
332	" "	1874 (février, mars)
333	" "	1874 (avril)
334	" "	1874 (mai, juin)
335	" "	1874 (juillet, août)
336	" "	1874 (septembre-18 octobre)
337	BOUQUILLARD (Henry) (1)	1874 (19 octobre-novembre)
338	" "	1874 (décembre)
339	" "	1875 (janvier, février)
340	" "	1875 (mars, avril)
341	" "	1875 (mai, juin)
342	" "	1875 (juillet, août)
343	" "	1875 (septembre, octobre)
344	" "	1875 (novembre, décembre)
345	" "	1876 (janvier)
346	" "	1876 (février)
347	" "	1876 (mars, avril)
348	" "	1876 (mai, juin)
349	" "	1876 (juillet)
350	" "	1876 (août)
351	" "	1876 (septembre, octobre)
352	" "	1876 (novembre)
353	" "	1876 (décembre)
354	" "	1877 (janvier)
355	" "	1877 (février)
356	" "	1877 (mars)
357	" "	1877 (avril, mai)
358	" "	1877 (juin)
359	" "	1877 (juillet)
360	" "	1877 (août)
361	" "	1877 (septembre, octobre)
362	" "	1877 (novembre)
363	" "	1877 (décembre)
364	" "	1878 (janvier)
365	" "	1878 (février)
366	" "	1878 (mars, avril)
367	" "	1878 (mai, juin)
368	" "	1878 (juillet, août)
369	" "	1878 (septembre, octobre)
370	" "	1878 (novembre, décembre)
371	" "	1879 (janvier, février)
372	" "	1879 (mars, avril)
373	" "	1879 (mai, juin)
374	" "	1879 (juillet, août)
375	" "	1879 (septembre, octobre)
376	" "	1879 (novembre, décembre)
377	" "	1880 (janvier, février)
378	" "	1880 (mars, avril)
379	" "	1880 (mai)
380	" "	1880 (juin)
381	" "	1880 (juillet, août)
382	" "	1880 (septembre)

(1) Voir répertoire NEVERS : 3 E 62/308.

sue in 3E77



3 E 62/383	BOUQUILLARD (Henry)	1880 (octobre)
384	" "	1880 (novembre)
385	" "	1880 (décembre)
3 E 50/1	DAUPHIN (Gilbert Henri) (1)	1900 (janvier)
2	" "	1900 (février)
3	" "	1900 (mars)
4	" "	1900 (avril)
5	" "	1900 (mai)
6	" "	1900 (juin)
7	" "	1900 (juillet)
8	" "	1900 (août)
9	" "	1900 (septembre)
10	" "	1900 (octobre)
11	" "	1900 (novembre)
12	" "	1900 (décembre)
13	" "	1901 (janvier)
14	" "	1901 (février)
15	" "	1901 (mars)
16	" "	1901 (avril)
17	" "	1901 (mai)
18	" "	1901 (juin, juillet)
19	" "	1901 (août, septembre)
20	" "	1901 (octobre, novembre)
21	" "	1901 (décembre)
22	" "	1902 (janvier, février)
23	" "	1902 (mars)
24	" "	1902 (avril)
25	" "	1902 (mai)
26	" "	1902 (juin)
27	" "	1902 (juillet)
28	" "	1902 (août)
29	" "	1902 (septembre, octobre)
30	" "	1902 (novembre)
31	" "	1902 (décembre)
32	" "	1903 (janvier)
33	" "	1903 (février)
34	" "	1903 (mars)
35	" "	1903 (avril)
36	" "	1903 (mai)
37	" "	1903 (juin)
38	" "	1903 (juillet)
39	" "	1903 (août)
40	" "	1903 (septembre)
41	" "	1903 (octobre)
42	" "	1903 (novembre)
43	" "	1903 (décembre)
44	" "	1904 (janvier)
45	" "	1904 (février)
46	" "	1904 (mars, avril)
47	" "	1904 (mai)
48	" "	1904 (juin)
49	" "	1904 (juillet)
50	" "	1904 (août, septembre)
51	" "	1904 (octobre)
52	" "	1904 (novembre)
53	" "	1904 (décembre)
54	" "	1905 (janvier)
55	" "	1905 (février)

(1) Voir début des minutes NEVERS : 3 E 27/348.

3 E 50/56	DAUPHIN (Gilbert Henri)	1905 (mars)
57	" "	1905 (avril)
58	" "	1905 (mai)
59	" "	1905 (juin)
60	" "	1905 (juillet)
61	" "	1905 (août)
62	" "	1905 (septembre)
63	" "	1905 (octobre)
64	" "	1905 (novembre)
65	" "	1905 (décembre)
66	" "	1906 (janvier)
67	" "	1906 (février)
68	" "	1906 (mars)
69	" "	1906 (avril)
70	" "	1906 (mai)
71	" "	1906 (juin)
72	" "	1906 (juillet)
73	" "	1906 (août)
74	" "	1906 (septembre)
75	" "	1906 (octobre)
76	" "	1906 (novembre)
77	" "	1906 (décembre)
78	" "	1907 (janvier)
79	" "	1907 (février)
80	" "	1907 (mars)
81	" "	1907 (avril)
82	" "	1907 (mai)
83	" "	1907 (juin)
84	" "	1907 (juillet)
85	" "	1907 (août)
86	" "	1907 (septembre)
87	" "	1907 (octobre)
88	" "	1907 (novembre)
89	" "	1907 (décembre)
90	" "	1908 (janvier)
91	" "	1908 (février)
92	" "	1908 (mars)
93	" "	1908 (avril)
94	" "	1908 (mai)
95	" "	1908 (juin)
96	" "	1908 (juillet)
97	" "	1908 (août)
98	" "	1908 (septembre)
99	" "	1908 (octobre)
100	" "	1908 (novembre)
101	" "	1908 (décembre)
102	" "	1909 (janvier)
103	" "	1909 (février)
104	" "	1909 (mars)
105	" "	1909 (avril)
106	" "	1909 (mai)
107	" "	1909 (juin)
108	" "	1909 (juillet)
109	" "	1909 (août, septembre)
110	" "	1909 (octobre)
111	" "	1909 (novembre)
112	" "	1909 (décembre)
113	" "	1910 (janvier)
114	" "	1910 (février)
115	" "	1910 (mars)
116	" "	1910 (avril)
117	" "	1910 (mai)

3 E 50/118	DAUPHIN (Gilbert Henri)	1910 (juin)
119	"	1910 (juillet)
120	"	1910 (août)
121	"	1910 (septembre)
122	"	1910 (octobre)
123	"	1910 (novembre)
124	"	1910 (1-20 décembre)
125	"	1910 (21-31 décembre)
126	"	1911 (3-19 janvier)
127	"	1911 (20-31 janvier)
128	"	1911 (février)
129	"	1911 (mars)
130	"	1911 (avril)
131	"	1911 (mai)
132	"	1911 (juin)
133	"	1911 (juillet)
134	"	1911 (août)
135	"	1911 (septembre)
136	"	1911 (octobre)
137	"	1911 (novembre)
138	"	1911 (décembre)
139	"	1912 (janvier)
140	"	1912 (février)
141	"	1912 (1-15 mars)
142	"	1912 (16-27 mars)
143	"	1912 (avril)
144	"	1912 (mai)
145	"	1912 (juin)
146	"	1912 (1-18 juillet)
147	"	1912 (19-31 juillet)
148	"	1912 (août)
149	"	1912 (septembre)
150	"	1912 (octobre)
151	"	1912 (novembre)
152	"	1912 (2-12 décembre)
153	"	1912 (13-31 décembre)
154	"	1913 (janvier)
155	"	1913 (février)
156	"	1913 (8-17 mars)
157	"	1913 (18-29 mars)
158	"	1913 (1-20 avril)
159	"	1913 (21-30 avril)
160	"	1913 (mai)
161	"	1913 (juin)
162	"	1913 (juillet)
163	"	1913 (août)
164	"	1913 (septembre)
165	"	1913 (octobre)
166	"	1913 (novembre)
167	"	1913 (décembre)
168	"	1914 (janvier)
169	"	1914 (février)
170	"	1914 (mars)
171	"	1914 (avril)
172	"	1914 (mai)
173	"	1914 (juin)
174	"	1914 (juillet)
175	"	1914 (août, septembre)
176	"	1914 (octobre, novembre)
177	"	1914 (décembre)
178	"	1915 (janvier-mars)
179	"	1915 (avril-juin)

3 E 50/180

DAUPHIN (Gilbert Henri)

181	"	"	1915 (juillet-septembre)
182	"	"	1915 (octobre-décembre)
183	"	"	1916 (janvier, février)
184	"	"	1916 (mars, avril)
185	"	"	1916 (mai-juillet)
186	"	"	1916 (août, septembre)
187	"	"	1916 (octobre-décembre)
188	"	"	1917 (janvier, février)
189	"	"	1917 (mars-mai)
190	"	"	1917 (juin-août)
191	"	"	1917 (septembre, octobre)
192	"	"	1917 (novembre, décembre)
193	"	"	1918 (janvier, février)
194	"	"	1918 (mars, avril)
195	"	"	1918 (mai, juin)
196	"	"	1918 (juillet)
197	"	"	1918 (août, septembre)
198	"	"	1918 (octobre)
199	"	"	1918 (novembre, décembre)
200	"	"	1919 (janvier)
201	"	"	1919 (février)
202	"	"	1919 (mars)
203	"	"	1919 (avril)
204	"	"	1919 (mai)
205	"	"	1919 (juin)
206	"	"	1919 (juillet)
207	"	"	1919 (août)
208	"	"	1919 (septembre)
209	"	"	1919 (1-14 octobre)
210	"	"	1919 (15-31 octobre)
211	"	"	1919 (novembre)
212	"	"	1919 (décembre)
213	"	"	1920 (janvier)
214	"	"	1920 (février)
215	"	"	1920 (mars)
216	"	"	1920 (avril)
217	"	"	1920 (mai)
218	"	"	1920 (1er-15 juin)
219	"	"	1920 (16-29 juin)
220	"	"	1920 (juillet)
221	"	"	1920 (août)
222	"	"	1920 (septembre)
223	"	"	1920 (octobre)
224	"	"	1920 (3-19 novembre)
225	"	"	1920 (20-30 novembre)
226	"	"	1920 (décembre)
			1921 (3 janvier-5 février)

GALLICHER-LAVANNE (Louis Henri Théodore Marie)

227	"	"	"	1921 (6-28 février)
228	"	"	"	1921 (mars)
229	"	"	"	1921 (avril)
230	"	"	"	1921 (mai)
231	"	"	"	1921 (juin)
232	"	"	"	1921 (juillet)
233	"	"	"	1921 (août)
234	"	"	"	1921 (septembre)
235	"	"	"	1921 (octobre)
236	"	"	"	1921 (novembre)
237	"	"	"	1921 (décembre)
238	"	"	"	1922 (janvier)
239	"	"	"	1922 (février)



3 E 50/240	GALLICHER-LAVANNE (Louis Henri Théodore Marie)	1922 (1er-15 mars)
241	"	1922 (16-31 mars)
242	"	1922 (avril)
243	"	1922 (mai)
244	"	1922 (juin)
245	"	1922 (juillet)
246	"	1922 (août)
247	"	1922 (septembre)
248	"	1922 (octobre)
249	"	1922 (novembre)
250	"	1922 (décembre)
251	"	1923 (janvier)
252	"	1923 (février)
253	"	1923 (mars)
254	"	1923 (avril)
255	"	1923 (1er-17 mai)
256	"	1923 (18-31 mai)
257	"	1923 (juin)
258	"	1923 (juillet)
259	"	1923 (août)
260	"	1923 (septembre)
261	"	1923 (1er-20 octobre)
262	"	1923 (21-31 octobre)
263	"	1923 (novembre)
264	"	1923 (décembre)
265	"	1924 (2-18 janvier)
266	"	1924 (19-31 janvier)
267	"	1924 (février)
268	"	1924 (1er-16 mars)
269	"	1924 (17-31 mars)
270	"	1924 (1er-17 avril)
271	"	1924 (18-30 avril)
272	"	1924 (mai)
273	"	1924 (1er-16 juin)
274	"	1924 (17-30 juin)
275	"	1924 (1er-9 juillet)
276	"	1924 (10-31 juillet)
277	"	1924 (août)
278	"	1924 (septembre)
279	"	1924 (1er-13 octobre)
280	"	1924 (14-31 octobre)
281	"	1924 (3-17 novembre)
282	"	1924 (18-30 novembre)
283	"	1924 (1er-22 décembre)
284	"	1924 (23-31 décembre)
285	"	1925 (janvier)
286	"	1925 (février)
287	"	1925 (mars)
288	"	1925 (2-13 avril)
289	"	1925 (14-30 avril)
290	"	1925 (1er-11 mai)
291	"	1925 (12-31 mai)
292	"	1925 (2-21 juin)
293	"	1925 (22-30 juin)
294	"	1925 (3-14 juillet)
295	"	1925 (15-31 juillet)
296	"	1925 (août)
297	"	1925 (septembre)
298	"	1925 (1er-20 octobre)
299	"	1925 (21-31 octobre)
300	"	1925 (3-17 novembre)
301	"	1925 (18-30 novembre)

3 E 50/302	GALLICHER-LAVANNE (Louis Henri Théodore Marie)	1925 (1er-20 décembre)
303	"	1925 (21-31 décembre)
304	"	1926 (janvier)
305	"	1926 (février)
306	"	1926 (1er-14 mars)
307	"	1926 (15-31 mars)
308	"	1926 (avril)
309	"	1926 (1er-9 mai)
310	"	1926 (10-31 mai)
311	"	1926 (juin)
312	"	1926 (2-27 juillet)
313	"	1926 (28-31 juillet)
314	"	1926 (2-12 août)
315	"	1926 (13-31 août)
316	"	1926 (septembre)
317	"	1926 (1er-17 octobre)
318	"	1926 (18-31 octobre)
319	"	1926 (4-16 novembre)
320	"	1926 (17-30 novembre)
321	"	1926 (décembre)
322	"	1927 (janvier)
323	"	1927 (février)
324	"	1927 (1er-16 mars)
325	"	1927 (17-31 mars)
326	"	1927 (avril)
327	"	1927 (3-10 mai)
328	"	1927 (11-31 mai)
329	"	1927 (juin)
330	"	1927 (juillet)
331	"	1927 (1er-16 août)
332	"	1927 (17-31 août)
333	"	1927 (septembre)
334	"	1927 (octobre)
335	"	1927 (novembre)
336	"	1927 (5-18 décembre)
337	"	1927 (19-31 décembre)
338	"	1928 (janvier)
339	"	1928 (février)
340	"	1928 (mars)
341	"	1928 (avril)
342	"	1928 (1er-10 mai)
343	"	1928 (11-31 mai)
344	"	1928 (juin)
345	"	1928 (juillet)
346	"	1928 (août)
347	"	1928 (septembre)
348	"	1928 (octobre)
349	"	1928 (novembre)
350	"	1928 (1er-16 décembre)
351	"	1928 (17-31 décembre)
352	"	1929 (4-16 janvier)
353	"	1929 (17-31 janvier)
354	"	1929 (1er-10 février)
355	"	1929 (11-28 février)
356	"	1929 (mars)
357	"	1929 (avril)
358	"	1929 (mai)
359	"	1929 (juin)
360	"	1929 (1er-16 juillet)
361	"	1929 (17-31 juillet)
362	"	1929 (août)
363	"	1929 (septembre)

3 E 50/364	GALLICHER-LAVANNE (Louis Henri Théodore Marie)	1929 (octobre)
365	"	1929 (2-20 novembre)
366	"	1929 (21-30 novembre)
367	"	1929 (2-16 décembre)
368	"	1929 (17-31 décembre)
369	"	1930 (janvier)
370	"	1930 (février)
371	"	1930 (1er-13 mars)
372	"	1930 (14-31 mars)
373	"	1930 (avril)
374	"	1930 (1er-20 mai)
375	"	1930 (21-31 mai)
376	"	1930 (1er-17 juin)
377	"	1930 (18-30 juin)
378	"	1930 (1er-16 juillet)
379	"	1930 (17-31 juillet)
380	"	1930 (1er-17 août)
381	"	1930 (18-31 août)
382	"	1930 (septembre)
383	"	1930 (1er-17 octobre)
384	"	1930 (18-31 octobre)
385	"	1930 (novembre)
386	"	1930 (décembre)

## NOCLE-MAULAIX (LA)

3 E 60/199	BOULLYER (Gilbert) (1)	1723, 1724, 1726-1728, 1731
200	"	1733-1736, 1738
201	"	1744, 1751, 1755, 1756, 1758, 1760
202	CARNAT (François) (2)	1831, 1832
203	"	1833-1835
204	"	1836, 1837
205	"	1838-1840
206	"	1841, 1842
207	"	1843-1845
208	LAMBERT (Charles François Marie)	1847
209	"	1848
210	"	1849
211	"	1850
212	"	1851
213	"	1852 (janvier-juin)
214	"	1852 (juillet-décembre)
215	"	1853
216	"	1854
217	"	1855 (janvier-26 août)
218*	NOTIN (François Zacharie) répertoire :	1855-1877
219	"	1855 (30 août-décembre)
220	"	1856 (janvier-mars)
221	"	1856 (avril-juin)
222	"	1856 (juillet-octobre)
223	"	1856 (novembre, décembre)
224	"	1857 (janvier-avril)
225	"	1857 (mai-septembre)

(1) Voir répertoire LA NOCLE-MAULAIX : 3 E 1/1819.

(2) Voir début des minutes LA NOCLE-MAULAIX : 3 E 11/44.



3 E 60/226	NOTIN (François Zacharie)	1857 (octobre-décembre)
227	" "	1858 (janvier-août)
228	" "	1858 (septembre-décembre)
229	" "	1859 (janvier-juillet)
230	" "	1859 (août-décembre)
231	" "	1860 (janvier-juin)
232	" "	1860 (juillet-décembre)
233	" "	1861 (janvier-juillet)
234	" "	1861 (août-décembre)
235	" "	1862 (janvier-avril)
236	" "	1862 (mai-août)
237	" "	1862 (septembre-décembre)
238	" "	1863 (janvier-avril)
239	" "	1863 (mai-septembre)
240	" "	1863 (octobre-décembre)
241	" "	1864 (janvier-mai)
242	" "	1864 (juin-décembre)
243	" "	1865 (janvier-septembre)
244	" "	1865 (octobre-décembre)
245	" "	1866 (janvier-juin)
246	" "	1866 (juillet-décembre)
247	" "	1867 (janvier-avril)
248	" "	1867 (mai-septembre)
249	" "	1867 (octobre-décembre)
250	" "	1868 (janvier-juillet)
251	" "	1868 (août-décembre)
252	" "	1869 (janvier-juin)
253	" "	1869 (juillet-décembre)
254	" "	1870 (janvier-juin)
255	" "	1870 (juillet-décembre)
256	" "	1871 (janvier-juillet)
257	" "	1871 (août-décembre)
258	" "	1872 (janvier-juin)
259	" "	1872 (juillet-décembre)
260	" "	1873
261	" "	1874 (janvier-avril)
262	" "	1874 (mai-décembre)
263	" "	1875
264	" "	1876 (janvier-juin)
265	" "	1876 (juillet-décembre)-1877 (2 janvier)
266*	Répertoire : BOURCIER (Osiris Amaranthe Oscar de Rosenthal) (1877-1884); ROUGELOT (Louis) (1884-1891) (1); MARSEILLE (Marcel) (1892-1897) (2)	
267	BOURCIER (Osiris Amaranthe Oscar de Rosenthal)	1877 (5 janvier-juin)
268	" "	1877 (juillet-décembre)
269	" "	1878 (janvier-juillet)
270	" "	1878 (août-décembre)
271	" "	1879 (janvier-juillet)
272	" "	1879 (août-décembre)
273	" "	1880 (janvier-mars)
274	" "	1880 (avril-août)
275	" "	1880 (septembre-décembre)
276	" "	1881 (janvier-mai)
277	" "	1881 (juin-octobre)
278	" "	1881 (novembre, décembre)
279	" "	1882 (janvier-juin)
280	" "	1882 (juillet-décembre)

(1) Voir minutes LA NOCLE-MAULAIX : 3 E 60/285.

(2) Voir minutes LA NOCLE-MAULAIX : 3 E 60/298.



3 E 60/281	BOURCIER (Osiris Amaranthe Oscar de Rosenthal)	1883 (janvier-avril)
282	" " " "	1883 (mai-août)
283	" " " "	1883 (septembre-décembre)
284	" " " "	1884 (janvier-11 août)
285	ROUGELOT (Louis) (1)	1884 (17 août-décembre)
286	" "	1885 (janvier-août)
287	" "	1885 (septembre-décembre)
288	" "	1886 (janvier-juin)
289	" "	1886 (juillet-décembre)
290	" "	1887 (janvier-juillet)
291	" "	1887 (août-décembre)
292	" "	1888 (janvier-juillet)
293	" "	1888 (août-décembre)
294	" "	1889
295	" "	1890 (janvier-juillet)
296	" "	1890 (août-décembre)-1891 (janvier-26 février)
297	MARTIN (Joseph) (2)	1891 (23 avril-décembre)-1892 (5-9 janvier)
298	MARSEILLE (Marcel) (3)	1892 (31 janvier-juillet)
299	" "	1892 (août-décembre)
300	" "	1893 (janvier-mai)
301	" "	1893 (juin-décembre)
302	" "	1894 (janvier-juin)
303	" "	1894 (juillet-décembre)
304	" "	1895 (janvier-juillet)
305	" "	1895 (août-décembre)
306	" "	1896 (janvier-juin)
307	" "	1896 (juillet-décembre)
308	" "	1897 (janvier-avril)

## O

## OUROUX-EN-MORVAN

3 E 37/150	MAZUEL (Jacques) (4)	1741-1743, 1745-1749
151	" "	1750-1752, 1754-1758
152	" "	1759-1761
153	" "	1762, 1763
154	" "	1764-1767
155	" "	1768, 1769
156	" "	1770-1772
157	" "	1773, 1774
158	" "	1775, 1776
159	" "	1777
160	" "	1778, 1779
161	" "	1780
162	" "	1781, 1782
163	" "	1783, 1784
164	BALANDREAU (Jacques) (répertoire* : 1784-1793)	1784, 1785

(1) Voir répertoire LA NOCLE-MAULAIX : 3 E 60/266.

(2) Assure l'intérim de l'étude.

(3) Voir répertoire LA NOCLE-MAULAIX : 3 E 60/266. Il exerce ensuite à DECIZE : 3 E 65/275.

(4) Réside à CHAUMARD de 1741 à 1749.

3 E 37/165	BALANDREAU (Jacques)	1786
166	" "	1787
167	" "	1788, 1789
168	" "	1790, 1793
3 E 38/932*	Table alphabétique : COTTIN (Claude Philibert Hyppolite (1820-1850) ; BENOIST (Philippe Emile) (1850-1860) (1) ; ROY (François Charles) (1860-1874) (2)	
3 E 38/871	COTTIN (Claude Philibert Hyppolite)	1850 (8 janvier-31 juillet)
872	BENOIST (Philippe Emile) (3)	1850 (4 août-décembre)
873	" "	1851
874	" "	1852
875	" "	1853
876	" "	1854
877	" "	1855
878	" "	1856
879	" "	1857
880	" "	1858
881	" "	1859-1860 (janvier-28 février)
882	ROY (François Charles) (3)	1860 (29 juillet-décembre)
883	" "	1861 (janvier-mai)
884	" "	1861 (juin-décembre)
885	" "	1862
886	" "	1863 (janvier-avril)
887	" "	1863 (mai-décembre)
888	" "	1864
889	" "	1865
890	" "	1866
891	" "	1867
892	" "	1868
893	" "	1869
894	" "	1870
895	" "	1871
896	" "	1872
897	" "	1873 (janvier-mai)
898	" "	1873 (juin-décembre)
899	" "	1874
900	LEDROIT (Frédéric Simon Marie)	1875
901	" "	1876
902	" "	1877 (janvier-août)
903	" "	1877 (septembre-décembre)
904	" "	1878
905	" "	1879 (janvier-avril)
906	" "	1879 (mai-décembre)
907	" "	1880
908	" "	1881
909	" "	1882 (janvier-mai)
910	" "	1882 (juin-décembre)
911	" "	1883
912	" "	1884
913	" "	1885
914	" "	1886
915	" "	1887 (janvier-mai)
916	" "	1887 (juin-décembre)
917	" "	1888

(1) Voir minutes OUROUX-EN-MORVAN : 3 E 38/872.

(2) Voir minutes OUROUX-EN-MORVAN : 3 E 38/882.

(3) Voir table alphabétique OUROUX-EN-MORVAN : 3 E 38/932.

3 E 38/918	LEDROIT (Frédéric Simon Marie)	1889 (janvier-mai)
919	" "	1889 (juin-décembre)
920	" "	1890 (janvier-13 février)
921	LOMBARD (Jules César Louis Aristide)	1890 (15 février-avril)
922	" "	1890 (mai-septembre)
923	" "	1890 (octobre-décembre)
924	" "	1891 (janvier-mars)
925	" "	1891 (avril-juillet)
926	" "	1891 (août-décembre)
927	" "	1892 (janvier-mai)
928	" "	1892 (juin-septembre)
929	" "	1892 (octobre-décembre)
3 E 38/1140	" "	1893 (janvier-mars)
1141	" "	1893 (avril-juin)
1142	" "	1893 (juillet-septembre)
1143	" "	1893 (octobre-décembre)
1144	" "	1894 (janvier-mars)
1145	" "	1894 (avril-juin)
1146	" "	1894 (juillet-septembre)
1147	" "	1894 (octobre-décembre)
1148	" "	1895 (janvier-mars)
1149	" "	1895 (avril, mai)
1150	" "	1895 (juin-septembre)
1151	" "	1895 (octobre-décembre)
1152	" "	1896 (janvier-26 février)
1153	" "	1896 (28-29 février)
1154	" "	1896 (mars-mai)
1155	" "	1896 (juin-septembre)
1156	" "	1896 (octobre-décembre)
1157	" "	1897 (janvier-mars)
1158	" "	1897 (avril-juin)
1159	" "	1897 (juillet-septembre)
1160	" "	1897 (octobre-décembre)
1161	" "	1898 (janvier-avril)
1162	" "	1898 (mai-juillet)
1163	" "	1898 (août-octobre)
1164	" "	1898 (novembre, décembre)
1165	" "	1899 (janvier-mars)
1166	" "	1899 (avril-2 juin)
1167	HENRY (Emile Henry)	1899 (3 juin-septembre)
1168	" "	1899 (octobre-décembre)

## P

## PLANCHEZ-EN-MORVAN

3 E 42/473\*

Répertoire : BASSY (Henri) (1853-1872) ; GOU-  
GAULT (Emile Gustave) (1872-1883) (1) ; CORTET  
(Claude Urbain) (1883-1892) (2)

474	BASSY (Henri)	1860, 1862
475	" "	1863
476	" "	1864
477	" "	1865, 1866
478	" "	1867, 1868

(1) Voir minutes PLANCHEZ-EN-MORVAN : 3 E 42/481.

(2) Voir minutes PLANCHEZ-EN-MORVAN : 3 E 42/491.

3 E 42/479	BASSY (Henri)	1869, 1870
480	" "	1871-1872 (janvier-6 novembre)
481	GOUGAULT (Emile Gustave) (1)	1872 (10 novembre-décembre)-1873
482	" "	1874
483	" "	1875
484	" "	1876
485	" "	1877
486	" "	1878
487	" "	1879
488	" "	1880
489	" "	1881
490	" "	1882-1883 (janvier-27 avril)
491	CORTET (Claude Urbain) (1)	1883 (5 mai-décembre)-1884
492	" "	1885, 1886
493	" "	1887
494	" "	1888
495	" "	1889, 1890
496	" "	1891-1892 (janvier-25 novembre)
497*	GOUGAULT (Emile) répertoire et table alphabétique :	1892-1904
498	" "	1892 (31 décembre)-1893 (janvier-mars)
499	" "	1893 (avril)
500	" "	1893 (mai-décembre)
501	" "	1894
502	" "	1895, 1896
503	" "	1897, 1898
504	" "	1899
505	" "	1900, 1901

## POUGUES-LES-EAUX

3 E 57/1	JONCARD (Abel) (2)	1874 (janvier-avril)
2	" "	1874 (mai-septembre)
3	" "	1874 (octobre-décembre)
4	" "	1875 (janvier-mars)
5	" "	1875 (avril-juillet)
6	" "	1875 (août-décembre)
7	" "	1876 (janvier-juin)
8	" "	1876 (juillet-décembre)
9	" "	1877 (janvier-mars)
10	" "	1877 (avril-août)
11	" "	1877 (septembre-décembre)
12	" "	1878 (janvier-avril)
13	" "	1878 (mai-août)
14	" "	1878 (septembre-décembre)
15	" "	1879 (janvier-mars)
16	" "	1879 (avril-juin)
17	RIGAUX (20 juillet-15 octobre 1879) ; BOUQUILLARD (Henry) (16 octobre-15 novembre 1879) (3)	
18	TROCHEREAU (Ernest)	1879 (25 novembre-décembre)
19	" "	1880 (janvier, février)
20	" "	1880 (mars-mai)
21	" "	1880 (juin, juillet)
22	" "	1880 (août-octobre)

(1) Voir répertoire PLANCHEZ-EN-MORVAN : 3 E 42/473.

(2) Voir début des minutes POUQUES-LES-EAUX : 3 E 16/131.

(3) Assurent l'intérim de l'étude.



3 E 57/23

## TROCHEREAU (Ernest)

24	"	"	1880 (novembre, décembre)
25	"	"	1881 (janvier-mars)
26	"	"	1881 (avril-juin)
27	"	"	1881 (juillet-octobre)
28	"	"	1881 (novembre, décembre)
29	"	"	1882 (janvier, février)
30	"	"	1882 (mars, avril)
31	"	"	1882 (mai-juillet)
32	"	"	1882 (août-octobre)
33	"	"	1882 (novembre, décembre)
34	"	"	1883 (janvier, février)
35	"	"	1883 (mars-mai)
36	"	"	1883 (juin-septembre)
37	"	"	1883 (octobre-décembre)
38	"	"	1884 (janvier, février)
39	"	"	1884 (mars, avril)
	"	"	1884 (mai-25 août)

## GOUGAULT (Emile)

40	"	"	1884 (29 août-octobre)
41	"	"	1884 (novembre, décembre)
42	"	"	1885 (janvier, février)
43	"	"	1885 (mars-mai)
44	"	"	1885 (juin-septembre)
45	"	"	1885 (octobre-décembre)
46	"	"	1886 (janvier-mars)
47	"	"	1886 (avril-juin)
48	"	"	1886 (juillet-octobre)
49	"	"	1886 (novembre, décembre)
50	"	"	1887 (janvier-mars)
51	"	"	1887 (avril, mai)
52	"	"	1887 (juin, juillet)
53	"	"	1887 (août-octobre)
54	"	"	1887 (novembre, décembre)
55	"	"	1888 (janvier-mars)
56	"	"	1888 (avril-juillet)
57	"	"	1888 (août-octobre)
58	"	"	1888 (novembre, décembre)
59	"	"	1889 (janvier-mars)
60	"	"	1889 (avril-juin)
61	"	"	1889 (juillet-septembre)
62	"	"	1889 (octobre-décembre)
63	"	"	1890 (janvier-mars)
64	"	"	1890 (avril-juin)
65	"	"	1890 (juillet-septembre)
66	"	"	1890 (octobre-décembre)
67	"	"	1891 (janvier, février)
68	"	"	1891 (mars, avril)
69	"	"	1891 (mai-23 août)

## VAUDELIN (Ernest)

70	"	"	1891 (30 août-octobre)
71	"	"	1891 (novembre, décembre)
72	"	"	1892 (janvier-mars)
73	"	"	1892 (avril, mai)
74	"	"	1892 (juin-août)
75	"	"	1892 (septembre-décembre)
76	"	"	1893 (janvier-mars)
77	"	"	1893 (avril, mai)
78	"	"	1893 (juin-août)
79	"	"	1893 (septembre-décembre)
80	"	"	1894 (janvier-mars)
81	"	"	1894 (avril, mai)
82	"	"	1894 (juin-septembre)
83	"	"	1894 (octobre-décembre)

3 E 57/84

## VAUDELIN (Ernest)

85	"	"
86	"	"
87	"	"
88	"	"
89	"	"
90	"	"
91	"	"
92	"	"
93	"	"
94	"	"
95	"	"
96	"	"
97	"	"
98	"	"
99	"	"
100	"	"
101	"	"

## PERRIN (Jules)

102	"	"
103	"	"
104	"	"
105	"	"
106	"	"
107	"	"
108	"	"
109	"	"
110	"	"
111	"	"
112	"	"
113	"	"
114	"	"
115	"	"
116	"	"
117	"	"
118	"	"
119	"	"
120	"	"
121	"	"
122	"	"
123	"	"
124	"	"
125	"	"
126	"	"
127	"	"
128	"	"
129	"	"
130	"	"
131	"	"
132	"	"
133	"	"
134	"	"
135	"	"
136	"	"
137	"	"
138	"	"

## DURIN (Marcel)

139	"	"
140	"	"
141	"	"
142	"	"
143	"	"
144	"	"

1895 (janvier-mars)  
 1895 (avril, mai)  
 1895 (juin-septembre)  
 1895 (octobre-décembre)  
 1896 (janvier-mars)  
 1896 (avril-juin)  
 1896 (juillet-septembre)  
 1896 (octobre-décembre)  
 1897 (janvier-mars)  
 1897 (avril-juin)  
 1897 (juillet-octobre)  
 1897 (novembre, décembre)  
 1898 (janvier-mars)  
 1898 (avril-juin)  
 1898 (juillet-septembre)  
 1898 (octobre-décembre)  
 1899 (janvier-mars)  
 1899 (avril-15 mai)

1899 (23 mai-septembre)  
 1899 (octobre-décembre)  
 1900 (janvier-mars)  
 1900 (avril-juin)  
 1900 (juillet-septembre)  
 1900 (octobre-décembre)  
 1901 (janvier-mai)  
 1901 (juin-août)  
 1901 (septembre-décembre)  
 1902 (janvier-avril)  
 1902 (mai-août)  
 1902 (septembre-décembre)  
 1903 (janvier-mars)  
 1903 (avril-juin)  
 1903 (juillet-septembre)  
 1903 (octobre-décembre)  
 1904 (janvier-mars)  
 1904 (avril-juillet)  
 1904 (août-octobre)  
 1904 (novembre, décembre)  
 1905 (janvier-mars)  
 1905 (avril-juin)  
 1905 (juillet-septembre)  
 1905 (octobre-décembre)  
 1906 (janvier-avril)  
 1906 (mai-septembre)  
 1906 (octobre-décembre)  
 1907 (janvier-mai)  
 1907 (juin-août)  
 1907 (septembre-décembre)  
 1908 (janvier-avril)  
 1908 (mai-août)  
 1908 (septembre-décembre)  
 1909 (janvier-avril)  
 1909 (mai-août)  
 1909 (septembre-décembre)  
 1910 (janvier-4 février)  
 1910 (13 février-mai)  
 1910 (juin-septembre)  
 1910 (octobre-décembre)  
 1911 (janvier-avril)  
 1911 (mai-août)  
 1911 (septembre-décembre)

3 E 57/145

DURIN (Marcel)

146	" "	1912 (janvier-avril)
147	" "	1912 (mai-août)
148	" "	1912 (septembre-décembre)
149	" "	1913 (janvier-mai)
150	" "	1913 (juin-septembre)
151	" "	1913 (octobre-décembre)
152	" "	1914 (janvier-mars)
153	" "	1914 (avril-juin)
154	" "	1914 (juillet-décembre)
155	" "	1915 (janvier-août)
156	" "	1915 (septembre-décembre)
157	" "	1916 (janvier-mai)
158	" "	1916 (juin-septembre)
159	" "	1916 (octobre-décembre)
160	" "	1917 (janvier-juin)
161	" "	1917 (juillet-décembre)
162	" "	1918 (janvier-août)
163	" "	1918 (septembre-décembre)
164	" "	1919 (janvier-avril)
165	" "	1919 (mai, juin)
166	" "	1919 (juillet-septembre)
167	" "	1919 (octobre-décembre)
168	" "	1920 (janvier, février)
169	" "	1920 (mars, avril)
170	" "	1920 (mai, juin)
171	" "	1920 (juillet-octobre)
172	" "	1920 (novembre, décembre)
173	" "	1921 (janvier, février)
174	" "	1921 (mars, avril)
175	" "	1921 (mai, juin)
176	" "	1921 (juillet, août)
177	" "	1921 (septembre, octobre)
178	" "	1921 (novembre)
179	" "	1921 (décembre)
180	" "	1922 (janvier, février)
181	" "	1922 (mars, avril)
182	" "	1922 (mai, juin)
183	" "	1922 (juillet, août)
184	" "	1922 (septembre, octobre)
185	" "	1922 (novembre)
186	" "	1922 (décembre)
187	" "	1923 (janvier, février)
188	" "	1923 (mars, avril)
189	" "	1923 (mai-juillet)
190	" "	1923 (août-octobre)
191	" "	1923 (novembre, décembre)
192	" "	1924 (janvier, février)
193	" "	1924 (mars, avril)
194	" "	1924 (mai, juin)
195	" "	1924 (juillet, août)
196	" "	1924 (septembre, octobre)
197	" "	1924 (novembre, décembre)
198	" "	1925 (janvier-mars)
199	" "	1925 (avril, mai)
200	" "	1925 (juin-août)
201	" "	1925 (septembre, octobre)
202	" "	1925 (novembre, décembre)
203	" "	1926 (janvier, février)
204	" "	1926 (mars, avril)
205	" "	1926 (mai, juin)
206	" "	1926 (juillet-septembre)
		1926 (octobre-décembre)

3 E 57/207

DURIN (Marcel)

208	" "	1927 (janvier-mars)
209	" "	1927 (avril-juin)
210	" "	1927 (juillet-septembre)
211	" "	1927 (octobre-décembre)
212	" "	1928 (janvier-avril)
213	" "	1928 (mai-août)
214	" "	1928 (septembre, octobre)
215	" "	1928 (novembre, décembre)
216	" "	1929 (janvier-mars)
217	" "	1929 (avril-juin)
218	" "	1929 (juillet, août)
219	" "	1929 (septembre-décembre)
220	" "	1930 (janvier-avril)
221	" "	1930 (mai-juillet)
222	" "	1930 (août-décembre)
223	" "	1931 (janvier-avril)
224	" "	1931 (mai, juin)
225	" "	1931 (juillet-septembre)
226	" "	1931 (octobre-décembre)
227	" "	1932 (janvier, février)
228	" "	1932 (mars-mai)
229	" "	1932 (juin-septembre)
230	" "	1932 (octobre-décembre)
231	" "	1933 (janvier-mars)
232	" "	1933 (avril-juin)
233	" "	1933 (juillet, août)
234	" "	1933 (septembre-décembre)
235	" "	1934 (janvier-avril)
236	" "	1934 (mai, juin)
237	" "	1934 (juillet-septembre)
238	" "	1934 (octobre-décembre)
239	" "	1935 (janvier-mars)
240	" "	1935 (avril-juin)
241	" "	1935 (juillet, août)
242	" "	1935 (septembre-décembre)
243	" "	1936 (janvier, février)
244	" "	1936 (mars, avril)
245	" "	1936 (mai-août)
246	" "	1936 (septembre-décembre)
247	" "	1937 (janvier-mars)
248	" "	1937 (avril-juillet)
249	" "	1937 (août-décembre)
250	" "	1938 (janvier-mars)
251	" "	1938 (avril-juin)
252	" "	1938 (juillet-septembre)
253	" "	1938 (octobre-décembre)
254	" "	1939 (janvier-mars)
255	" "	1939 (avril-juin)
256	" "	1939 (juillet-décembre)
257	" "	1940 (janvier-juin)
		1940 (septembre-décembre)

## POUQUES-LORMES (1)

POUSSIGNOL-BLISMES (2)  
(Commune de BLISMES)

3 E 38/930

DANNERY (Jean-Jacques) (répertoires : an V-an XII)

an V-an XII

(1) Voir ANTHIEN : 3 E 52/1-3/2 et MONTIGNY.

(2) Voir DUN-SUR-GRANDRY : 3 E 42/457.



10 et 19 novembre  
1832.



Société  
des eaux minérales  
de Pougues

Expédition

10 et 19

Notaire à Nevers, chef-lieu du département de la Nièvre, soussigné,

Ont comparu :

1<sup>o</sup> M. Charles Raynaud Laune fils De Choiseuil Duc  
De Praslin, pair de France, officier de l'ordre royal de la légion  
d'honneur, propriétaire, demeurant à Paris rue de Grenelle St-Jermain  
n<sup>o</sup> 105,

agissant tant en son nom personnel qu'au nom & comme mandataire  
de M<sup>r</sup>. Jean Aubertot, propriétaire des forges de Pierzon, deff<sup>t</sup>.  
du chef, y demeurant, aux termes du pouvoir entièrement spécial  
à cet effet qu'il lui a donné en date à Pougues du vingt cinq août  
mil huit cent trente deux, dont l'original, écrit sur une feuille de  
papier au timbre de trente cinq centimes, et qui sera soumis à  
l'enregistrement en même temps que les présentes, est demeuré ci-joint  
après avoir été de M. le Duc de Praslin certifié véritable au presence  
des notaires soussignés,

2<sup>o</sup> M<sup>r</sup>. Joseph Pierre Martin, juge de paix du canton  
de Pougues, avocat et propriétaire, demeurant au dit bourg de Pougues

3<sup>o</sup> M<sup>r</sup>. Hugues Jean Jacques Gilbert De Chabannes De  
Lapalisse, commandeur de l'ordre royal de la légion d'honneur,  
chevalier de l'ordre royal & militaire de St-Louis et propriétaire,  
ayant son domicile à Paris rue de Lille n<sup>o</sup> 31,

4<sup>o</sup> M<sup>r</sup>. Claude Jean Baptiste Ballanger, propriétaire,  
demeurant au même bourg de Pougues,

5<sup>o</sup> mad<sup>e</sup>. Gasparine Louise Jules De Bourbon-Busset,  
veuve de M<sup>r</sup>. Louis Paul Diouste De Gouvello, propriétaire,  
demeurant au lieu de la Berge, commune de Chaulgnes,  
canton de la Charité-sur-Loire,

6<sup>o</sup> M<sup>r</sup>. Pierre Désiré Bert, propriétaire & maire de  
la commune de Pougues, demeurant au lieu des Metairies, même  
commune,

7<sup>o</sup> M. Louis Marie Napine Dunozet De Sainte Marie,  
ancien député de la Nièvre, propriétaire, demeurant à St-Martin  
canton de St-Saulge,

8<sup>o</sup> M<sup>r</sup>. Gaspard Clement, maître de poste et propriétaire,  
demeurant au bourg de Pougues,

9<sup>o</sup> M<sup>r</sup>. Aimé Benoit De Lamalle, propriétaire,  
demeurant au lieu du Tremblay, susdite commune de  
Chaulgnes,

10<sup>o</sup> M. Georges marquis De Chambray, maréchal de

camp d'artillerie ou retraite, décoré de plusieurs ordres, demeurant au lieu d'Espine, commune de Sarigny les-veaux, canton de Bougues,

10°. M. Louis Hector Martin, Docteur en médecine et propriétaire, demeurant au bourg de Bougues, le dernier agissant comme mandataire de M. Talbot, ancien notaire à Châteauneuf, y demeurant, aux termes du pouvoir qu'il lui a donné à cet effet contenu dans une lettre à lui adressée de D. Léc de Châteauneuf le Douze mai mil huit cent trente un, dont l'original, écrit sur une double feuille, sera soumis au timbre et à l'enregistrement et a été certifié véritable & signé de D. L. Martin comparant en présence des notaires soussignés,

11°. M. Sulpice Alexandre Galloppe, notaire à la résidence de Nevers, y demeurant,

12°. M. Louis Aignan Théodore Breton-Lyon, banquier et propriétaire, demeurant à Nevers,

13°. M. Philibert Robert, avocat près le tribunal civil de première instance de Nevers et propriétaire, demeurant en la dite ville de Nevers,

14°. Et M. Jean Baptiste Charles Alexandre Garilland, propriétaire, demeurant aussi en la dite ville de Nevers,

## Titre premier. Fondation de la Société.

### Art. 1°.?

Il y aura, sous l'approbation royale, une Société anonyme par actions entre les comparants et ceux qui adhéreront aux présents statuts, sous la réserve ci-après.

### Art. 2.

La Société anonyme s'appellera sous la dénomination des Eaux minérales de Bougues.

### Art. 3.

Le but de la Société sera la restauration et l'exploitation des Eaux minérales de Bougues.

### Art. 4.

Le domicile légal de la Société sera à Bougues, dans le local même de l'établissement.

### Art. 5.

La durée de la Société sera de vingt cinq ans, à partir du jour de l'ordonnance royale qui l'autoriserait, sauf le cas de dissolution ainsi qu'il en sera question ci-après.

### Art. 6.

Le fonds social est fixé à la somme de soixante Douze mille francs, divisée en soixante et Douze actions de mille francs chacune, qui pourront être subdivisées. Chaque action sera divisée en deux coupons de cinquante francs.

### Art. 7.

Les comparants déclarent que les actions placées jus qu'à ce

## R

## RÉMILLY (1)

3 E 56/755

GUYTET (Jean) (1633, 1665); DURAND (1649);  
BALLARD (1754)

## ROUY

3 E 36/1

GAUTHERON (Edme Marie) (1697, 1705, 1707, 1708,  
1711, 1718); COMMAILLE (Emery) (1749-1752)

2	BOIZEAU (Lazare) (répertoire : 1751-1786)	1750, 1751
3	" "	1752-1754
4	" "	1755-1757
5	" "	1758-1760
6	" "	1761-1764
7	" "	1765-1767
8	" "	1768-1770
9	" "	1771-1773
10	" "	1774-1776
11	" "	1777-1780
12	" "	1781-1783
13	" "	1784-1786
14	MERLAND (Charles) (répertoires* : 1769-1783, 1788- an XIV)	1769, 1770
15	" "	1771-1773
16	" "	1774-1777
17	" "	1778-1780
18	" "	1781-1783
19	" "	1784, 1785
20	" "	1786, 1787
21	" "	1788-1790
22	" "	1791, 1792
23	" "	1793, an II
24	" "	an III, an IV
25	" "	an V-an VII
26	" "	an VIII-an X
27	" "	an XI-an XIV
28	CARRÉ (Claude) (répertoires : 1787-an X, an XII, an XIII)	1787-1792
29	" "	1793, an III-an VI
30	" "	an VII-an X
31	" "	an XI-an XIII
32	GODIN (Henry Jean-Marie) (répertoires : an VII- 1809)	1787-1791
33	" "	1792-an VI
34	" "	an VII-an XIV
35	" "	1806, 1807
36	" "	1808, 1809

(1) Voir SAINT-HONORÉ-LES-BAINS : 3 E 56/717-739 et SÈMELAY : 3 E 56/743-746.

## S

## SAINT-AUBIN-DES-CHAUMES

3 E 53/674	RAGON (Paul)	1764-1770
675	" "	1771-1774
676	" "	1775-1777
677	" "	1778-1780
678	" "	1781, 1782
679	" "	1783-1785

## SAINT-BENIN-D'AZY

3 E 61/23*	LAROCHE (Pierre) (1) table alphabétique :	1820-1835
24*	" "	an XIV-1828
25*	" "	1828-1843
26	" "	an X-an XII
27	" "	an XIII-1806
28	" "	1807, 1808
29	" "	1809
30	" "	1810
31	" "	1811
32	" "	1812
33	" "	1813, 1814
34	" "	1815
35	" "	1816
36	" "	1817 (2)
37	" "	1818 (2)
38	" "	1819 (2)
39	" "	1820 (2)
40	" "	1821 (2)
41	" "	1822 (2)
42	" "	1823 (2)
43	" "	1824 (2)
44	" "	1825 (janvier-juin)
45	" "	1825 (juillet-décembre)
46	" "	1826 (janvier-juin)
47	" "	1826 (juillet-décembre)
48	" "	1827 (janvier-juin)
49	" "	1827 (juillet-décembre)
50	" "	1828 (janvier-mai)
51	" "	1828 (juin-décembre)
52	" "	1829 (janvier-juin)
53	" "	1829 (juillet-décembre)
54	" "	1830 (janvier-juin)
55	" "	1830 (juillet-décembre)
56	" "	1831
57	" "	1832 (janvier-août)
58	" "	1832 (septembre-décembre)
59	" "	1833 (janvier-mai)
60	" "	1833 (juin-décembre)
61	" "	1834 (janvier-août)
62	" "	1834 (septembre-décembre)
63	" "	1835 (janvier-mai)
64	" "	1835 (juin-décembre)
65*	" "	1836-1843
66	" "	1836 (janvier-juin)
67	" "	1836 (juillet-décembre)
68	" "	1837 (janvier-juin)

(1) Exerce à AZY jusqu'en l'an XI. Voir aussi répertoire et début des minutes ANLEZY : 3 E 25/8.

(2) Détérioré par l'humidité.



3 E 61/69

## LAROCHE (Pierre)

70  
71  
72  
73  
74  
75  
76  
77  
78  
79  
80"  
"  
"  
"  
"  
"  
"  
"  
"  
"  
"1837 (juillet-décembre)  
1838 (janvier-juin)  
1838 (juillet-décembre)  
1839 (janvier-juin)  
1839 (juillet-décembre)  
1840 (janvier-mai)  
1840 (juin-décembre)  
1841 (janvier-juin)  
1841 (juillet-décembre)  
1842 (janvier-juillet)  
1842 (août-décembre)  
1843 (janvier-mai)

81\*

## LAROCHE (François Jules Victor) répertoire et table alphabétique :

82  
83  
84  
85  
86  
87  
88  
89  
90  
91  
92  
93  
94  
95  
96  
97"  
"  
"  
"  
"  
"  
"  
"  
"  
"  
"  
"  
"  
"  
"  
"1843-1853  
1843 (juin-décembre)  
1844 (janvier-juin)  
1844 (juillet-décembre)  
1845 (janvier-juin)  
1845 (juillet-décembre)  
1846 (janvier-mai)  
1846 (juin-décembre)  
1847 (janvier-juin)  
1847 (juillet-décembre)  
1848  
1849  
1850  
1851  
1852 (janvier-juin)  
1852 (juillet-décembre)  
1853 (janvier-9 octobre)

98\*

## GUTTRON (Jacques Antoine Paul Émile) table alphabétique :

99\*  
100  
101  
102  
103  
104  
105  
106  
107  
108  
109  
110  
111  
112  
113  
114  
115  
116  
117  
118  
119  
120  
121  
122  
123  
124  
125  
126"  
"  
"  
"  
"  
"  
"  
"  
"  
"  
"  
"  
"  
"  
"  
"  
"  
"  
"  
"  
"  
"  
"  
"  
"  
"  
"

répertoires :

1854-1874  
1853-1874  
1853 (14 octobre-décembre)  
1854 (janvier-avril)  
1854 (mai-août)  
1854 (septembre-décembre)  
1855 (janvier-mars)  
1855 (avril-juin)  
1855 (juillet-octobre)  
1855 (novembre, décembre)  
1856 (janvier-avril)  
1856 (mai-août)  
1856 (septembre-décembre)  
1857 (janvier, février)  
1857 (mars, avril)  
1857 (mai, juin)  
1857 (juillet-septembre)  
1857 (octobre-décembre)  
1858 (janvier, février)  
1858 (mars-mai)  
1858 (juin, juillet)  
1858 (août-octobre)  
1858 (novembre, décembre)  
1859 (janvier, février)  
1859 (mars, avril)  
1859 (mai, juin)  
1859 (juillet-octobre)  
1859 (novembre, décembre)  
1860 (janvier-mars)

3 E 61/127	GUTTRON (Jacques Antoine Paul Émile)				1860 (avril, mai)
128	"	"	"	"	1860 (juin-août)
129	"	"	"	"	1860 (septembre-décembre)
130	"	"	"	"	1861 (janvier-mars)
131	"	"	"	"	1861 (avril-juin)
132	"	"	"	"	1861 (juillet-septembre)
133	"	"	"	"	1861 (octobre-décembre)
134	"	"	"	"	1862 (janvier-mars)
135	"	"	"	"	1862 (avril-juin)
136	"	"	"	"	1862 (juillet-septembre)
137	"	"	"	"	1862 (octobre-décembre)
138	"	"	"	"	1863 (janvier, février)
139	"	"	"	"	1863 (mars, avril)
140	"	"	"	"	1863 (mai-juillet)
141	"	"	"	"	1863 (août-octobre)
142	"	"	"	"	1863 (novembre, décembre)
143	"	"	"	"	1864 (janvier, février)
144	"	"	"	"	1864 (mars, avril)
145	"	"	"	"	1864 (mai-juillet)
146	"	"	"	"	1864 (août-octobre)
147	"	"	"	"	1864 (novembre, décembre)
148	"	"	"	"	1865 (janvier-mars)
149	"	"	"	"	1865 (avril-juin)
150	"	"	"	"	1865 (juillet-octobre)
151	"	"	"	"	1865 (novembre, décembre)
152	"	"	"	"	1866 (janvier, février)
153	"	"	"	"	1866 (mars, avril)
154	"	"	"	"	1866 (mai-juillet)
155	"	"	"	"	1866 (août-octobre)
156	"	"	"	"	1866 (novembre, décembre)
157	"	"	"	"	1867 (janvier, février)
158	"	"	"	"	1867 (mars, avril)
159	"	"	"	"	1867 (mai, juin)
160	"	"	"	"	1867 (juillet-octobre)
161	"	"	"	"	1867 (novembre, décembre)
162	"	"	"	"	1868 (janvier, février)
163	"	"	"	"	1868 (mars, avril)
164	"	"	"	"	1868 (mai, juin)
165	"	"	"	"	1868 (juillet-octobre)
166	"	"	"	"	1868 (novembre, décembre)
167	"	"	"	"	1869 (janvier-mars)
168	"	"	"	"	1869 (avril, mai)
169	"	"	"	"	1869 (juin, juillet)
170	"	"	"	"	1869 (août-octobre)
171	"	"	"	"	1869 (novembre, décembre)
172	"	"	"	"	1870 (janvier, février)
173	"	"	"	"	1870 (mars, avril)
174	"	"	"	"	1870 (mai, juin)
175	"	"	"	"	1870 (juillet-décembre)
176	"	"	"	"	1871 (janvier-mars)
177	"	"	"	"	1871 (avril-juin)
178	"	"	"	"	1871 (juillet-octobre)
179	"	"	"	"	1871 (novembre, décembre)
180	"	"	"	"	1872 (janvier, février)
181	"	"	"	"	1872 (mars, avril)
182	"	"	"	"	1872 (mai-juillet)
183	"	"	"	"	1872 (août-octobre)
184	"	"	"	"	1872 (novembre, décembre)
185	"	"	"	"	1873 (janvier, février)
186	"	"	"	"	1873 (mars, avril)
187	"	"	"	"	1873 (mai-juillet)

3 E 61/188

GUTTRON (Jacques Antoine Paul Émile)

189  
190" " " "  
" " " "1873 (août-octobre)  
1873 (novembre, décembre)  
1874 (janvier-12 avril)

191\*

PERREAU (Paul) répertoire :

192

" "

193

" "

194

" "

195

" "

196

" "

197

" "

198

" "

199

" "

200

" "

201

" "

202

" "

203

" "

204

" "

205

" "

206

" "

207

" "

208

" "

209

" "

210

" "

211

" "

212

" "

213

" "

214

" "

215

" "

216

" "

217

" "

218

" "

219

" "

220

" "

221

" "

222

" "

223

" "

224

" "

225

" "

226

" "

227

" "

228

" "

229

" "

230

" "

231

" "

232

" "

233

" "

234

" "

235

" "

236

" "

237

" "

238

" "

239

" "

240

" "

241

" "

242

" "

243

" "

244

" "

245

" "

246

" "

247

" "

248

" "

1874-1890  
1874 (14 avril-août)  
1874 (septembre-décembre)  
1875 (janvier-mars)  
1875 (avril, mai)  
1875 (juin-septembre)  
1875 (octobre-décembre)  
1876 (janvier-mars)  
1876 (avril, mai)  
1876 (juin, juillet)  
1876 (août-octobre)  
1876 (novembre, décembre)  
1877 (janvier, février)  
1877 (mars, avril)  
1877 (mai, juin)  
1877 (juillet, août)  
1877 (septembre, octobre)  
1877 (novembre, décembre)  
1878 (janvier, février)  
1878 (mars, avril)  
1878 (mai, juin)  
1878 (juillet-septembre)  
1878 (octobre-décembre)  
1879 (janvier-mars)  
1879 (avril-juin)  
1879 (juillet-septembre)  
1879 (octobre-décembre)  
1880 (janvier-avril)  
1880 (mai-juillet)  
1880 (août-octobre)  
1880 (novembre, décembre)  
1881 (janvier-mars)  
1881 (avril, mai)  
1881 (juin-septembre)  
1881 (octobre-décembre)  
1882 (janvier, février)  
1882 (mars, avril)  
1882 (mai, juin)  
1882 (juillet-octobre)  
1882 (novembre, décembre)  
1883 (janvier-mars)  
1883 (avril, mai)  
1883 (juin-septembre)  
1883 (octobre-décembre)  
1884 (janvier-mars)  
1884 (avril-juin)  
1884 (juillet-septembre)  
1884 (octobre-décembre)  
1885 (janvier-avril)  
1885 (mai-août)  
1885 (septembre-décembre)  
1886 (janvier-avril)  
1886 (mai-septembre)  
1886 (octobre-décembre)  
1887 (janvier-mars)  
1887 (avril, mai)  
1887 (juin-septembre)  
1887 (octobre-décembre)

3 E 61/249	PERREAU (Paul)	1888 (janvier-mars)
250	" "	1888 (avril, mai)
251	" "	1888 (juin-septembre)
252	" "	1888 (octobre-décembre)
253	" "	1889 (janvier-mars)
254	" "	1889 (avril-juin)
255	" "	1889 (juillet-septembre)
256	" "	1889 (octobre-décembre)
257	" "	1890 (janvier-mars)
258	" "	1890 (avril-juin)
259	" "	1890 (juillet-septembre)
260	" "	1890 (octobre-décembre)
261	" "	1891 (janvier-mars)
262	" "	1891 (avril, mai)
263	" "	1891 (juin-août)
264	" "	1891 (septembre-décembre)

## SAINT-GERMAIN-DES-BOIS

3 E 48/1035	DENOË (Nicolas et Joseph), père et fils	1609-1679
-------------	---	-----------

## SAINT-HONORÉ-LES-BAINS

3 E 56/717	BONEAULT (Léonard) (1)	1613, 1614, 1616-1620
718	" "	1621, 1622
719	" "	1623, 1624
720	" "	1625, 1626
721	" "	1627, 1628
722	" "	1629, 1630
723	" "	1631-1633
724	" "	1634-1636
725	" "	1637-1639
726	" "	1640-1642
727	" "	1643, 1644
728	" "	1645, 1647, 1648
729	" "	1649, 1650
730	" "	1651, 1652
731	" "	1653, 1654
732	BONEAULT (Didier) (1)	1658-1662, 1664-1666
733	" "	1667, 1668
734	" "	1669, 1670
735	" "	1671, 1672
736	" "	1673-1676
737	" "	1677-1679
738	" "	1680-1682
739	" "	1683-1687

## SAINT-MARTIN-DU-PUTTS (2)

3 E 53/680	MAGDELÉNAT (Charles)	1653, 1661, 1664, 1666-1669, 1672, 1674-1678, 1680, 1681
681	DURAND (Pierre)	1678, 1682-1691
682	" "	1693-1706, 1709-1711
683	DERAZOUT (François)	1727-1733, 1737-1740

(1) Résident aussi à REMILLY.

(2) Voir LORMES : 3 E 53/135-141 ; 3 E 53/160-164 et MARIGNY-L'EGLISE : 3 E 53/628, 629.



3 E 53/684	DERAZOUT (François)	1741-1743
685	" "	1744-1747
686	" "	1748-1750
687	" "	1751-1753
688	" "	1754-1757
689	BOUSSARD (Edme) (répertoire* : 1761-1769)	1757, 1758
690	" "	1759-1762
691	" "	1763-1765
692	" "	1766-1768
693	" "	1769-1771
694	" "	1772-1774
695	" "	1775-1778
696	MAGNAN (Edme Clément)	1786-1791
697	" "	1792-an V
698	" "	an VI-an X
699	" "	an XI-an XIII
700	MAILLARD (Claude)	an IV, an V
701	" "	an VI, an VII
702	" "	an VIII, an IX
703	" "	an X
704	" "	an XI
705	" "	an XII
706	" "	an XIII
707	" "	an XIV, 1806
708	" "	1807
709	" "	1808, 1809
710	" "	1810, 1811
711	" "	1812, 1813
712	" "	1814-1816
713	" "	1817-1820 (janvier-avril)

## SAINT-PÉREUSE (1)

## SAINT-SAULGE

3 E 36/37	COQUILLE (Jean)	1680-1688
38	" "	1689-1698, 1700-1707
39	COQUILLE DE POUJEUX (Léonard) (répertoires* : 1721-1756)	1710-1714
40	" "	1715-1719
41	" "	1720, 1721
42	" "	1722, 1723
43	" "	1724, 1725
44	" "	1726, 1727
45	" "	1728, 1729
46	" "	1730, 1731
47	" "	1732, 1733
48	" "	1734, 1735
49	" "	1736, 1737
50	" "	1738, 1739
51	" "	1740, 1741
52	" "	1742, 1743
53	" "	1744, 1745
54	" "	1746, 1747
55	" "	1748, 1749

(1) Voir AUNAY-EN-BAZOIS : 3 E 41/1-24.

3 E 36/56	COQUILLE DE POUJEU (Léonard)	1750, 1751
57	" "	1752-1755
58	" "	1756-1766
59	COQUILLE (Claude) (répertoire* : 1768-1788)	1767-1771
60	" "	1772-1775
61	" "	1776-1779
62	" "	1780-1782
63	GODIN (Cosme) (répertoires* : 1791, 1792, an VII, an XI, an XII-1816)	1775-1787
64	" "	1788-1792, an VII
65	" "	an X-1807
66	" "	1808-1810
67	" "	1811, 1812
68	" "	1813-1816
69*	BAULT (Louis François) répertoires :	1783-1824
70	" "	1783-1786
71	" "	1787, 1788
72	" "	1789, 1790
73	" "	1791
74	" "	1792
75	" "	1793
76	" "	an II
77	" "	an III (vendémiaire-ventôse)
78	" "	an III (germinal-5e jour complémentaire)
79	" "	an IV
80	" "	an V
81	" "	an VI (vendémiaire-germinal)
82	" "	an VI (floréal-fructidor)
83	" "	an VII (vendémiaire-pluviôse)
84	" "	an VII (ventôse-3e jour complémentaire)
85	" "	an VIII (vendémiaire-germinal)
86	" "	an VIII (floréal-5e jour complémentaire)
87	" "	an IX (vendémiaire-pluviôse)
88	" "	an IX (ventôse-fructidor)
89	" "	an X (vendémiaire-ventôse)
90	" "	an X (germinal-2e jour complémentaire)
91	" "	an XI (vendémiaire-ventôse)
92	" "	an XI (germinal-5e jour complémentaire)
93	" "	an XII (vendémiaire-ventôse)
94	" "	an XII (germinal-5e jour complémentaire)
95	" "	an XIII (vendémiaire-germinal)
96	" "	an XIII (floréal-5e jour complémentaire)
97	" "	an XIV
98	" "	1806 (janvier-juin)
99	" "	1806 (juillet-décembre)
100	" "	1807
101	" "	1808
102	" "	1809
103	" "	1810
104	" "	1811
105	" "	1812
106	" "	1813
107	" "	1814
108	" "	1815
109	" "	1816
110	" "	1817 (janvier-juin)
111	" "	1817 (juillet-décembre)
112	" "	1819
113	" "	1820
114	" "	1821

3 E 36/115	BAULT (Louis François)	1822
116	" "	1823 (janvier-juin)
117	" "	1823 (juillet-décembre)
118	" "	1824 (janvier-25 juillet)
119*	LALLIER (Louis François) répertoire :	1824-1838
120	" "	1824 (27 juillet-décembre)
121	" "	1825 (janvier-juin)
122	" "	1825 (juillet-décembre)
123	" "	1826 (janvier-mai)
124	" "	1826 (juin-décembre)

## SAINT-SULPICE

3 E 61/265*	FRÉBAULT (Jean-Baptiste) (1) répertoires :	1779-1816
266*	MILLIEN (Etienne) répertoire :	an XI-1825
267	" "	an XI
268	" "	an XII, an XIII
269	" "	an XIV, 1806
270	" "	1807, 1808
271	" "	1809, 1810
272	" "	1811, 1812
273	" "	1813
274	" "	1814
275	" "	1815, 1816
276	" "	1817, 1818
277	" "	1819, 1820
278	" "	1821, 1822
279	" "	1823-1825
280*	MILLIEN (Thomas) répertoire (1826-1856) et table alphabétique (1827-1855)	
281	" "	1826, 1827
282	" "	1828, 1829
283	" "	1830, 1831
284	" "	1832, 1833
285	" "	1834, 1835
286	" "	1836, 1837
287	" "	1838, 1839
288	" "	1840, 1841
289	" "	1842, 1843
290	" "	1844, 1845
291	" "	1846, 1847
292	" "	1848, 1849
293	" "	1850, 1851
294	" "	1852, 1853
295	" "	1854-1856 (1er janvier)
296*	Répertoire : MILLIEN (Jean Thomas) (1856-1882); PERROT (Charles) (1882-1894) (2)	
297	MILLIEN (Jean Thomas)	1856 (2 janvier-mai)
298	" "	1856 (juin-décembre)
299	" "	1857 (janvier-mai)
300	" "	1857 (juin-décembre)
301	" "	1858 (janvier-mai)
302	" "	1858 (juin-décembre)
303	" "	1859 (janvier-juin)
304	" "	1859 (juillet-décembre)

(1) Voir début des minutes SAINT-SULPICE : 3 E 25/101.

(2) Voir minutes SAINT-SULPICE : 3 E 61/351.





3 E 61/363	PERROT (Charles)	1887 (juillet-décembre)
364	" "	1888 (janvier-juin)
365	" "	1888 (juillet-décembre)
366	" "	1889 (janvier-juin)
367	" "	1889 (juillet-décembre)
368	" "	1890 (janvier-mai)
369	" "	1890 (juin-décembre)
370	" "	1891 (janvier-mai)
371	" "	1891 (juin-décembre)
372	" "	1892 (janvier-mai)
373	" "	1892 (juin-décembre)
374	" "	1893
375	" "	1894 (janvier-juin)
376	" "	1894 (juillet-décembre)
377	" "	1895
378	" "	1896 (janvier-mai)
379	" "	1896 (juin-décembre)
380	" "	1897 (janvier-juin)
381	" "	1897 (juillet-décembre)
382	" "	1898 (janvier-juin)
383	" "	1898 (juillet-décembre)
384	" "	1899 (janvier-mai)
385	" "	1899 (juin-décembre)
386	" "	1900 (janvier-juillet)
387	" "	1900 (août-décembre)
388	" "	1901
389	" "	1902 (janvier-juin)
390	" "	1902 (juillet-décembre)
391	" "	1903 (janvier-juin)
392	" "	1903 (juillet-décembre)
393	" "	1904 (janvier-juin)
394	" "	1904 (juillet-décembre)
395	" "	1905
396	" "	1906, 1907 (janvier, février)
397	DUBOIS (Benjamin Eugène) (1)	1907 (5 avril-décembre)-1908 (janvier-15 février)
398	PÉZIER (Gaston)	1908 (mars-novembre)-1909
399	" "	1910
400	" "	1911-1913 (janvier-29 mai)
401	DUBOIS (Benjamin Eugène) (1)	1913 (16 septembre-décembre)-1914 (février-10 mai)

## SAINT-VÉRAIN

3 E 44/171	LAHAUSOIS (Georges Auguste)	1876 (16 mars-juillet)
172	" "	1876 (août-décembre)
173	" "	1877 (janvier-juin)
174	" "	1877 (juillet-décembre)
175	" "	1878 (janvier-avril)
176	" "	1878 (mai-décembre)
177	" "	1879 (janvier-juin)
178	" "	1879 (juillet-décembre)
179	" "	1880 (janvier-juin)
180	" "	1880 (juillet-décembre)
181	" "	1881 (janvier-juin)
182	" "	1881 (juillet-décembre)
183	" "	1882 (janvier-mai)

(1) Assure l'intérim de l'étude.

3 E 44/184

LAHAUSOIS (Georges Auguste)

185       "       "  
 186       "       "  
 187       "       "  
 188       "       "  
 189       "       "  
 190       "       "  
 191       "       "

1882 (juin-décembre)  
 1883 (janvier-mai)  
 1883 (juin-décembre)  
 1884 (janvier-juin)  
 1884 (juillet-décembre)  
 1885 (janvier-juin)  
 1885 (juillet-décembre)  
 1886 (janvier-17 mai)

192 PALEY (Nicolas Auguste)

193       "       "  
 194       "       "  
 195       "       "  
 196       "       "  
 197       "       "  
 198       "       "  
 199       "       "  
 200       "       "  
 201       "       "  
 202       "       "  
 203       "       "  
 204       "       "  
 205       "       "  
 206       "       "  
 207       "       "  
 208       "       "  
 209       "       "  
 210       "       "  
 211       "       "  
 212       "       "  
 213       "       "  
 214       "       "  
 215       "       "  
 216       "       "  
 217       "       "  
 218       "       "  
 219       "       "  
 220       "       "  
 221       "       "  
 222       "       "

1886 (20 mai-septembre)  
 1886 (octobre-décembre)  
 1887 (janvier-mars)  
 1887 (avril-août)  
 1887 (septembre-décembre)  
 1888 (janvier-avril)  
 1888 (mai-juillet)  
 1888 (août-décembre)  
 1889 (janvier-avril)  
 1889 (mai-septembre)  
 1889 (octobre-décembre)  
 1890 (janvier-mai)  
 1890 (juin-décembre)  
 1891 (janvier-mai)  
 1891 (juin-décembre)  
 1892 (janvier-mai)  
 1892 (juin-décembre)  
 1893 (janvier-avril)  
 1893 (mai-décembre)  
 1894 (janvier-juin)  
 1894 (juillet-décembre)  
 1895 (janvier-mai)  
 1895 (juin-décembre)  
 1896 (janvier-juin)  
 1896 (juillet-décembre)  
 1897 (janvier-juin)  
 1897 (juillet-décembre)  
 1898 (janvier-juin)  
 1898 (juillet-décembre)  
 1899 (janvier-juin)  
 1899 (juillet-décembre)

## SAIZY

3 E 48/1036

BEZAVE (François Eléonor) (1703, 1705, 1718, 1720,  
 1723, 1724, 1727, 1730, 1731, 1734); BEZAVE (Jean)  
 (1741-1745)

1037 BEZAVE (Jean)  
 1038       "       "  
 1039       "       "  
 1040       "       "  
 1041       "       "  
 1042       "       "  
 1043       "       "  
 1044       "       "  
 1045       "       "  
 1046       "       "  
 1047       "       "  
 1048       "       "

1746-1749  
 1750-1752  
 1753-1755  
 1756-1758  
 1759-1761  
 1762-1764  
 1765-1767  
 1768-1770  
 1771-1773  
 1774-1776  
 1777-1779  
 1780-1784

1049 GUENOT (Lazare)  
 1050       "       "

an V-an VIII  
 an IX-an XI

3 E 48/1051	GUENOT (Lazare)	an XII, an XIII
1052	" "	an XIV, 1806
1053	" "	1807
1054	" "	1808
1055	" "	1809
1056	" "	1810
1057	" "	1811
1058	" "	1812, 1813
1059	" "	1814, 1815
1060	" "	1816, 1817
1061	" "	1818, 1819
1062	" "	1820-1822

## SARDY-LÈS-ÉPIRY (1)

## SÉMELAY

3 E 56/740	BONEAULT (Toussaint)	1552, 1560, 1563-1566, 1569-1573, 1575-1581, 1583-1599
741	" "	1600-1613
742	BONNEAU (Ponthus)	1671, 1672, 1677-1680, 1682-1684, 1686, 1688, 1690-1694
743	BONNEAU (Claude I) (2)	1700-1702
744	" "	1703-1706
745	" "	1707-1712
746	" "	1713-1717
747*	BONNEAU (Claude II) répertoires :	1760-1791
748	" "	1760-1764
749	" "	1765-1768
750	" "	1769-1772
751	" "	1773-1776
752	" "	1777-1779
753	" "	1780-1782
754	" "	1783-1790

## T

## TAMNAY-EN-BAZOIS (3)

## TANNAY (4)

3 E 48/1063	BARCE (Lazare I)	1581, 1605, 1622-1625, 1629, 1635, 1638, 1639, 1641
1064	BARCE (Lazare II)	1652-1660
1065	" "	1661, 1662, 1664-1669, 1671, 1673-1677, 1679, 1682
1066	BARCE (Claude)	1691, 1699-1701, 1703-1707
1067	" "	1708-1710, 1712, 1713
1068	" "	1714-1716

(1) Voir MONTREUILLON : 3 E 37/2.

(2) Exerce aussi à LUZY et à RÉMILLY.

(3) Voir CHÂTILLON-EN-BAZOIS : 3 E 41/769-772.

(4) Voir AMAZY : 3 E 48/1-12 et METZ-LE-COMTE : 3 E 48/622, 623.

3 E 48/1069	BARCE (Claude)	1717-1720
1070	" "	1721, 1722 (1), 1724-1726
1071	" "	1727-1730
1072	" "	1731-1734
1073	" "	1735-1737, 1740-1745
1074	MARTIN (Claude)	1613, 1619, 1620, 1622-1626
1075	MARTIN (François I)	1626-1630
1076	" "	1631-1636
1077	" "	1637-1640
1078	" "	1641-1643
1079	" "	1644-1646
1080	" "	1647-1650
1081	" "	1651, 1652
1082	" "	1653-1655
1083	" "	1656-1658
1084	" "	1659-1662
1085	" "	1663-1666
1086	" "	1667-1672
1087	MARTIN (François II)	1672-1681
1088	" "	1682-1696, 1698
1089	BOIZOT (Philippe)	1616, 1624, 1626, 1629, 1630, 1633, 1638, 1643, 1651, 1653-1655, 1659, 1660, 1662- 1664, 1666-1668
1090	MASSÉ (Guillaume)	1647, 1651-1654, 1656, 1658, 1659
1091	" "	1660-1663
1092	" "	1664, 1666, 1667
1093	" "	1668-1670
1094	" "	1671-1673, 1675, 1677-1682 (1)
1095	" "	1683-1686, 1688-1692, 1694-1697, 1699, 1701, 1703, 1704
1096	BREDEAU (Pierre)	1652, 1654, 1668-1671
1097	" "	1672-1675
1098	" "	1676-1678
1099	" "	1679-1681
1100	" "	1682-1685, 1687, 1688, 1689, 1691-1693
1101	" "	1694, 1696-1707
1102	BROTIER (Pierre)	1655, 1656, 1658-1660, 1666, 1667, 1669, 1670
1103	" "	1671-1675
1104	" "	1676, 1677
1105	" "	1678-1680
1106	" "	1681-1685
1107	" "	1686-1688
1108	" "	1689, 1690
1109	" "	1691-1693
1110	" "	1694
1111	" "	1695, 1696
1112	" "	1697-1699
1113	" "	1700-1702
1114	" "	1703, 1704
1115	" "	1705-1710
1116	BROTIER (François)	1710, 1711, 1713, 1714, 1716-1719
1117	" "	1720-1723
1118	" "	1724-1726, 1728, 1729, 1731

(1) En mauvais état.



3 E 48/1119	BROTIER (Gabriel) (répertoire* : 1742-1761)	1751, 1754, 1759
1120/1	DUPRÉ (Antoine)	1699-1706
1120/2	" "	1707-1712
1121	MORLÉ (Nicolas)	1700, 1701, 1722, 1725, 1736, 1738
1122	MORLÉ (François I)	1743, 1752, 1756-1760
1123	" "	1761-1765
1124	" "	1766-1769
1125	" "	1770-1777
1126	MORLÉ (François II)	1778-1791
1127	BAUDOT (Gabriel)	1701, 1703, 1706, 1707-1712, 1714, 1716
1128	BAUDOT (Jacques)	1724, 1728-1730, 1732-1734, 1740, 1746, 1750, 1753
1129	BAUDOT (Vincent)	1757, 1758, 1762, 1764, 1765, 1768
1130	PARENT (Claude François)	1723-1733 (1)
1131	" "	1734-1744 (1)
1132	" "	1745-1756 (1)
1133	COURSERON (Louis)	1726-1731
1134	" "	1732-1737
1135	" "	1738-1741
1136	" "	1742-1745
1137	" "	1746-1749
1138	" "	1750-1752
1139	" "	1753-1755
1140	" "	1756-1760
1141	CLIQUET (Claude)	1736-1740
1142	PERROT (François)	1749-1752
1143	" "	1753, 1754
1144	" "	1755, 1756
1145	" "	1757
1146	" "	1758, 1759
1147	" "	1760, 1761
1148	" "	1762
1149	" "	1763, 1764
1150	" "	1765
1151	" "	1766, 1767
1152	" "	1768
1153	" "	1769, 1770
1154	" "	1771, 1772
1155	" "	1773, 1774
1156	" "	1775
1157	" "	1776, 1777
1158	" "	1778, 1779
1159	" "	1780, 1781
1160	" "	1782, 1783
1161	" "	1784
1162	" "	1785, 1786
1163	" "	1787
1164	" "	1788, 1789
1165	" "	1790, 1791
1166	" "	1792, 1793
1167	BEZOU (Michel)	1764-1767
1168	" "	1768-1770

(1) En mauvais état.

3 E 48/1169

GAILLON (Adrien Jacques)

1170	"	"	1767-1770 (1)
1171	"	"	1771, 1772 (1)
1172	"	"	1773-1775 (1)
1173	"	"	1776, 1777 (1)
1174	"	"	1778, 1779 (1)
1175	"	"	1780, 1781 (1)
1176	"	"	1782 (1)
1177	"	"	1783, 1784 (1)
1178	"	"	1785
1179	"	"	1786
1180	"	"	1787
1181	"	"	1788 (1)
1182	"	"	1789 (1)
1183	"	"	1790-1792 (1)
1184	"	"	1793, an II (1)
1185	"	"	an III (vendémiaire-ventôse) (1)
1186	"	"	an III (germinal-fructidor) (1)
1187	"	"	an IV (vendémiaire-pluviôse)
1188	"	"	an IV (ventôse-fructidor) (1)
1189	"	"	an V (vendémiaire-ventôse)
1190	"	"	an V (germinal-fructidor)
1191	"	"	an VI
1192	"	"	an VII
1193	"	"	an VIII (1)
1194	"	"	an IX (1)
1195	"	"	an X (1)
1196	"	"	an XI (1)
1197	"	"	an XII (1)
1198	"	"	an XIII (1)
1199	"	"	1806, 1807 (1)
1200	"	"	1808-1810 (1)
1201	"	"	1811
			1812

1202

BERTHIER (Christophe)

1203	"	"	1771, 1772
1204	"	"	1773, 1774
1205	"	"	1775, 1776
1206	"	"	1777, 1778
1207	"	"	1779, 1780
1208	"	"	1781, 1782
1209	"	"	1783, 1784
1210	"	"	1785, 1786
1211	"	"	1787, 1788
1212	"	"	1789, 1790
1213	"	"	1791, 1792
1214	"	"	1793, an II
1215	"	"	an III
1216	"	"	an IV
1217	"	"	an V
			an VI, an VII

1218

BROTIER (Philbert)

1219	"	"	1774-1776
1220	"	"	1777, 1778
1221	"	"	1779, 1780
1222	"	"	1781, 1782
1223	"	"	1783
1224	"	"	1784
1225	"	"	1785
			1786

(1) En mauvais état.

3 E 48/1226	BROTIER (Philbert)	1787
1227	" "	1788
1228	" "	1789
1229	" "	1790
1230	" "	1791
1231	" "	1792
1232	" "	1793
1233	" "	an II (vendémiaire-ventôse)
1234	" "	an II (germinal-fructidor)
1235	" "	an VI, an VII
1236	" "	an VIII, an IX
1237	GRASSET (Jean)	1786-1789 (1)
1238	" "	1790-1793 (1)
1239	" "	an IV-an VI (1)
1240	" "	an VII, an VIII (1)
1241	" "	an IX-an XI (1)
1242	" "	an XII (1)
1243	" "	an XIII, an XIV (1)
1244	" "	1807 (1)
1245	" "	1808 (1)
1246	" "	1809 (1)
1247	" "	1810 (1)
1248	" "	1811 (1)
1249	" "	1812 (1)
1250	" "	1813 (janvier-mai)
1251	" "	1813 (juin-décembre)
1252	" "	1814
1253	" "	1815
1254	" "	1816
1255	" "	1817
1256	" "	1818 (janvier-mai) (1)
1257	" "	1818 (juin-décembre)
1258	" "	1819
1259	" "	1820
1260	" "	1821 (janvier-juin)
1261	" "	1821 (juillet-décembre)
1262	" "	1822
1263	" "	1823
1264	" "	1824 (janvier-mai)
1265	" "	1824 (juin-décembre)
1266	" "	1825 (janvier-mai)
1267	" "	1825 (juin-décembre)
1268	" "	1826 (janvier-mai)
1269	" "	1826 (juin-décembre)
1270	" "	1827 (janvier-avril)
1271	" "	1827 (mai-décembre)
1272	" "	1828 (janvier-mai)
1273	" "	1828 (juin-décembre)
1274	" "	1829 (janvier-avril)
1275	" "	1829 (mai-décembre)
1276	" "	1830 (janvier-mai)
1277	" "	1830 (juin-décembre)
1278	" "	1831
1279	" "	1832
1280	" "	1833 (janvier-10 novembre)
1281	BEZOU (Michel André Hippolyte)	1833 (14 novembre-décembre)-1834
1282	" "	(janvier-juin)
		1834 (juillet-décembre)

(1) En mauvais état.

3 E 48/1283

BEZOU (Michel André Hippolyte)

1284	"	"	"
1285	"	"	"
1286	"	"	"
1287	"	"	"
1288	"	"	"
1289	"	"	"
1290	"	"	"
1291	"	"	"
1292	"	"	"
1293	"	"	"
1294	"	"	"
1295	"	"	"
1296	"	"	"
1297	"	"	"
1298	"	"	"
1299	"	"	"
1300	"	"	"
1301	"	"	"
1302	"	"	"
1303	"	"	"
1304	"	"	"
1305	"	"	"
1306	"	"	"
1307	"	"	"
1308	"	"	"
1309	"	"	"
1310	"	"	"
1311	"	"	"
1312	"	"	"
1313	"	"	"
1314	"	"	"
1315	"	"	"
1316	"	"	"
1317	"	"	"
1318	"	"	"
1319	"	"	"
1320	"	"	"
1321	"	"	"
1322	"	"	"
1323	"	"	"

1835 (janvier-mai)  
 1835 (juin-décembre)  
 1836 (janvier-avril)  
 1836 (mai-septembre)  
 1836 (octobre-décembre)  
 1837 (janvier-mars)  
 1837 (avril-juin)  
 1837 (juillet-décembre)  
 1838 (janvier-avril)  
 1838 (mai-août)  
 1838 (septembre-décembre)  
 1839 (janvier-avril)  
 1839 (mai-août)  
 1839 (septembre-décembre)  
 1840 (janvier-mars)  
 1840 (avril-juillet)  
 1840 (août-décembre)  
 1841 (janvier-mars)  
 1841 (avril-juillet)  
 1841 (août-décembre)  
 1842 (janvier-juin)  
 1842 (juillet-décembre)  
 1843 (janvier-avril)  
 1843 (mai-août)  
 1843 (septembre-décembre)  
 1844 (janvier-mars)  
 1844 (avril-août)  
 1844 (septembre-décembre)  
 1845 (janvier-mai)  
 1845 (juin-décembre)  
 1846 (janvier-mars)  
 1846 (avril-juillet)  
 1846 (août-décembre)  
 1847 (janvier-mars)  
 1847 (avril-juillet)  
 1847 (août-décembre)  
 1848 (janvier-mars)  
 1848 (avril-juillet)  
 1848 (août-décembre)  
 1849 (janvier-avril)  
 1849 (mai-2 septembre)

1324

JULLIEN (Marie Antoine Amédée)

1325	"	"	"
1326	"	"	"
1327	"	"	"
1328	"	"	"
1329	"	"	"
1330	"	"	"
1331	"	"	"
1332	"	"	"
1333	"	"	"
1334	"	"	"
1335	"	"	"
1336	"	"	"
1337	"	"	"
1338	"	"	"
1339	"	"	"
1340	"	"	"
1341	"	"	"
1342	"	"	"
1343	"	"	"

1849 (7 septembre-décembre)  
 1850 (janvier-mai)  
 1850 (juin-décembre)  
 1851 (janvier-mai)  
 1851 (juin-décembre)  
 1852 (janvier-mai)  
 1852 (juin-décembre)  
 1853 (janvier-mai)  
 1853 (juin-décembre)  
 1854 (janvier-juin)  
 1854 (juillet-décembre)  
 1855 (janvier-juin)  
 1855 (juillet-décembre)  
 1856 (janvier-juin)  
 1856 (juillet-décembre)  
 1857 (janvier-juin)  
 1857 (juillet-décembre)  
 1858 (janvier-mars)  
 1858 (avril-juin)  
 1858 (juillet-décembre)



3 E 48/1344

## JULLIEN (Marie Antoine Amédée)

1345	"	"	"
1346	"	"	"
1347	"	"	"
1348	"	"	"
1349	"	"	"
1350	"	"	"

1859 (janvier-avril)  
 1859 (mai-août)  
 1859 (septembre-décembre)  
 1860 (janvier-mars)  
 1860 (avril-juin)  
 1860 (juillet-décembre)  
 1861 (janvier-7 mars)

1351

## MIROT (Charles Adelin)

1352	"	"	"
1353	"	"	"
1354	"	"	"
1355	"	"	"
1356	"	"	"
1357	"	"	"
1358	"	"	"
1359	"	"	"
1360	"	"	"
1361	"	"	"
1362	"	"	"
1363	"	"	"
1364	"	"	"

1861 (9 mars, avril)  
 1861 (mai, juin)  
 1861 (juillet-septembre)  
 1861 (octobre, novembre)  
 1861 (décembre)  
 1862 (janvier, février)  
 1862 (mars, avril)  
 1862 (mai, juin)  
 1862 (juillet-septembre)  
 1862 (octobre-décembre)  
 1863 (janvier, février)  
 1863 (mars-mai)  
 1863 (juin-septembre)  
 1863 (octobre-7 décembre)

1365

## SAVOYE (Adolphe Ernest de)

1366	"	"	"
1367	"	"	"
1368	"	"	"
1369	"	"	"
1370	"	"	"
1371	"	"	"
1372	"	"	"
1373	"	"	"
1374	"	"	"
1375	"	"	"
1376	"	"	"
1377	"	"	"
1378	"	"	"
1379	"	"	"
1380	"	"	"
1381	"	"	"
1382	"	"	"
1383	"	"	"
1384	"	"	"
1385	"	"	"
1386	"	"	"
1387	"	"	"
1388	"	"	"
1389	"	"	"
1390	"	"	"
1391	"	"	"
1392	"	"	"
1393	"	"	"
1394	"	"	"
1395	"	"	"
1396	"	"	"
1397	"	"	"
1398	"	"	"
1399	"	"	"
1400	"	"	"
1401	"	"	"
1402	"	"	"
1403	"	"	"
1404	"	"	"

1863 (11-31 décembre)-1864 (janvier)  
 1864 (février, mars)  
 1864 (avril, mai)  
 1864 (juin, juillet)  
 1864 (août-octobre)  
 1864 (novembre, décembre)  
 1865 (janvier, février)  
 1865 (mars, avril)  
 1865 (mai, juin)  
 1865 (juillet-octobre)  
 1865 (novembre, décembre)  
 1866 (janvier, février)  
 1866 (mars, avril)  
 1866 (mai-juillet)  
 1866 (août-octobre)  
 1866 (novembre, décembre)  
 1867 (janvier, février)  
 1867 (mars, avril)  
 1867 (mai, juin)  
 1867 (juillet-septembre)  
 1867 (octobre)  
 1867 (novembre, décembre)  
 1868 (janvier, février)  
 1868 (mars, avril)  
 1868 (mai-juillet)  
 1868 (août-octobre)  
 1868 (novembre, décembre)  
 1869 (janvier, février)  
 1869 (mars, avril)  
 1869 (mai-juillet)  
 1869 (août-octobre)  
 1869 (novembre, décembre)  
 1870 (janvier, février)  
 1870 (mars, avril)  
 1870 (mai-juillet)  
 1870 (août-décembre)  
 1871 (janvier-avril)  
 1871 (mai-août)  
 1871 (septembre-décembre)  
 1872 (janvier, février)

3 E 48/1405	SAVOYE (Adolphe Ernest de)	
1406	"	1872 (mars-mai)
1407	"	1872 (juin-septembre)
1408	"	1872 (octobre-décembre)
1409	"	1873 (janvier-mars)
1410	"	1873 (avril-juin)
1411	"	1873 (juillet-septembre)
1412	"	1873 (octobre-décembre)
1413	"	1874 (janvier-mars)
1414	"	1874 (avril-août)
3 E 55/55	"	1874 (septembre-décembre)
56	"	1875 (janvier-avril)
57	"	1875 (mai-septembre)
58	"	1875 (octobre-décembre)
59	"	1876 (janvier-mars)
60	"	1876 (avril-août)
61	"	1876 (septembre-décembre)
62	"	1877 (janvier-mars)
63	"	1877 (avril-août)
64	"	1877 (septembre-décembre)
65	"	1878 (janvier-mars)
66	"	1878 (avril-août)
67	"	1878 (septembre-décembre)
68	"	1879 (janvier-mai)
69	"	1879 (juin-décembre)
70	"	1880 (janvier-avril)
71	"	1880 (mai-août)
72	"	1880 (septembre-décembre)
73	"	1881 (janvier-mars)
74	"	1881 (avril-juillet)
75	"	1881 (août-décembre)
		1882 (janvier-22 mars)
76	MATHIEU (Francis)	
77	"	1882 (22 mars-juillet)
78	"	1882 (août-décembre)
79	"	1883 (janvier-avril)
80	"	1883 (mai-septembre)
81	"	1883 (octobre-décembre)
82	"	1884 (janvier-avril)
83	"	1884 (mai-juillet)
84	"	1884 (août-décembre)
85	"	1885 (janvier-mars)
		1885 (avril-août)
86	PASQUIGNON (Emile)	
87	"	1885 (septembre-décembre)
88	"	1886 (janvier-avril)
89	"	1886 (mai-août)
90	"	1886 (septembre-décembre)
91	"	1887 (janvier-mars)
92	"	1887 (avril-juin)
93	"	1887 (juillet-décembre)
94	"	1888 (janvier-avril)
95	"	1888 (mai-septembre)
96	"	1888 (octobre-décembre)
97	"	1889 (janvier-avril)
		1889 (mai-octobre)
98	LEDOUX (Henri)	
99	"	1889 (novembre, décembre)-1890
100	"	(janvier-avril)
101	"	1890 (mai-septembre)
102	"	1890 (octobre-décembre)
103	"	1891 (janvier-mai)
		1891 (juin-août)
		1891 (septembre-décembre)

3 E 55/104	LEDOUX (Henri)	
105	"	1892 (janvier-avril)
106	"	1892 (mai-septembre)
107	"	1892 (octobre-décembre)
108	"	1893 (janvier-avril)
109	"	1893 (mai-août)
110	"	1893 (septembre-décembre)
111	"	1894 (janvier-mars)
112	"	1894 (mai-août)
113	"	1894 (septembre-décembre)
114	"	1895 (janvier-mars)
115	"	1895 (avril-juin)
116	"	1895 (juillet-septembre)
117	"	1895 (octobre-décembre)
118	"	1896 (janvier-mars)
119	"	1896 (avril-juillet)
120	"	1896 (août-décembre)
121	"	1897 (janvier-avril)
122	"	1897 (mai-août)
123	"	1897 (septembre-décembre)
124	"	1898 (janvier-juin)
125	"	1898 (juillet-décembre)
126	"	1899 (janvier-avril)
127	"	1899 (mai-août)
		1899 (septembre-décembre)

3 E 48/1415	BAUDOT (Jacques Vincent)	
1416	"	an V, an VI
1417	"	an VII
1418	"	an VIII
1419	"	an IX
1420	"	an X
1421	"	an XI
1422	"	an XII
1423	"	an XIII
1424	"	1806
1425	"	1807
1426	"	1808
1427	"	1809
1428	"	1810 (janvier-juin)
1429	"	1810 (juillet-décembre)
1430	"	1811
1431	"	1812
1432	"	1813
1433	"	1814
1434	"	1815
1435	"	1816
1436	"	1817
		1818 (janvier-16 août)

3 E 55/39	DELAGRANGE (Louis Pierre)	
40	"	1823
41	"	1824
42	"	1825
43	"	1826
44	"	1827
45	"	1828
46	"	1829
47	"	1830
48	"	1833
49	"	1834
50	"	1835
		1836-1837 (janvier-9 juillet)

3 E 48/1437	TOUTÉE (Antoine Romain)	
1438	"	1837 (17 juillet-décembre)-1838
		1839





3 E 48/1496

GUILLET (Michel Antoine)

1497

" "

1498

" "

1499

" "

1500

" "

1501

" "

1502

" "

1503/1

" "

1503/2

" "

1872 (janvier-mars)

1872 (avril-juin)

1872 (juillet-septembre)

1872 (octobre-décembre)

1873 (janvier-mars)

1873 (avril-septembre)

1873 (octobre-décembre)

1874 (janvier-juin)

1874 (juillet-décembre)

1504

FÈBVRE (Jean Edmond Carolus)

1505

" " "

1506

" " "

1507

" " "

1508

" " "

1509

" " "

1510

" " "

1511

" " "

1512

" " "

1513

" " "

1514

" " "

1515

" " "

1516

" " "

1517

" " "

1518

" " "

1519

" " "

1520

" " "

1521

" " "

1522

" " "

1523

" " "

1524

" " "

1525

" " "

1526

" " "

1527

" " "

1528

" " "

1529

" " "

1530

" " "

1531

" " "

1532

" " "

1533

" " "

1534

" " "

1535

" " "

1536

" " "

1537

" " "

1538

" " "

1539

" " "

1540

" " "

1541

" " "

1542

" " "

1543

" " "

1544

" " "

1545

" " "

1546

" " "

1547

" " "

1548

" " "

1549

" " "

1875 (janvier-mars)

1875 (avril-juillet)

1875 (août-décembre)

1876 (janvier-mars)

1876 (avril-août)

1876 (septembre-décembre)

1877 (janvier-mars)

1877 (avril, mai)

1877 (juin-septembre)

1877 (octobre-décembre)

1878 (janvier-mai)

1878 (juin-octobre)

1878 (novembre, décembre)

1879 (janvier-avril)

1879 (mai-septembre)

1879 (octobre-décembre)

1880 (janvier-juin)

1880 (juillet-décembre)

1881 (janvier-avril)

1881 (mai-août)

1881 (septembre-décembre)

1882 (janvier-avril)

1882 (mai-septembre)

1882 (octobre-décembre)

1883 (janvier-mars)

1883 (avril-août)

1883 (septembre-décembre)

1884 (janvier-mars)

1884 (avril-août)

1884 (septembre-décembre)

1885 (janvier-mars)

1885 (avril-juin)

1885 (juillet-septembre)

1885 (octobre-décembre)

1886 (janvier-avril)

1886 (mai-août)

1886 (septembre-décembre)

1887 (janvier-avril)

1887 (mai-août)

1887 (septembre-décembre)

1888 (janvier-mai)

1888 (juin-décembre)

1889 (janvier-juin)

1889 (juillet-décembre)

1890 (janvier-avril)

1890 (mai-août)

3 E 55/128

CIRODDE (Pierre Auguste)

129

" "

130

" "

131

" "

132

" "

133

" "

1890 (septembre-décembre)

1891 (janvier-juin)

1891 (juillet-décembre)

1892 (janvier-juin)

1892 (juillet-décembre)

1893 (janvier-juin)

3 E 55/134	CIRODDE (Pierre Auguste)	
135	"	1893 (juillet-décembre)
136	"	1894 (janvier-juin)
137	"	1894 (juillet-décembre)
138	"	1895 (janvier-avril)
139	"	1895 (mai-juillet)
140	"	1895 (août-décembre)
141	"	1896 (janvier-mars)
142	"	1896 (avril-juillet)
143	"	1896 (août-décembre)
144	"	1897 (janvier-mai)
145	"	1897 (juin-décembre)
146	"	1898 (janvier-juillet)
147	"	1898 (août-décembre)
148	"	1899 (janvier-juin)
149	"	1899 (juillet-décembre)
150	"	1900 (janvier-juin)
		1900 (juillet-décembre)

## TAZILLY (1)

3 E 56/755	DELAROCHE (Jean)	1654, 1657
------------	------------------	------------

## V

## VARZY

3 E 40/1	GUTTRON (Jacques François)	
2	"	1819, 1820
3	"	1821
4	"	1822
5	"	1823 (janvier-juin)
6	"	1823 (juillet-décembre)
7	"	1824
8	"	1825 (janvier-juin)
9	"	1825 (juillet-décembre)
10	"	1826
11	"	1827 (janvier-juin)
12	"	1827 (juillet-décembre)
13	"	1828 (janvier-juin)
14	"	1828 (juillet-décembre)
15	"	1829 (janvier-juin)
16	"	1829 (juillet-décembre)
17	"	1830 (janvier-juin)
18	"	1830 (juillet-décembre)
19	"	1831
20	"	1832
21	"	1833
22	"	1834 (janvier-juin)
23	"	1834 (juillet-décembre)
24	"	1835 (janvier-juin)
		1835 (juillet-décembre)

(1) Voir LANTY : 3 E 56/2-6.

3 E 40/25

## GUTTRON (Jacques François)

26	"	"	1836 (janvier-juin)
27	"	"	1836 (juillet-décembre)
28	"	"	1837 (janvier-juin)
29	"	"	1837 (juillet-décembre)
30	"	"	1838 (janvier-juin)
31	"	"	1838 (juillet-décembre)
32	"	"	1839
33	"	"	1840 (janvier-juin)
			1840 (juillet-décembre)

## DERVAULT (Jules Gabriel Frédéric)

34	"	"	1841 (janvier-mai)
35	"	"	1841 (juin-décembre)
36	"	"	1842 (janvier-mai)
37	"	"	1842 (juin-décembre)
38	"	"	1843 (janvier-juin)
39	"	"	1843 (juillet-décembre)
40	"	"	1844 (janvier-juin)
41	"	"	1844 (juillet-décembre)
42	"	"	1845 (janvier-mai)
43	"	"	1845 (juin-décembre)
44	"	"	1846 (janvier-juin)
45	"	"	1846 (juillet-décembre)
46	"	"	1847 (janvier-juin)
47	"	"	1847 (juillet-décembre)
48	"	"	1848 (janvier-juin)
49	"	"	1848 (juillet-décembre)
50	"	"	1849 (janvier-juin)
51	"	"	1849 (juillet-décembre)

## FROTIER (Christophe Paul) (1)

52	"	"	1820 (janvier-mai)
53	"	"	1820 (juin-décembre)
54	"	"	1821 (janvier-avril)
55	"	"	1821 (mai-décembre)
56	"	"	1822 (janvier-juin)
57	"	"	1822 (juillet-décembre)
58	"	"	1823 (janvier-juin)
59	"	"	1823 (juillet-décembre)
60	"	"	1824 (janvier-avril)
61	"	"	1824 (mai-décembre)
62	"	"	1825 (janvier-juillet)
63	"	"	1825 (août-décembre)
64	"	"	1826 (janvier-mai)
65	"	"	1826 (juin-décembre)
66	"	"	1827 (janvier-juin)
67	"	"	1827 (juillet-décembre)
68	"	"	1828 (janvier-avril)
69	"	"	1828 (mai-septembre)
70	"	"	1828 (octobre-décembre)
71	"	"	1829 (janvier-mai)
72	"	"	1829 (juin-décembre)
73	"	"	1830 (janvier-mai)
74	"	"	1830 (juin-décembre)
75	"	"	1831 (janvier-mai)
76	"	"	1831 (juin-décembre)
77	"	"	1832 (janvier-juin)
78	"	"	1832 (juillet-décembre)
79	"	"	1833 (janvier-juin)
80	"	"	1833 (juillet-décembre)
81	"	"	1834 (janvier-mai)
82	"	"	1834 (juin-novembre)

(1) Voir début des minutes VARZY : 3 E 28/361.

3 E 40/83

LALLEMANT (Gustave Jean-Baptiste)

84  
85  
86  
87  
88  
89  
90  
91  
92  
93  
94  
95  
96  
97"  
"  
"  
"  
"  
"  
"  
"  
"  
"  
"  
"  
"  
"1834 (décembre)-1835 (janvier-avril)  
1835 (mai-décembre)  
1836 (janvier-mai)  
1836 (juin-décembre)  
1837 (janvier-mai)  
1837 (juin-décembre)  
1838 (janvier-avril)  
1838 (mai-septembre)  
1838 (octobre-décembre)  
1839 (janvier-avril)  
1839 (mai-septembre)  
1839 (octobre-décembre)  
1840 (janvier, février)  
1840 (mars-juin)  
1840 (juillet-décembre)-1841 (6 janvier)

GABUET (Jean-Baptiste Martin)

98  
99  
100  
101  
102  
103  
104  
105  
106  
107  
108  
109  
110  
111  
112  
113"  
"  
"  
"  
"  
"  
"  
"  
"  
"  
"  
"  
"  
"  
"  
"1841 (6 janvier-mai)  
1841 (juin-décembre)  
1842 (janvier-avril)  
1842 (mai-décembre)  
1843 (janvier-mai)  
1843 (juin-décembre)  
1844 (janvier-juin)  
1844 (juillet-décembre)  
1845 (janvier-mai)  
1845 (juin-décembre)  
1846 (janvier-juin)  
1846 (juillet-décembre)  
1847 (janvier-mai)  
1847 (juin-décembre)  
1848  
1849

LANGELLÉ (Edme Désiré)

114  
115  
116  
117  
118  
119  
120  
121  
122  
123  
124  
125  
126  
127  
128  
129  
130  
131  
132  
133  
134  
135  
136  
137  
138  
139  
140  
141  
142  
143"  
"  
"  
"  
"  
"  
"  
"  
"  
"  
"  
"  
"  
"  
"  
"  
"  
"  
"  
"  
"  
"  
"  
"  
"  
"  
"  
"  
"  
"1823 (janvier-avril)  
1823 (mai-juillet)  
1823 (août-décembre)  
1824 (janvier-avril)  
1824 (mai-septembre)  
1824 (octobre-décembre)  
1825 (janvier-juin)  
1825 (juillet-décembre)  
1826 (janvier-juin)  
1826 (juillet-décembre)  
1827 (janvier-juin)  
1827 (juillet-décembre)  
1828 (janvier-juin)  
1828 (juillet-décembre)  
1829 (janvier-juin)  
1829 (juillet-décembre)  
1830 (janvier-mai)  
1830 (juin-décembre)  
1831 (janvier-avril)  
1831 (mai-décembre)  
1832 (janvier-mai)  
1832 (juin-décembre)  
1833 (janvier-mai)  
1833 (juin-décembre)  
1834 (janvier-avril)  
1834 (mai-décembre)  
1835 (janvier-juin)  
1835 (juillet-décembre)  
1836 (janvier-juin)  
1836 (juillet-décembre)



3 E 40/144

## LANGELLÉ (Edme Désiré)

145	"	"	1837 (janvier-mai)
146	"	"	1837 (juin-décembre)
147	"	"	1838 (janvier-mai)
148	"	"	1838 (juin-décembre)
149	"	"	1839 (janvier-avril)
150	"	"	1839 (mai-août)
151	"	"	1839 (septembre-décembre)
152	"	"	1840 (janvier, février)
			1840 (mars-14 juin)

153

## LETRESCHÉ (Charles Etienne)

154	"	"	1840 (18 juin-décembre)
155	"	"	1841 (janvier-mars)
156	"	"	1841 (avril-juillet)
157	"	"	1841 (août-décembre)
158	"	"	1842 (janvier-mars)
159	"	"	1842 (avril-août)
160	"	"	1842 (septembre-décembre)
161	"	"	1843 (janvier-mars)
162	"	"	1843 (avril-juin)
163	"	"	1843 (juillet-décembre)
164	"	"	1844 (janvier-juin)
165	"	"	1844 (juillet-décembre)
166	"	"	1845 (janvier-mai)
167	"	"	1845 (juin-décembre)
168	"	"	1846 (janvier-avril)
			1846 (mai-24 octobre)

169

## GOURGEOIS (Alexandre Jean-Baptiste)

170	"	"	1846 (25 octobre-décembre)-1847
171	"	"	(janvier, février)
172	"	"	1847 (mars-juin)
173	"	"	1847 (juillet-décembre)
174	"	"	1848 (janvier-mai)
175	"	"	1848 (juin-décembre)
176	"	"	1849 (janvier-juin)
177	"	"	1849 (juillet-décembre)
178	"	"	1850 (janvier-mai)
179	"	"	1850 (juin-décembre)
180	"	"	1851 (janvier-juin)
181	"	"	1851 (juillet-décembre)
182	"	"	1852 (janvier-juin)
			1852 (juillet-décembre)
			1853 (janvier-6 mars)

183

## TENAILLE (Siméon Edme Alexandre)

184	"	"	1853 (10 mars-juillet)
185	"	"	1853 (août-décembre)
186	"	"	1854 (janvier-mai)
187	"	"	1854 (juin-décembre)
188	"	"	1855 (janvier-juin)
189	"	"	1855 (juillet-décembre)
190	"	"	1856 (janvier-mai)
191	"	"	1856 (juin-décembre)
192	"	"	1857 (janvier-mai)
193	"	"	1857 (juin-décembre)
194	"	"	1858
			1859 (janvier-26 juillet)

195

## LÉGER (Léon)

196	"	"	1859 (30 juillet-décembre)
197	"	"	1860 (janvier-juin)
198	"	"	1860 (juillet-décembre)
199	"	"	1861
			1862 (janvier-23 avril)

## VAUCLAIX

3 E 37/169	BONAMOUR (François) (répertoire* : 1731-1762)	1731-1735
170	" "	1736-1740
171	" "	1741-1744
172	" "	1745-1748
173	" "	1749-1751
174	" "	1752-1755
175	" "	1756-1761
3 E 52/515	CHRÉTIEN (Antoine)	1760, 1762-1764
516	" "	1765, 1766, 1769
517	CHAMBON (Jean-Baptiste)	1773-1781
518	" "	1782-1788
519	" "	1789-1793
520	" "	an III-an VI
521	" "	an VII-an XI

## VIGNOL

3 E 48/1550	GARSAULT (Pierre)	1715-1724 (1)
1551	" "	1725-1732
1552	" "	1733-1741
1553	" "	1742-1749
1554	" "	1750-1758

## VILLIERS-SUR-YONNE

3 E 48/1555	GAUDÉ (Pierre)	1654 (31 décembre), 1664 (19 mai)
-------------	----------------	-----------------------------------

---

(1) En mauvais état.

# CARTE DES RÉSIDENCES

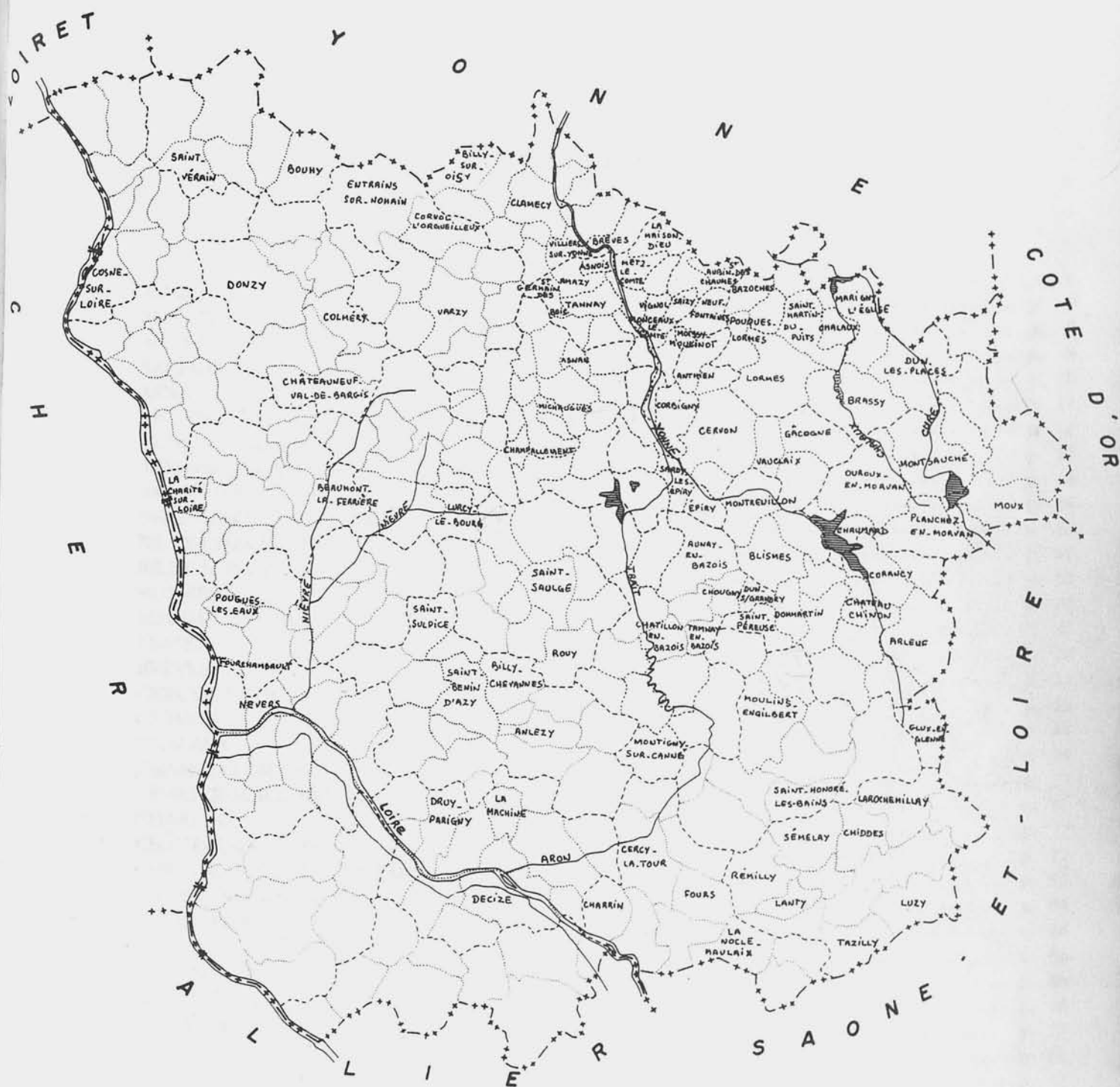

## INDEX DES RÉSIDENCES

AMAZY .....	p. 9
ANLEZY .....	p. 9
ANTHIEN .....	p. 9
ARLEUF .....	p. 10
ASNAN .....	p. 11
ASNOIS .....	p. 12
AUNAY-EN-BAZOIS .....	p. 13
AZY (commune de SAINT-BENIN-D'AZY) .....	p. 16
BAZOCHES .....	p. 16
BEAUMONT-LA-FERRIÈRE .....	p. 16
BILLY-CHEVANNES .....	p. 17
BILLY-SUR-OISY .....	p. 18
BLISMES .....	p. 20
BOUHY .....	p. 20
BRASSY .....	p. 20
BRÈVES .....	p. 21
CERCY-LA-TOUR .....	p. 22
CERVON .....	p. 24
CHALAUX .....	p. 24
CHAMPALLEMENT .....	p. 25
CHARITÉ-SUR-LOIRE (LA) .....	p. 25
CHARRIN .....	p. 32
CHÂTEAU-CHINON .....	p. 32
CHÂTEAUNEUF-VAL-DE-BARGIS .....	p. 53
CHÂTILLON-EN-BAZOIS .....	p. 54
CHAUMARD .....	p. 66
CHIDDES .....	p. 66
CHOUGNY .....	p. 66
CLAMECY .....	p. 66
COLMÉRY .....	p. 77
CORANCY .....	p. 82
CORBIGNY .....	p. 82
CORVOL-L'ORGUEILLEUX .....	p. 92
COSNE-SUR-LOIRE .....	p. 93
DECIZE .....	p. 102
DOMMARTIN .....	p. 120
DONZY .....	p. 120
DRUY-PARIGNY .....	p. 131
DUN-LES-PLACES .....	p. 132
DUN-SUR-GRANDRY .....	p. 134



ENTRAINS-SUR-NOHAIN .....	p. 134
ÉPIRY .....	p. 140
FOURCHAMBAULT .....	p. 140
FOURS .....	p. 141
GÂCOGNE .....	p. 144
GLUX-EN-GLENNE .....	p. 145
LANTY .....	p. 145
LAROCHEMILLAY .....	p. 145
LORMES .....	p. 149
LURCY-LE-BOURG .....	p. 158
LUZY .....	p. 158
MACHINE (LA) .....	p. 167
MAISON-DIEU (LA) .....	p. 170
MARIGNY-L'ÉGLISE .....	p. 171
METZ-LE-COMTE .....	p. 172
MICHAUGUES .....	p. 173
MOISSY-MOULINOT .....	p. 173
MONCEAUX-LE-COMTE .....	p. 173
MONTIGNY (commune de POUQUES-LORMES) .....	p. 177
MONTIGNY-SUR-CANNE .....	p. 177
MONTREUILLON .....	p. 177
MONTSAUCHE .....	p. 180
MOULINS-ENGILBERT .....	p. 183
MOUX .....	p. 189
NEUFFONTAINES .....	p. 193
NEVERS .....	p. 196
NOCLE-MAULAIX (LA) .....	p. 223
OUROUX-EN-MORVAN .....	p. 225
PLANCHEZ-EN-MORVAN .....	p. 227
POUGUES-LES-EAUX .....	p. 228
POUQUES-LORMES .....	p. 232
POUSSIGNOL-BLISMES (commune de BLISMES) .....	p. 232
RÉMILLY .....	p. 235
ROUY .....	p. 235
SAINT-AUBIN-DES-CHAUMES .....	p. 236
SAINT-BENIN-D'AZY .....	p. 236
SAINT-GERMAIN-DES-BOIS .....	p. 240
SAINT-HONORÉ-LES-BAINS .....	p. 240
SAINT-MARTIN-DU-PUITS .....	p. 240
SAINT-PÉREUSE .....	p. 241
SAINT-SAULGE .....	p. 241
SAINT-SULPICE .....	p. 243
SAINT-VÉRAIN .....	p. 245
SAIZY .....	p. 246
SARDY-LÈS-ÉPIRY .....	p. 247
SÉMELAY .....	p. 247
TAMNAY-EN-BAZOIS .....	p. 247
TANNAY .....	p. 247
TAZILLY .....	p. 258
VARZY .....	p. 258
VAUCLAIX .....	p. 262
VIGNOL .....	p. 262
VILLIERS-SUR-YONNE .....	p. 262

## INDEX DES NOTAIRES

### A

ACHET (François Alphonse), Druy-Parigny : 3 E 46/18 (1835-1837) .....	p. 132
ADNOT (Germain Jean-Marie), Moux : 3 E 38/811, 1116-1139 (1892-1907) .....	p. 191, 192
ALLOURY (Joseph), Châtillon-en-Bazois : 3 E 41/812-824 (1833-1842) .....	p. 65
ANDRIOT (Gilbert Henry), Luzy : 3 E 56/403-473 (1874-1890) .....	p. 161
ANGINIOT (Philippe Martin), Clamecy : 3 E 48/338-365 (1830-1845) .....	p. 68
ANGINIOT (Pierre), Clamecy : 3 E 48/301-337 (1789-1830) et 3 E 55/1-4 (1811-1815) .....	p. 67
ARBELAT (Gabriel), Charrin : 3 E 39/5 (an III-an VIII) .....	p. 32
ARDOIN (François Silvain), La Charité-sur-Loire : 3 E 47/323-346 (1872-1881) .....	p. 29
AUBERY (Louis), Corbigny : 3 E 52/447, 478-507 (1882-1896) .....	p. 90-92
AUCLAIR (Louis), Colméry : 3 E 49/86-89 (1836-1838) .....	p. 77
AUVERT (Jules Achille), Moulins-Engilbert : 3 E 45/1 (1856-1859) .....	p. 183

### B

BACQUELIN (Michel <u>Antoine</u> ), Clamecy : 3 E 54/368-380 (1897-1900) .....	p. 77
BALANDREAU (Jacques), Ouroux-en-Morvan : 3 E 37/164-168 (1784-1793) .....	p. 225
BALLARD, Rémillly : 3 E 56/755 (1754) .....	p. 235
BALLARD (Jacques), Luzy : 3 E 56/716 (1689-1704) .....	p. 158
BARCE (Claude), Tannay : 3 E 48/1066-1073 (1691-1745) .....	p. 247
BARCE (Lazare I), Tannay : 3 E 48/1063 (1581-1641) .....	p. 247
BARCE (Lazare II), Tannay : 3 E 48/1064, 1065 (1652-1682) .....	p. 247
BAREAU (Hugues Antoine), Nevers : 3 E 62/1-71 (1774-1818) .....	p. 207
BARTHOLOMIER (Pierre), Luzy : 3 E 56/716 (1593) .....	p. 158
BASSY (Henri), Planchez-en-Morvan : 3 E 42/473-480 (1853-1872) .....	p. 227
BAUDOT (Gabriel), Tannay : 3 E 48/1127 (1701-1716) .....	p. 249
BAUDOT (Jacques), Tannay : 3 E 48/1128 (1724-1753) .....	p. 249
BAUDOT (Jacques Vincent), Tannay : 3 E 48/1415-1436 (an V-1818) .....	p. 255
BAUDOT (Vincent), Tannay : 3 E 48/1129 (1757-1768) .....	p. 249
BAUDRION (Denis), Luzy : 3 E 56/273, 274 (1701-1730) .....	p. 159
BAULT (Louis François), Saint-Saulge : 3 E 36/69-118 (1783-1824) .....	p. 242
BAYLE (Jean-Baptiste), Nevers : 3 E 63/589-620 (1896-1899) .....	p. 206
BAYON (Michel), Cercy-la-Tour : 3 E 51/33-36 (1846-1853) .....	p. 23
BAZENET (Claude Etienne), Lormes : 3 E 53/409, 426, 437-545 (1859-1878) .....	p. 154, 155
BEAUGONIN (Louis), Cercy-la-Tour : 3 E 51/80-111 (1891-1900) .....	p. 24
BÉCHARD (Gabriel Jacques), Cosne-sur-Loire : 3 E 43/37-93 (1777-1817) .....	p. 94
BÉLIARD, Châtillon-en-Bazois : 3 E 41/150 (1640-1667) .....	p. 54
BELIN (Jean), Luzy : 3 E 56/289-299 (1751-1790) .....	p. 159
BELIN (Nicolas), Château-Chinon : 3 E 38/64 (1610-1648) .....	p. 32
BELLET (Annet), Larochemillay : 3 E 56/227 (1785-an III) .....	p. 149

- BELLEVAULT (Balthazar), Châtillon-en-Bazois : 3 E 41/151, 152 (1650-1674) ..... p. 54
- BENOIST (Philippe Emile), Ouroux-en-Morvan : 3 E 38/872-881, 932 (1850-1860) ..... p. 226
- BERGERET (Claude), Château-Chinon : 3 E 38/91-98 (1646-1680) ..... p. 32
- BERT (Charles Constant), Donzy : 3 E 49/454 (1882-1889) et 3 E 64/360-403 (1882-1890) ..... p. 122, 124
- BERTHIER (Christophe), Tannay : 3 E 48/1202-1217 (1771-an VII) ..... p. 250
- BERTIN (Jean Gabriel), Nevers : 3 E 63/11-57 (an IV-1822) ..... p. 196
- BERTON, Corvol-l'Orgueilleux : 3 E 54/454 (1896-1897) ..... p. 93
- BERTRAND (Edouard), Larochemillay : 3 E 56/26-80 (1781-1824) ..... p. 145
- BERTRAND (Léopold), Larochemillay : 3 E 56/112-149 (1856-1874) ..... p. 147
- BERTRAND (Paul François Marie), La Rochemillay : 3 E 56/81-111 (1826-1856) ..... p. 146
- BERTRAND (René I), Larochemillay : 3 E 56/12-14 (1680-1744) ..... p. 145
- BERTRAND (René II), Larochemillay : 3 E 56/15-25 (1742-1791) ..... p. 145
- BESOU (Guillaume), Amazy : 3 E 48/2-12 (1703-1753) ..... p. 9
- BESOU (Robert), Amazy : 3 E 48/1 (1679-1702) ..... p. 9
- BEZAVE (François Eléonor), Saizy : 3 E 48/1036 (1703-1734) ..... p. 246
- BEZAVE (Jean), Saizy : 3 E 48/1036-1048 (1741-1784) ..... p. 246
- BEZOU (Michel), Tannay : 3 E 48/1167, 1168 (1764-1770) ..... p. 249
- BEZOU (Michel I), Amazy : 3 E 48/13-20 (1753-1781) ..... p. 9
- BEZOU (Michel II), Amazy : 3 E 48/21 (1790-an VI) ..... p. 9
- BEZOU (Michel André Hippolyte), Tannay : 3 E 48/1281-1323 (1833-1849) ..... p. 251
- BIDAN (Claude), Asnois : 3 E 48/128-130 (1650-1697) ..... p. 12
- BIDAN (Jehan), Asnois : 3 E 48/131 (1698-1705) ..... p. 13
- BILLARDON (Edme), Moissy-Moulinot : 3 E 48/669-676 (1616-1648) ..... p. 173
- BILLAUEL (Jean Jules), Billy-sur-Oisy : 3 E 54/1-16 (1829-1845) ..... p. 18
- BILLIARD (Nicolas François Camille), Corbigny : 3 E 52/76, 109-122 (1861-1866) ..... p. 83, 84
- BLAGNY (Charles Henri), Moux : 3 E 38/751, 811, 1108-1115 (1890-1892) ..... p. 189, 191, 192
- BLANDIN (François), Château-Chinon : 3 E 38/115, 116 (1739-1752) ..... p. 33
- BLONDAT (Guillaume Gabriel), Decize : 3 E 39/220-237 (1786-1814) ..... p. 108
- BLONDAT (Pierre), Decize : 3 E 39/220, 238-247 (1814-1823) ..... p. 108, 109
- BOILEAU (Prosper), Donzy : 3 E 64/82, 157-229 (1882-1893) ..... p. 128, 130
- BOILLERAULT (Edouard Alexandre Jean), Château-Chinon : 3 E 42/76, 114-140 (1831-1841) ..... p. 46
- BOIVIN (Jean-Baptiste), Château-Chinon : 3 E 38/193-201 (1775-1791) ..... p. 34
- BOIZEAU (Lazare), Rouy : 3 E 36/2-13 (1750-1786) ..... p. 235
- BOIZOT (Philippe), Tannay : 3 E 48/1089 (1616-1668) ..... p. 248
- BONAMOUR (André), Montreuillon : 3 E 37/19-22 (1782-an IV) ..... p. 178
- BONAMOUR (François), Vauclaux : 3 E 37/169-175 (1731-1762) ..... p. 262
- BONAMOUR (Joseph), Montreuillon : 3 E 37/2-7 (1718-1748) ..... p. 177
- BONEAULT (Didier), Saint-Honoré-les-Bains : 3 E 56/732-739 (1658-1687) ..... p. 240
- BONEAULT (Léonard), Saint-Honoré-les-Bains : 3 E 56/717-731 (1613-1654) ..... p. 240
- BONEAULT (Toussaint), Sémelay : 3 E 56/740, 741 (1552-1613) ..... p. 247
- BONIARD (Jean-Baptiste), Brèves : 3 E 48/163, 164 (1823-1828) ..... p. 21
- BONNEAU (Claude I), Sémelay : 3 E 56/743-746 (1700-1717) ..... p. 247
- BONNEAU (Claude II), Sémelay : 3 E 56/747-754 (1760-1790) ..... p. 247
- BONNEAU (Ponthus), Sémelay : 3 E 56/742 (1671-1694) ..... p. 247
- BONNET (Gustave), Colméry : 3 E 49/205-223 (1864-1868) ..... p. 79
- BOUCHARD (Benoît), Corvol-l'Orgueilleux : 3 E 54/427-453 (1863-1896) et  
Entrains-sur-Nohain : 3 E 44/126 (1886-1887), intérim de l'étude ..... p. 93, 139
- BOUDIN (Edme), La Charité-sur-Loire : 3 E 47/264-289 (1845-1854) ..... p. 28
- BOULLYER (Gilbert), La Nocle-Maulaix : 3 E 60/199-201 (1723-1760) ..... p. 223
- BOULU (Jean Chrisostome), Luzy : 3 E 56/529-578 (1785-1817) ..... p. 164
- BOULU (Marie Guillaume Jean Chrisostome), Luzy : 3 E 56/530, 579-601 (1817-1827) ..... p. 164, 165
- BOUQUEROT (Etienne François), Asnan : 3 E 48/100-122 (1756-an XIII) ..... p. 12
- BOUQUEROT (Etienne François), Clamecy : 3 E 48/251, 278-298 (1828-1850) ..... p. 66, 67
- BOUQUEROT (Jean), Clamecy : 3 E 48/251-277 (1780-1827) ..... p. 66
- BOUQUILLARD (Gabriel Augustin), Nevers : 3 E 62/98, 107-336 (1834-1874) ..... p. 212
- BOUQUILLARD (Henry), Nevers : 3 E 62/308, 337-385 (1874-1880) et  
Pougues-les-Eaux : 3 E 57/17 (1879), intérim de l'étude ..... p. 215, 216, 228
- BOURCIER (Osiris Amaranthe Oscar de Rosenthal), La Nocle-Maulaix : 3 E 60/266-284 (1877-1884) ..... p. 224
- BOURDILLAT (Pascal), Marigny-l'Église : 3 E 53/630 (1776-1779) ..... p. 171



BOURDILLAT (Pierre), Marigny-l'Église : 3 E 53/628, 629 (1744-1759) .....	p. 171
BOURSIER (Hippolyte), Fours : 3 E 60/69-98 (1873-1880) .....	p. 142
BOUSSARD (Edme), Saint-Martin-du-Puits : 3 E 53/689-695 (1757-1778) .....	p. 241
BOUSSARD (Jean), Marigny-l'Église : 3 E 53/627 (1723-1762) .....	p. 171
BOUSSARD (Pierre), Marigny-l'Église : 3 E 53/624-626 (1691-1723) .....	p. 171
BRAULT (Guillaume Jules Paul), La Machine : 3 E 46/25, 56-66 (1861-1867) .....	p. 167, 168
BREDEAU (Pierre), Tannay : 3 E 48/1096-1101 (1652-1707) .....	p. 248
BRENIER (Pierre), Fours : 3 E 60/11-36 (1847-1860) .....	p. 141
BRET (Jehan), Châtillon-en-Bazois : 3 E 41/154 (1693-1711) .....	p. 54
BRETON (Alphonse), Decize : 3 E 39/305 (1883) et 3 E 65/181-274 (1883-1899) .....	p. 110, 112
BRETON (Gabriel), Decize : 3 E 39/305-398 (1847-1882) .....	p. 110
BRIAND (Raymond Charles), Billy-sur-Oisy : 3 E 54/64-119 (1893-1925) .....	p. 19
BROTIER (François), Tannay : 3 E 48/1116-1118 (1710-1731) .....	p. 248
BROTIER (Gabriel), Tannay : 3 E 48/1119 (1742-1761) .....	p. 249
BROTIER (Philbert), Tannay : 3 E 48/1218-1236 (1774-an IX) .....	p. 250
BROTIER (Pierre), Tannay : 3 E 48/1102-1115 (1655-1710) .....	p. 248
BRUANDET (Jacques), Château-Chinon : 3 E 38/133-138 (1739-1754) .....	p. 33
BUREAU (Philippe), Arleuf : 3 E 38/29-31 (1692-1727) .....	p. 10
BUSSY (Thomas), Marigny-l'Église : 3 E 53/631-662 (1776-1829) .....	p. 171
BUTEAU (Jean), Arleuf : 3 E 38/14-28 (1656-1704) .....	p. 10
BUTEAU (Philibert), Château-Chinon : 3 E 38/192 (1775-1780) .....	p. 34

## C

CAHOUE (Jean Léger), Montreuillon : 3 E 37/52-81 (1813-1842) .....	p. 178
CAHOUE (Marie Henri), Montreuillon : 3 E 37/82-120, 122 (1842-1880) .....	p. 179
CAILLET (Sébastien Emile), Luzy : 3 E 56/602, 644-715 (1864-1889) .....	p. 165, 166
CAMUSAT (Elie), Lormes : 3 E 53/238-241 (1791-an XII) .....	p. 151
CAMUSAT (Elie, le Jeune), Lormes : 3 E 53/234-237 (1775-1791) .....	p. 151
CAMUZAT (Antoine), Neuffontaines : 3 E 48/883-902 (1767-1807) .....	p. 193
CAMUZAT (Jean), Lormes : 3 E 53/165-170 (1740-1757) .....	p. 150
CARNAT (François), La Nocle-Maulaix : 3 E 60/202-207 (1831-1845) .....	p. 223
CARRÉ (Augustin Théophile), Clamecy : 3 E 54/281-367 (1877-1897) .....	p. 75
CARRÉ (Claude), Rouy : 3 E 36/28-31 (1787-an XIII) .....	p. 235
CHAIX (Nicolas François), Cercy-la-Tour : 3 E 51/1, 2 (an VI-an XIII) .....	p. 22
CHALURAYNE (Claude), Metz-le-Comte : 3 E 48/624-630 (1708-1751) .....	p. 172
CHALURAYNE (Jean-Baptiste), Metz-le-Comte : 3 E 48/631-633 (1751-1786) .....	p. 172
CHALURAYNE DE LISLE (Claude), Metz-le-Comte : 3 E 48/622, 623 (1677-1708) .....	p. 172
CHAMBON (Jean-Baptiste), Vauclaux : 3 E 52/517-521 (1773-an XI) .....	p. 262
CHAMPRIAT (Révérien), Champallement : 3 E 48/245 (1763-1767) .....	p. 25
CHARLES (Mathurin), Châtillon-en-Bazois : 3 E 41/800-811 (1821-1833) .....	p. 65
CHARPIN (Alexis), Decize : 3 E 39/220, 248-264 (1823-1831) .....	p. 108, 109
CHARPIN (Jean-Marie), Cercy-la-Tour : 3 E 51/3-15 (an IX-1828) .....	p. 22
CHICAUD (Félix Henry), Donzy : 3 E 49/320, 405-453 (1853-1859) .....	p. 120, 122
CHOUET (Hubert François), Corbigny : 3 E 52/56-75 (1835-1848) .....	p. 83
CHRÉTIEN (Antoine), Vauclaux : 3 E 52/515, 516 (1760-1769) .....	p. 262
CIRODDE (Pierre Auguste), Tannay : 3 E 55/128-150 (1890-1900) .....	p. 257
CLÉMENT (François), Dun-sur-Grandry : 3 E 42/457 (1786-an VII) .....	p. 134
CLÉMENT (Lazare), Glux-en-Glenne : 3 E 56/1 (1674-1681) .....	p. 145
CLIQUET (Claude), Tannay : 3 E 48/1141 (1736-1740) .....	p. 249
COGNY (Jean), Luzy : 3 E 56/490-499 (1781-1820) .....	p. 163
COINTE (Pierre Noël), Corbigny : 3 E 52/123, 181-224 (1882-1898) .....	p. 84, 85
COLAS (Gabriel), Château-Chinon : 3 E 42/114, 141-192 (1841-1859) .....	p. 46, 47
COLLENOT (Claude Pierre), Moux : 3 E 38/731-750 (1817-1837) .....	p. 189
COLLENOT (Jacques Jean), Moux : 3 E 38/718-730 (an VI-1817) .....	p. 189
COMMAILLE (Emery), Rouy : 3 E 36/1 (1749-1752) .....	p. 235
COMMAILLE (Hubert), Montigny-sur-Canne : 3 E 41/825-839 (1767-an XII) .....	p. 177
COMMUNAL (Jean-François), Luzy : 3 E 56/338, 347-362 (1841-1857) .....	p. 160
COMPIN (Antoine Hippolyte), Luzy : 3 E 56/500-518 (1820-1846) .....	p. 163



COMTE-ROCHAMBEAU (Jean Didier Alphonse), Château-Chinon : 3 E 38/283-301 (1827-1837) .....	p. 36
COMTE-ROCHAMBEAU (Sébastien François Xavier), Château-Chinon : 3 E 38/274-282 (1816-1827) .....	p. 36
CONNESTABLE (Charles Etienne), Aunay-en-Bazois : 3 E 41/25-44 (1808-1834) .....	p. 14
CONNESTABLE (François), Aunay-en-Bazois : 3 E 41/1-24 (1763-1807) .....	p. 13
CONQUIS (Michel), Decize : 3 E 39/192-207 (1780-1821) .....	p. 108
COPPIN (Pierre Louis Henri), Corbigny : 3 E 52/231-260 (1829-1848) .....	p. 86
COQUARD (Gustave), Château-Chinon : 3 E 38/332-390 (1863-1877) .....	p. 37
COQUILLE (Claude), Saint-Saulge : 3 E 36/59-62 (1767-1788) .....	p. 242
COQUILLE (Jean), Saint-Saulge : 3 E 36/37, 38 (1680-1707) .....	p. 241
COQUILLE (Joseph Agathe Adolphe), Château-Chinon : 3 E 38/526-551 (1835-1847) .....	p. 41
COQUILLE DE POUJEU (Léonard), Saint-Saulge : 3 E 36/39-58 (1710-1766) .....	p. 241
CORTET (Auguste), Fours : 3 E 60/10 (1846, 1847) .....	p. 141
CORTET (Claude Urbain), Planchez-en-Morvan : 3 E 42/473, 491-496 (1883-1892) .....	p. 227, 228
CORTET (François), Luzy : 3 E 56/235-239 (1685-1716) .....	p. 158
CORTET (Jean Antoine Bernard), Fours : 3 E 60/1 (1808-1818) .....	p. 141
CORTET (Jean-François), Lanty : 3 E 56/2-6 (1768-1792) .....	p. 145
CORTET (Jean-Pierre, l'Aîné), Lanty : 3 E 56/7 (1773-1779) .....	p. 145
COTTIN (Claude Philibert Hippolyte), Ouroux-en-Morvan : 3 E 38/871, 932 (1820-1850) .....	p. 226
COUAULT (Paul), Château-Chinon : 3 E 38/202-215 (1683-1746) .....	p. 34
COURAUD (François), Luzy : 3 E 56/300-337 (1778-1825) .....	p. 160
COUROT (Edme), Brèves : 3 E 48/208 (1852-1853) intérim de l'étude et Clamecy : 3 E 48/338/1, 366-429 (1845-1869) .....	p. 21, 68
COURSERON (Louis), Tannay : 3 E 48/1133-1140 (1726-1760) .....	p. 249
COURSIER (Barthélemy Louis Léon), Châteauneuf-Val-de-Bargis : 3 E 49/1-47 (1855-1875) .....	p. 53
COURTIAL (Louis), Montreuillon : 3 E 37/122-143 (1881-1891) .....	p. 180
COURTOIS (Pierre), Aunay-en-Bazois : 3 E 41/110-134 (1873-1898) .....	p. 15
CUZIN (Jean), Château-Chinon : 3 E 42/407, 456 (1899-1904) .....	p. 52, 53

## D

DANNERY (Jean-Jacques), Poussignol-Blismes : 3 E 38/930 (an V-an XII) .....	p. 232
DARDENNE (François Didier Amédée), Bouhy : 3 E 44/1-18 (1873-1895) .....	p. 20
DAUPHIN (Gilbert Henri), Nevers : 3 E 50/1-226 (1900-1921) .....	p. 217
DEBAISE (Ferdinand), Corbigny : 3 E 52/436 (1841, 1842) .....	p. 90
DEBOISSE (Antoine Nicolas), Château-Chinon : 3 E 42/382-406 (1861-1870) .....	p. 51
DEBOURGES (Joseph Edouard), La Machine : 3 E 46/25-55 (1845-1861) .....	p. 167
DEBRIE (Claude Armand), La Charité-sur-Loire : 3 E 47/264, 290-295 (1854-1857) .....	p. 28
DECRAI (Edmond III), Decize : 3 E 39/399 (1738-1756) .....	p. 113
DECRAI (Edmond IV), Decize : 3 E 39/399-402 (1756-1771) .....	p. 113
DECRAI (Edmond V), Decize : 3 E 39/403-448 (1772-1810) .....	p. 113
DECRAI (Etienne Anne Henry), Decize : 3 E 39/449-506 (1810-1840) .....	p. 114
DECRAI (Jean Charles), Decize : 3 E 39/507-548 (1840-1854) .....	p. 115
DÉFOSSÉ (Jean), Druy-Parigny : 3 E 46/10-17 (1822-1835) .....	p. 131
DÉFOSSÉ (Victor Louis Jean Jacques Gabriel Auguste Marie Marguerite), Monceaux-le-Comte : 3 E 48/798-820 (1857-1879) et 3 E 55/8-10 (1868, 1869) .....	p. 176
DEJUST (Louis Félix), Billy-sur-Oisy : 3 E 54/17-19 (1845-1847) .....	p. 18
DELAGRANGE (Louis Pierre), Tannay : 3 E 55/39-50 (1823-1837) .....	p. 255
DELAGRANGE (Pierre), Asnan : 3 E 48/123-127 (1771-1792) .....	p. 12
DELAGRANGE (Pierre), Lormes : 3 E 53/160-164 (1735-1757) .....	p. 149
DELAGRANGE-CHAUMAIL (Jean Alban), Lormes : 3 E 53/216-232 (1771-1816) .....	p. 151
DELAGRANGE D'URBIGNY (Charles Simon), Lormes : 3 E 53/195-201 (1774-an XI) .....	p. 150
DELAGRANGE D'URBIGNY (Simon), Lormes : 3 E 53/192-194 (1751-1773) .....	p. 150
DEALOGÉ (Pierre), Château-Chinon : 3 E 42/340, 347-381 (1832-1861) .....	p. 50
DELAROCHE (Jean), Tazilly : 3 E 56/755 (1654, 1657) .....	p. 258
DELINOTTE (J.), Lormes : 3 E 53/134 (1600-1605) .....	p. 149
DEMÉRU (Jean I), Larochemillay : 3 E 56/8 (1652) .....	p. 145
DEMÉRU (Jean II), Larochemillay : 3 E 56/9-11 (1667-1691) .....	p. 145
DEMONGEOT (Pierre), Moux : 3 E 38/751, 811, 869 (1888) .....	p. 189, 191, 192
DÉMOULIN (Honoré), Corvol-l'Orgueilleux : 3 E 54/419-426 (1858-1863) .....	p. 93

DENOË (Nicolas et Joseph), père et fils, Saint-Germain-des-Bois : 3 E 48/1035 (1609-1679) .....	p. 240
DEPERTHES (Jean-Baptiste), Arleuf : 3 E 38/32-40 (1697-1753) .....	p. 10
DERAIN (Jean), Larochemillay : 3 E 56/161-180 (1880-1892) .....	p. 148
DERAZOUT (François), Saint-Martin-du-Puits : 3 E 53/683-688 (1727-1757) .....	p. 240
DERVAULT (Jules Gabriel Frédéric), Varzy : 3 E 40/34-51 (1841-1849) .....	p. 259
DESJEUX (François Xavier), Neuffontaines : 3 E 48/903-940 (1832-1856) et 3 E 55/27-38 (1857-1863) .....	p. 193
DESMOLINS, Monceaux-le-Comte : 3 E 48/677 (1612-1620) .....	p. 173
DESMOLINS (Anthoine), Monceaux-le-Comte : 3 E 48/678, 679 (1622-1669) .....	p. 173
DESMOLINS (Claude I), Monceaux-le-Comte : 3 E 48/680 (1640-1669) .....	p. 173
DESMOLINS (Claude II), Monceaux-le-Comte : 3 E 48/684-688 (1694-1731) .....	p. 173
DESMOLINS (Claude III), Monceaux-le-Comte : 3 E 48/697-705 (1736-an III) .....	p. 174
DESMOLINS (Claude IV), Monceaux-le-Comte : 3 E 48/706 (1758-1762) .....	p. 174
DESMOLINS (Jacques I), Monceaux-le-Comte : 3 E 48/689-696 (1731-1756) .....	p. 174
DESMOLINS (Jacques II), Monceaux-le-Comte : 3 E 48/707-724 (1771-1825) .....	p. 174
DESMOLINS (Louis), Monceaux-le-Comte : 3 E 48/681, 682 (1651-1708) .....	p. 173
DESMOLINS (Paul), Lormes : 3 E 53/171-191 (1747-an VIII) .....	p. 150
DESMOLINS (Philibert), Château-Chinon : 3 E 38/486-525 (1814-1835) .....	p. 40
DESMOLINS (Pierre), Monceaux-le-Comte : 3 E 48/683 (1673-1683) .....	p. 173
DETRÉ (Jean), Château-Chinon : 3 E 38/257-273 (an II-1814) .....	p. 35
DEVAUCORET (Jean), Luzy : 3 E 56/275-288 (1718-1761) .....	p. 159
DEVOUCOUX (Claude), Château-Chinon : 3 E 38/451-460 (1734-1768) .....	p. 40
DEVOUCOUX (Claude Lazare), Château-Chinon : 3 E 38/186-191 (1807-1812) .....	p. 34
DEVOUCOUX (Lazare), Château-Chinon : 3 E 38/102-114 (1683-1739) .....	p. 33
DEVOUCOUX (Lazare Claude), Château-Chinon : 3 E 38/144-185 (1765-an XIV) .....	p. 33
DEVOUCOUX (Louis Emile), Corbigny : 3 E 52/376-392 (1882-1887) .....	p. 89
DIEUDONNÉ (Pierre), Châtillon-en-Bazois : 3 E 41/148 (1626-1644) .....	p. 54
DIGOY (Claude), Montsauche : 3 E 38/703-717 (1829-1862) .....	p. 180
DIJON (Etienne), Luzy : 3 E 56/716 (1611-1622) .....	p. 158
DONJEAN (Hugues Hippolyte), Decize : 3 E 39/68-127 (1821-1844) .....	p. 105
DOREAUT (François Marie), Michaugues : 3 E 48/667, 668 (1732-1751) .....	p. 173
DOUETTE (Pierre), Decize : 3 E 39/596 (an III-an V) .....	p. 108
DROUYN (François Xavier Antoine Denis), Château-Chinon : 3 E 42/314-339 (1813-1829) .....	p. 50
DUBOIS (Benjamin Eugène), Saint-Sulpice : 3 E 61/397, 401 (1907, 1908, 1913, 1914), intérim de l'étude .....	p. 245
DUBOSC, Chiddes : 3 E 56/755 (1626) .....	p. 66
DUBOSC (Pierre), Luzy : 3 E 56/228-234 (1653-1679) .....	p. 158
DUCRAY (Pierre Antoine), Château-Chinon : 3 E 38/391-449, 933-940 (1877-1891) .....	p. 38
DUFOUR (Jean Denis), Château-Chinon : 3 E 38/461, 462 (1769-1782) .....	p. 40
DUJEU (Jean-Louis Alphonse), Brèves : 3 E 48/209-212 (1853-1856) .....	p. 21
DUMARCAY (Henri), Corbigny : 3 E 52/225-230 (1898-1899) .....	p. 86
DUMAREST (Jean), Châtillon-en-Bazois : 3 E 41/176-185 (1834-1841) .....	p. 55
DUMINY (Edmond Marie), Cosne-sur-Loire : 3 E 43/304-320 (1872-1877) .....	p. 98
DUMONT (Jean-François), Decize : 3 E 39/214-219 (1762-1786) .....	p. 108
DUMONT-MILLET (Antoine Jean), Decize : 3 E 39/208-212 (1782-an X) .....	p. 108
DUPRÉ (Antoine), Tannay : 3 E 48/1120 (1699-1712) .....	p. 249
DUPREY (Henri), Châtillon-en-Bazois : 3 E 41/695-745 (1882-1896) .....	p. 63
DURAND, Rémilly : 3 E 56/755 (1649) .....	p. 235
DURAND (Edme Hippolyte), Corbigny : 3 E 52/447, 468, 507 (1874-1876) .....	p. 90-92
DURAND (Pierre), Saint-Martin-du-Puits : 3 E 53/681, 682 (1678-1711) .....	p. 240
DURAND-MORIMBAUD (Claude François), Anlezy : 3 E 39/1-4 (an IV-1813) .....	p. 9
DURÉGON (Bénigne), Luzy : 3 E 56/716 (1692-1699) .....	p. 158
DURIN (Marcel), Pougues-les-Eaux : 3 E 57/139-257 (1910-1940) .....	p. 230
DURUISSEAU (F.), Chaumard : 3 E 37/1 (1711) .....	p. 66
DURUISSEAU (Lazare), Chaumard : 3 E 37/1 (1719-1728) .....	p. 66
DURUISSEAU (Philippe), Chaumard : 3 E 38/689 (1629-1672) .....	p. 66
DURUISSEAU (Pierre), Chaumard : 3 E 37/1 (1674-1702) .....	p. 66
DUTRAY (Narcisse Augustin), Montsauche : 3 E 38/1015, 1028-1107 (1875-1909) et Moux : 3 E 38/751, 811, 868, 870 (1888-1890), intérim de l'étude .....	p. 181, 189, 191, 192
DUVERNOY (Jean-Marie), Arleuf : 3 E 38/46-63 (1783-1808) .....	p. 10



## E - F

ENAULT (Louis), Montsauche : 3 E 38/703, 1015-1027 (1862-1875) .....	p. 180, 181
FEAURE (Louis Jean Léon Amédée), Moux : 3 E 38/751, 811-854 (1868-1882) .....	p. 189, 191
FÈBVRE (Jean Edmond Carolus), Tannay : 3 E 48/1504-1549 (1875-1890) .....	p. 257
FEUILLU (Albert), Clamecy : 3 E 48/404, 467-473 (1880-1882) .....	p. 69, 70
FOURNIER (François Eugène), La Charité-sur-Loire : 3 E 47/347-359 (1881-1884) .....	p. 32
FOURNIER (François Léon), La Charité-sur-Loire : 3 E 47/290, 296-323 (1857-1872) .....	p. 28, 29
FRÉBAULT (Etienne François Léonard), Billy-Chevannes : 3 E 61/2-8 (1814-1838) .....	p. 17
FRÉBAULT (Jean-Baptiste), Saint-Sulpice : 3 E 61/265 (1779-1816) .....	p. 243
FRONT (Hubert), Donzy : 3 E 64/82-156 (1867-1882) .....	p. 128
FROTIER (Christophe Paul), Varzy : 3 E 40/52-82 (1820-1834) .....	p. 259
FROTIER (Pierre Edme I), La Maison-Dieu : 3 E 48/616 (1785-1787) .....	p. 170
FROTIER (Pierre Edme II), La Maison-Dieu : 3 E 48/617, 618 (1787-an V) .....	p. 170

## G

GABREAU (Victor Edme), Moux : 3 E 38/751, 811, 855-867 (1882-1888) .....	p. 189, 191, 192
GABUET (Jean-Baptiste Martin), Varzy : 3 E 40/98-113 (1841-1849) .....	p. 260
GAGNEAU (Germain), Luzy : 3 E 56/500, 519-528 (1846-1866) .....	p. 163
GAILLON (Adrien Jacques), Tannay : 3 E 48/1169-1201 (1767-1812) .....	p. 250
GALLICHER-LAVANNE (Louis Henri Théodore Marie), Nevers : 3 E 50/227-386 (1921-1930) .....	p. 220
GALLOIS (Jean), Luzy : 3 E 56/350, 363-402 (1857-1874) .....	p. 160, 161
GALVAING (Jacques Gabriel), La Machine : 3 E 46/182 (1928, 1929) .....	p. 170
GANNEAU (Edme Louis), Marigny-l'Église : 3 E 53/669-673 (1842-1856) .....	p. 172
GARILLAND (Jean Charles Marie), Cercy-la-Tour : 3 E 41/135-140 (1727-1749) .....	p. 22
GARNIER (Louis Etienne), Donzy : 3 E 49/319-404 (1840-1853) .....	p. 120
GARSAULT (Pierre), Vignol : 3 E 48/1550-1554 (1715-1758) .....	p. 262
GASTÉ (Pierre), Metz-le-Comte : 3 E 48/619, 620 (1614-1652) .....	p. 172
GASTÉ (Pierre Jean), Château-Chinon : 3 E 42/314, 340-346 (1829-1832) .....	p. 50
GAUDÉ (Pierre), Villiers-sur-Yonne : 3 E 48/1555 (1654, 1664) .....	p. 262
GAULON (Philbert), Asnan : 3 E 48/50-57 (1655-1712) .....	p. 11
GAUTHERON (Edme Marie), Rouy : 3 E 36/1 (1697-1718) .....	p. 235
GAUTROT (Joseph Seine), Corbigny : 3 E 52/76-108 (1848-1861) .....	p. 83
GEOFFROY, Larochemillay : 3 E 56/8 (1664-1674) .....	p. 145
GEOFFROY (Blaise), Larochemillay : 3 E 56/207-218 (1722-1765) .....	p. 149
GEOFFROY (René), Larochemillay : 3 E 56/219-226 (1781-an XII) .....	p. 149
GIBIER (Jules César), Asnois : 3 E 48/146-162 (an VI-1831) .....	p. 13
GILLOT (Emile), Château-Chinon : 3 E 42/193, 225-230 (1869-1872) .....	p. 48
GIRARD (Jean-Pierre Jérôme), Châteauneuf-Val-de-Bargis : 3 E 49/48-85 (1875-1891) .....	p. 53
GIRARDOT (Philibert Gaspard), Château-Chinon : 3 E 38/117, 118 (1752-1780) .....	p. 33
GIVRAY (Jacques Christophe), Monceaux-le-Comte : 3 E 48/760, 761 (1778-1788) .....	p. 175
GIVRAY (Pierre), Asnois : 3 E 48/132 (1751-1757) .....	p. 13
GODIN (Cosme), Saint-Saulge : 3 E 36/63-68 (1775-1816) .....	p. 242
GODIN (Henry Jean-Marie), Rouy : 3 E 36/32-36 (1787-1809) .....	p. 235
GODIN (Jean), Cercy-la-Tour : 3 E 41/141-145 (1751-1781) .....	p. 22
GODIN (Jean), Châtillon-en-Bazois : 3 E 41/171-175 (1783-1811) .....	p. 55
GOGUELAT (André Henri Joseph), Châtillon-en-Bazois : 3 E 41/428-475 (1887-1899) .....	p. 59
GOGUELAT (Augustin Jean Charles), Châtillon-en-Bazois : 3 E 41/275-353 (1858-1872) .....	p. 56
GOGUELAT (Louis Armand), Châtillon-en-Bazois : 3 E 41/354-427 (1872-1887) .....	p. 58
GOGUELAT (Pierre Alfred), Château-Chinon : 3 E 38/283, 302-311 (1837-1845) .....	p. 36
GONIN (Etienne Louis), Azy (commune de Saint-Benin-d'Azy) : 3 E 61/1 (1788-an VIII) .....	p. 16
GOUGAULT (Emile), Planchez-en-Morvan : 3 E 42/497-505 (1892-1904) .....	
et Pougues-les-Eaux : 3 E 57/40-69 (1884-1891) .....	p. 228, 229
GOUGAULT (Emile Gustave), Planchez-en-Morvan : 3 E 42/473, 481-490 (1872-1883) .....	p. 227, 228
GOUGET (Gaston Antoine), Lormes : 3 E 53/426, 546-613 (1878-1892) .....	p. 155, 157
GOUIN (Julien Désiré), Moulins-Engilbert : 3 E 45/1-7 (1859-1871) .....	p. 183
GOULARD (André Hilaire), Entrains-sur-Nohain : 3 E 44/41-93 (1841-1877) .....	p. 138
GOULARD (Eugène), Fours : 3 E 60/99-127 (1880-1888) .....	p. 143
GOURDEAULT (Germain), Metz-le-Comte : 3 E 48/635-637 (1754-1772) .....	p. 172

GOURGEOIS (Alexandre Jean-Baptiste), Varzy : 3 E 40/169-182 (1846-1853) .....	p. 261
GRANDJEAN (Pierre), Arleuf : 3 E 38/1-12 (1622-1674) .....	p. 10
GRANGER (Auguste), Cercy-la-Tour : 3 E 51/37-70 (1856-1889) .....	p. 23
GRANGER (Edouard Henri Firmin), Cercy-la-Tour : 3 E 51/71-79 (1889-1891) .....	p. 24
GRASSET (Jean), Tannay : 3 E 48/1237-1280 (1786-1833) .....	p. 251
GRENOT (Claude Emery), Decize : 3 E 39/21-26 (1736-1760) .....	p. 102
GRENOT (Hugues), Decize : 3 E 39/27-55 (1762-1808) .....	p. 102
GRENOT (Jean-Marie, le Jeune), Decize : 3 E 39/56-67 (1771-1821) .....	p. 105
GRENOT DU PAVILLON (Marie Jacques François de Paul Bonaventure), Decize : 3 E 39/213 (1784-1788) ..	p. 108
GRIFFET (Gilbert), Decize : 3 E 39/6, 7 (1704-1733) .....	p. 102
GRIGNARD (Joseph I), Champallement : 3 E 48/242-244 (1739-1760) .....	p. 25
GRIGNARD (Joseph II), Champallement : 3 E 48/246-249 (1767-1786) .....	p. 25
GROSJEAN (André), Monceaux-le-Comte : 3 E 48/844-859 (1892-1897) et 3 E 55/21-24 (1898-1899) .....	p. 177
GUDIN DU PAVILLON (Emile), Corbigny : 3 E 52/440-447 (1842-1852) .....	p. 90
GUENEAU (Bernard Victor Lucien), Corbigny : 3 E 52/376, 393 (1887, 1888) .....	p. 89
GUENOT (Lazare), Saizy : 3 E 48/1049-1062 (an V-1822) .....	p. 246
GUÉRIN (François), Luzy : 3 E 56/474-489 (1779-1820) .....	p. 163
GUÉRIN (Jean Philippe), Châtillon-en-Bazois : 3 E 41/507-520 (1814-1825) .....	p. 60
GUILLAUME (François I), Château-Chinon : 3 E 38/216-256 (1746-1791) .....	p. 35
GUILLAUME (François II), Château-Chinon : 3 E 38/450 (1722-1733) .....	p. 40
GUILLAUME (Pierre), Château-Chinon : 3 E 38/125 (1711-1749) .....	p. 33
GUILLEMAIN (François), Cervon : 3 E 52/5 (1633-1646) .....	p. 24
GUILLEMAIN (Guillaume), Corbigny : 3 E 52/17-19 (1729-1765) .....	p. 82
GUILLEMAIN (Jean), Corbigny : 3 E 52/16 (1700-1725) .....	p. 82
GUILLEMAIN-TALON (Germain), Corbigny : 3 E 52/30, 31 (1772-an VIII) .....	p. 83
GUILLEMENOT (Jean-Marie), Druy-Parigny : 3 E 46/1-9 (an X-1821) .....	p. 131
GUILLEMIN (Claude Joseph), Metz-le-Comte : 3 E 48/661-666 (1851-1864) .....	p. 173
GUILLERANT (Jean), Asnan : 3 E 48/46-49 (1653-1705) .....	p. 11
GUILLET (Michel Antoine), Tannay : 3 E 48/1464-1503 (1861-1874) et 3 E 55/51-54 (1865) .....	p. 256
GUILLOT (Jean), Montreuillon : 3 E 37/8-18 (1751-1781) .....	p. 177
GUTTRON (Jacques Antoine Paul Emile), Saint-Benin-d'Azy : 3 E 61/98-190 (1853-1874) .....	p. 237
GUTTRON (Jacques François), Varzy : 3 E 40/1-33 (1819-1840) .....	p. 258
GUYON (Arthur Alexandre), Nevers : 3 E 63/329-536 (1864-1889) .....	p. 202
GUYONNET (Alexandre André Marcel), Colméry : 3 E 64/18-81 (1886-1899) .....	p. 81
GUYTET (Jean), Rémyilly : 3 E 56/755 (1633, 1665) .....	p. 235

## H - I - J

HALY (Jacques Joseph), Nevers : 3 E 63/1-10 (1772-1793) .....	p. 196
HÉDELIN (Jean-Baptiste Ferdinand), Châtillon-en-Bazois : 3 E 41/521-557 (1825-1842) .....	p. 60
HÉDELIN (Jean Elie Paul Ferdinand), La Machine : 3 E 46/67-181 (1867-1897) .....	p. 168
HENRY (Emile Henry), Ouroux-en-Morvan : 3 E 38/1167, 1168 (1899) .....	p. 227
HENRY (Léonard), Châtillon-en-Bazois : 3 E 41/156 (1700-1718) .....	p. 54
HEULHARD D'ARCY (Marie Adrien), Clamecy : 3 E 48/278, 299, 300 (1850-1855) .....	p. 67
HEULHARD-DUFÉRY (Nicolas), Lormes : 3 E 53/242-261 (1778-1816) .....	p. 151
HIRBEC (François Louis Noël), Corbigny : 3 E 52/447, 469-477, 507 (1876-1882) .....	p. 90-92
HOUDAILLE (Pierre Jean-Baptiste), Lormes : 3 E 53/292-327 (1789-1840) .....	p. 152
IMBERT (Frédéric), Entrains-sur-Nohain : 3 E 44/94-117 (1877-1884) .....	p. 139
JACQUAND (François), Château-Chinon : 3 E 42/294 (1782-an V) .....	p. 49
JACQUAND (Jean-Marie), Luzy : 3 E 56/579, 602-643 (1827-1864) .....	p. 165
JACQUAND (Louis François), Château-Chinon : 3 E 42/295-313 (1781-1813) .....	p. 49
JALUZOT (Gaspard Philippe Romain Valérien), Corvol-l'Orgueilleux : 3 E 54/384-407 (1821-1845) .....	p. 92
JAUBERT (Jean-Marie), La Machine : 3 E 46/182 (1901-1928) .....	p. 170
JAUBERT (Pierre Marie François), Cercy-la-Tour : 3 E 51/16-32 (1828-1846) .....	p. 23
JOIGNEAU (François Pélerin), Corbigny : 3 E 52/447-467, 507 (1852-1874) .....	p. 90, 92
JOLY (Charles Ovide Plessis), Moulins-Engilbert : 3 E 45/27, 51-56 (1880-1883) .....	p. 183, 184
JOLY (Pierre Charles Alfred), Lormes : 3 E 53/305, 322, 330-345 (1846-1863) .....	p. 152, 153
JONCARD (Abel), Pougues-les-Eaux : 3 E 57/1-16 (1874-1879) .....	p. 228



- JULLIEN (Marie Antoine Amédée), Metz-le-Comte : 3 E 48/660 (1850-1851), intérim de l'étude et Tannay : 3 E 48/1324-1350 (1849-1861) ..... p. 173, 252  
 JURÉDIEU (Félix), Château-Chinon : 3 E 42/231-255 (1872-1882) ..... p. 48

## L

- LABROT (Edme Cléophas), Cervon : 3 E 52/6-15 (1848-1857) et Corbigny : 3 E 52/261 (1848, 1849), intérim de l'étude, 3 E 52/436, 439 (1846-1857) ..... p. 24, 87, 90  
 LADREY (Léon Paul), Fourchambault : 3 E 58/1-31 (1866-1874) ..... p. 140  
 LAHAUSSOIS (Georges Auguste), Saint-Vérain : 3 E 44/171-191 (1876-1886) ..... p. 245  
 LALLEMANT (Gustave Jean-Baptiste), Varzy : 3 E 40/83-97 (1834-1841) ..... p. 260  
 LALLIER (Louis François), Saint-Saulge : 3 E 36/119-124 (1824-1838) ..... p. 243  
 LAMBERT (Charles François Marie), La Nocle-Maulaix : 3 E 60/208-217 (1847-1855) ..... p. 223  
 LAMBERT (Jean), Montsauche : 3 E 38/694-698 (1719-1762) ..... p. 180  
 LANGELLÉ (Edme Désiré), Varzy : 3 E 40/114-152 (1823-1840) ..... p. 260  
 LANGELLÉ (Prudent), Decize : 3 E 39/265-282 (1831-1839) ..... p. 109  
 LAPLASSE (Jehan de), Châtillon-en-Bazois : 3 E 41/147 (1620-1651) ..... p. 54  
 LAPROYE (Jacques), Corancy : 3 E 38/690-692 (1680-1709) ..... p. 82  
 LARDEREAU, Larochemillay : 3 E 56/8 (1712) ..... p. 145  
 LAROCHE (François Jules Victor), Saint-Benin-d'Azy : 3 E 61/81-97 (1843-1853) ..... p. 237  
 LAROCHE (Pierre), Saint-Benin-d'Azy : 3 E 61/23-80 (an X-1843) ..... p. 236  
 LAUMAIN (Jean), Château-Chinon : 3 E 38/126-128 (1721-1738) ..... p. 33  
 LAURENT (Charles Marie), Châtillon-en-Bazois : 3 E 41/558-694 (1842-1881) ..... p. 61  
 LECLERC (Joseph), Dun-sur-Grandry : 3 E 42/458-466 (an V-1812) ..... p. 134  
 LEDOUX (Henri), Neuffontaines : 3 E 48/1034 (1902), intérim de l'étude et Tannay : 3 E 55/98-127 (1889-1899) ..... p. 196, 254  
 LEDROIT (Frédéric Simon Marie), Ouroux-en-Morvan : 3 E 38/900-920 (1875-1890) ..... p. 226  
 LEFEUVRE (Léonard), Beaumont-la-Ferrière : 3 E 47/5-75 (1872-1884) ..... p. 16  
 LEFÈVRE (Charles Alexandre), Montreuillon : 3 E 37/122, 144-148 (1891-1898) ..... p. 180  
 LÉGER (Joseph), Monceaux-le-Comte : 3 E 48/788-797 (1845-1857) et 3 E 55/5-7 (1851-1853) ..... p. 175  
 LÉGER (Léon), Beaumont-la-Ferrière : 3 E 47/1 (1855-1858) et Varzy : 3 E 40/195-199 (1859-1862) ..... p. 16, 261  
 LEJAULT (Laurent), Monceaux-le-Comte : 3 E 48/757-759 (1749-1784) ..... p. 175  
 LE RASLE (Félix Alexandre), Nevers : 3 E 63/58-146 (1822-1836) ..... p. 198  
 LE RASLE (Fernand), Nevers : 3 E 63/537-588 (1889-1896) ..... p. 206  
 LETRESCHÉ (Charles Etienne), Varzy : 3 E 40/153-168 (1840-1846) ..... p. 261  
 LEUTHÉREAU (René), Dun-les-Places : 3 E 53/19-37 (1788-1833) ..... p. 132  
 LEUTHÉREAU (Louis René), Marigny-l'Église : 3 E 53/663-668 (1829-1842) ..... p. 172  
 LÉVEILLÉ (Ernest), Moulins-Engilbert : 3 E 45/57-104 (1863-1879) ..... p. 184  
 LION (Charles), Châtillon-en-Bazois : 3 E 41/153 (1672-1706) ..... p. 54  
 LOBBÉ (Pierre Gaspard Marie), Lormes : 3 E 53/262-291 (1781-1826) ..... p. 151  
 LOMBARD (Jules César Louis Aristide), Ouroux-en-Morvan : 3 E 38/921-929 (1890-1892), 1140-1166 (1893-1899) ..... p. 227  
 LOYSEAU (François), Arleuf : 3 E 38/41-45 (1754-1776) ..... p. 10  
 LUTHEREAU (René I), Dun-les-Places : 3 E 53/12 (1770-1776) ..... p. 132  
 LUTHEREAU (René II), Dun-les-Places : 3 E 53/13-18 (1776-1788) ..... p. 132  
 LUUYT (Jean-Baptiste), Cosne-sur-Loire : 3 E 43/5-12 (1720-1730) ..... p. 93

## M

- MAGDELÉNAT (Charles), Saint-Martin-du-Puits : 3 E 53/680 (1653-1681) ..... p. 240  
 MAGNAN (Edme Clément), Saint-Martin-du-Puits : 3 E 53/696-699 (1786-an XIII) ..... p. 241  
 MAGNAN (Jean), Corbigny : 3 E 52/23-29 (1778-1809) ..... p. 82  
 MAHIEU (Félix), Donzy : 3 E 49/480-558 (1844-1863) ..... p. 126  
 MAILLARD (Claude), Bazoches : 3 E 53/1-10 (an XI-1814) ..... p. 16  
 MAILLARD (Claude), Lormes : 3 E 53/202-215 (1764-an IV) ..... p. 150  
 MAILLARD (Claude), Saint-Martin-du-Puits : 3 E 53/700-713 (an IV-1820) ..... p. 241  
 MALLET (François), Neuffontaines : 3 E 48/879-882 (1764-1784) ..... p. 193  
 MARION (Louis Antoine), Corbigny : 3 E 52/436-438 (1842-1846) ..... p. 90  
 MARQUET (César), Marigny-l'Église : 3 E 53/614 (1626-1676) ..... p. 171  
 MARQUET (Dimanche), Marigny-l'Église : 3 E 53/615 (1650-1678) ..... p. 171

- MARSEILLE (Marcel), Decize : 3 E 65/275-326 (1899-1911) et  
 La Nocle-Maulaix : 3 E 60/266, 298-308 (1892-1897) ..... p. 107, 224, 225
- MARTEL (Claude), Châtillon-en-Bazois : 3 E 41/164-170 (1734-1770) ..... p. 55
- MARTENET (Claude), Decize : 3 E 39/549-595 (1855-1864) et 3 E 65/1-44 (1865-1873) ..... p. 116
- MARTIN (Claude), Tannay : 3 E 48/1074 (1613-1626) ..... p. 248
- MARTIN (François I), Tannay : 3 E 48/1075-1086 (1626-1672) ..... p. 248
- MARTIN (François II), Tannay : 3 E 48/1087, 1088 (1672-1698) ..... p. 248
- MARTIN (Joseph), Fours : 3 E 60/128-150 (1888-1893) et  
 La Nocle-Maulaix : 3 E 60/297 (1891, 1892), intérim de l'étude ..... p. 143, 225
- MARTIN (Léon Gustave), Entrains-sur-Nohain : 3 E 44/127-170 (1887-1899) ..... p. 139
- MASSÉ (Guillaume), Tannay : 3 E 48/1090-1095 (1647-1704) ..... p. 248
- MASSÉ (Jean-Baptiste Alfraide), La Charité-sur-Loire : 3 E 47/76-93 (1842-1846) ..... p. 25
- MATHIEU (Francis), Tannay : 3 E 55/76-85 (1882-1885) ..... p. 254
- MAZUEL (Jacques), Ouroux-en-Morvan : 3 E 37/150-163 (1741-1784) ..... p. 225
- MENISSIER (François Denis), Cosne-sur-Loire : 3 E 43/1-4 (1765-1769) ..... p. 93
- MERLAND (Charles), Rouy : 3 E 36/14-27 (1769-an XIV) ..... p. 235
- MERLAND (Hubert), La Machine : 3 E 46/67, 182-200 (1897-1900) ..... p. 168, 170
- MICHEL (Henri François), Fours : 3 E 60/1-9 (1820-1846) ..... p. 141
- MIGNON (Louis Ernest), Colméry : 3 E 49/224-293 (1868-1881) et 3 E 64/1-17 (1882-1886) ..... p. 79
- MILLEREAU (Charles Christophe), Lormes : 3 E 53/158, 159 (1752-1774) ..... p. 149
- MILLEREAU (Jacques), Lormes : 3 E 53/149-157 (1711-1751) ..... p. 149
- MILLEREAU (Philibert), Lormes : 3 E 53/142-148 (1675-1703) ..... p. 149
- MILLIEN (Etienne), Saint-Sulpice : 3 E 61/266-279 (an XI-1825) ..... p. 243
- MILLIEN (Jean Thomas), Saint-Sulpice : 3 E 61/296-350 (1856-1882) ..... p. 243
- MILLIEN (Thomas), Saint-Sulpice : 3 E 61/280-295 (1826-1856) ..... p. 243
- MILLIET (Gabriel), Châtillon-en-Bazois : 3 E 41/146 (1627-1652) ..... p. 54
- MILLIET (Jehan), Châtillon-en-Bazois : 3 E 41/146 (1609-1647) ..... p. 54
- MILLIN (Etienne François), Château-Chinon : 3 E 38/131, 132 (1728-1748) ..... p. 33
- MILLIN (Paul I), Asnan : 3 E 48/58, 59 (1679-1705) ..... p. 11
- MILLIN (Paul II), Asnan : 3 E 48/60, 61 (1699-1722) ..... p. 11
- MILLIN (Toussaint), Asnan : 3 E 48/37-45 (1620-1676) ..... p. 11
- MINARD (Emile), Moulins-Engilbert : 3 E 45/248-281 (1880-1886) ..... p. 187
- MINEAU (François), Châtillon-en-Bazois : 3 E 41/769-772 (1778-an VIII) ..... p. 65
- MIRET (Paul Alfred), Château-Chinon : 3 E 38/624-684, 976-1014 (1874-1899) ..... p. 43
- MIROT (Charles Adelin), Tannay : 3 E 48/1351-1364 (1861-1863) ..... p. 253
- MOIREAU (Guy), Châtillon-en-Bazois : 3 E 41/149 (1634-1650) ..... p. 54
- MONNOT (Louis Emile), Corbigny : 3 E 52/376, 394-435 (1888-1899) ..... p. 89
- MOREAU (Etienne), Château-Chinon : 3 E 38/65-76 (1613-1638) ..... p. 32
- MOREAU (Etienne), Château-Chinon : 3 E 42/17-24 (1714-1752) ..... p. 44
- MOREAU (François I), Larochemillay : 3 E 56/187-197 (1695-1748) ..... p. 148
- MOREAU (François II), Larochemillay : 3 E 56/198-206 (1748-1781) ..... p. 148
- MOREAU (Jacques), Château-Chinon : 3 E 42/25-74 (1752-1812) ..... p. 45
- MOREAU (Jean), Arleuf : 3 E 38/13 (1654-1669) ..... p. 10
- MOREAU (Louis Philippe Fernand), Château-Chinon : 3 E 42/193-224 (1859-1869) ..... p. 48
- MOREAU (Philibert), Château-Chinon : 3 E 42/1-16 (1646-1709) ..... p. 44
- MOREAU (Pierre), Château-Chinon : 3 E 38/77-90 (1638-1678) ..... p. 32
- MOREAU (Victor), Moulins-Engilbert : 3 E 45/26-50 (1863-1880) ..... p. 183
- MORIO (François Gilbert Edme), Lormes : 3 E 53/346, 369-425 (1826-1853) ..... p. 153
- MORIO (Gilbert Claude), Lormes : 3 E 53/346-368 (an X-1826) ..... p. 153
- MORLÉ (Claude), Metz-le-Comte : 3 E 48/621 (1658-1676) ..... p. 172
- MORLÉ (François I), Tannay : 3 E 48/1122-1125 (1743-1777) ..... p. 249
- MORLÉ (François II), Tannay : 3 E 48/1126 (1778-1791) ..... p. 249
- MORLÉ (Jean-Baptiste Léger), Metz-le-Comte : 3 E 48/638-654 (an VIII-1837) ..... p. 172
- MORLÉ (Nicolas), Tannay : 3 E 48/1121 (1700-1738) ..... p. 249
- MOROT (Nicolas François), Château-Chinon : 3 E 38/139-143 (1754-1781) ..... p. 33
- MOUILLEFERT (François), Château-Chinon : 3 E 42/256-275 (1724-1781) ..... p. 49



## N - O

- NÉANT, Luzy : 3 E 56/716 (1608) ..... p. 158
- NOLIN (Jules Henri), Clamecy : 3 E 48/475-615 (1882-1912) et  
Neuffontaines : 3 E 48/1034 (1903), intérim de l'étude ..... p. 70, 196
- NOTIN (François Zacharie), Fours : 3 E 60/37 (1860-1861), intérim de l'étude et  
La Nocle-Maulaix : 3 E 60/218-265 (1855-1877) ..... p. 142, 223
- ORTIOU (François Etienne), Cosne-sur-Loire : 3 E 43/138-227 (1834-1856) ..... p. 96
- OUAGNE (Alexandre), Beaumont-la-Ferrière : 3 E 47/1-4 (1860-1870) ..... p. 16
- LOUDARD (Léonard), Moulins-Engilbert : 3 E 45/1, 8-25 (1871-1875) ..... p. 183

## P

- PACTAT (Gilbert), La Charité-sur-Loire : 3 E 47/94-237 (1846-1877) ..... p. 25
- PALEY (Nicolas Auguste), Saint-Vérain : 3 E 44/192-222 (1886-1899) ..... p. 246
- PANNÉ (Jean Ambroise), Moulins-Engilbert : 3 E 45/57 (1860-1863) ..... p. 184
- PARENT (Albert), Cosne-sur-Loire : 3 E 59/26-60 (1905-1913) ..... p. 101
- PARENT (Claude François), Tannay : 3 E 48/1130-1132 (1723-1756) ..... p. 249
- PARENT (Etienne Louis Henri Gustave), Cosne-sur-Loire : 3 E 43/321-363 (1877-1884) ..... p. 99
- PARENT DE LAGARENNE (Louis François), Clamecy : 3 E 48/250 (1781-1785) ..... p. 66
- PARMENTIER (Marie Alix Eugène), Monceaux-le-Comte : 3 E 48/821-843 (1879-1887) et  
3 E 55/11-20 (1888-1892) ..... p. 176
- PARNY (Jean-Baptiste Edme), Corbigny : 3 E 52/262-335 (1849-1869) ..... p. 87
- PASQUIGNON (Emile), Tannay : 3 E 55/86-97 (1885-1889) ..... p. 254
- PAULTRE (Charles Emile), Nevers : 3 E 63/147-254 (1836-1853) ..... p. 199
- PELLÉ, Dun-les-Places : 3 E 53/11 (1657) ..... p. 132
- PELLÉ (François), Dun-les-Places : 3 E 53/11 (1670-1687) ..... p. 132
- PELLÉ (Jacques Louis), Dun-les-Places : 3 E 53/11 (1689-1720) ..... p. 132
- PELLETIER (Jean), Lormes : 3 E 53/233 (1773-1783) ..... p. 151
- PÉRAS (Numa Léon François), Fours : 3 E 60/151-198 (1893-1907) ..... p. 144
- PERCHEVAL (Charles Louis), Druy-Parigny : 3 E 46/19 (1837-1841) et  
La Machine : 3 E 46/20-21 (1838-1841) ..... p. 132, 167
- PÉRÉMÉ (Germain), Château-Chinon : 3 E 38/552-623 (1847-1874) ..... p. 41
- PERNIN (Jean-François Marie, le Jeune), Châtillon-en-Bazois : 3 E 41/773-799 (an XI-1820) ..... p. 65
- PERNIN (Philippe), Châtillon-en-Bazois : 3 E 41/496-506 (an VI-1814) ..... p. 60
- PERREAU (François), Amazy : 3 E 48/22-28 (1732-1780) ..... p. 9
- PERREAU (Gaspard), Corbigny : 3 E 52/20-22 (1709-1751) ..... p. 82
- PERREAU (Joseph), Amazy : 3 E 48/29-36 (1780-1820) ..... p. 9
- PERREAU (Paul), Saint-Benin-d'Azy : 3 E 61/191-264 (1874-1891) ..... p. 239
- PERREAULT (Simon Joseph), Decize : 3 E 39/68, 128-188 (1844-1885) ..... p. 105, 106
- PERRIN (Antoine), Luzy : 3 E 56/338-346 (1826-1841) ..... p. 160
- PERRIN (Jean), Decize : 3 E 39/189-191 (1749-1763) ..... p. 108
- PERRIN (Jules), Pougues-les-Eaux : 3 E 57/102-138 (1899-1910) ..... p. 230
- PERROT (Charles), Saint-Sulpice : 3 E 61/296, 351-396 (1882-1907) ..... p. 243, 244
- PERROT (François), Tannay : 3 E 48/1142-1166 (1749-1793) ..... p. 249
- PERRUCHOT (Charles Louis), Château-Chinon : 3 E 38/391, 941-975 (1891-1909) ..... p. 38, 39
- PÉRUSSAUX (Charles François Octave), Château-Chinon : 3 E 42/382, 407-430 (1870-1882) et  
Montreuillon : 3 E 37/121 (1880, 1881), intérim de l'étude ..... p. 51, 52, 179
- PESLE (Jacques), Montreuillon : 3 E 37/23-51 (1762-1813) ..... p. 178
- PETILLOT (Pierre), Château-Chinon : 3 E 38/99-101 (1668-1680) ..... p. 33
- PETIT (Jean-Baptiste Joseph), Corbigny : 3 E 52/123, 157-180 (1875-1882),  
3 E 52/375 (1882), intérim de l'étude ..... p. 84, 85, 89
- PETIT (Pierre), Monceaux-le-Comte : 3 E 48/725 (1645-1696) ..... p. 174
- PETITIER (Jean-Baptiste), Château-Chinon : 3 E 42/276-293 (1764-an IX) ..... p. 49
- PÉZIER (Gaston), Saint-Sulpice : 3 E 61/398-400 (1908-1913) ..... p. 245
- PIAT (Victor Arsenne), Neuffontaines : 3 E 48/941-1033 (1863-1902) ..... p. 194
- PIÉTRESSON DE SAINT-AUBIN (Louis Charles), Billy-sur-Oisy : 3 E 54/31-63 (1855-1893) et  
Clamecy : 3 E 48/474 (1882), intérim de l'étude ..... p. 18, 70
- PIGORY (Claude), Chaumard : 3 E 38/685-687 (1620-1673) ..... p. 66
- PIGORY (Philippe), Châtillon-en-Bazois : 3 E 41/476-483 (1724-1764) ..... p. 60

PIGORY (Pierre), Chaumard : 3 E 38/688 (1670-1700) .....	p. 66
PILLIN (Léger), Gâcogne : 3 E 38/693 (1761-1766) .....	p. 144
PITTOIS (Joseph), Moux : 3 E 38/731, 751-810 (1837-1868) .....	p. 189
PLANCHARD (Jean-Louis Claude), Cosne-sur-Loire : 3 E 43/94-137 (1817-1834) .....	p. 95
POIRIER (Louis Charles Gustave), Moulins-Engilbert : 3 E 45/220-228 (1870-1875) .....	p. 186
PONSARDIN (Charles), Donzy : 3 E 64/230-252 (1893-1899) .....	p. 131
PRÉVOST (Jacques), Druy-Parigny : 3 E 46/19 (1841, 1842) et La Machine : 3 E 46/22-24 (1841-1844) ..	p. 132, 167
PRIMAULT (Laurent Augustin), Fours : 3 E 60/53-68 (1867-1873) .....	p. 142

## Q - R

QUILLIER (Joseph Hippolyte Marie Pierre Célestin), Decize : 3 E 65/45-180 (1873-1899) .....	p. 117
RABIER (Germain), Corbigny : 3 E 52/32-42 (1773-1817) .....	p. 83
RABIER (Jules Eugène Caprais), Châtillon-en-Bazois : 3 E 41/186-274 (1841-1858) .....	p. 55
RABIER (Louis Germain), Corbigny : 3 E 52/43-55 (1817-1834) .....	p. 83
RABION (Albert Henry), Moulins-Engilbert : 3 E 45/105-219 (1879-1907) .....	p. 185
RAGON (Paul), Saint-Aubin-des-Chaumes : 3 E 53/674-679 (1764-1785) .....	p. 236
RAILLARD (Charles), Cosne-sur-Loire : 3 E 43/342 (1881) .....	p. 99
RANGEON (Paul), Corbigny : 3 E 52/495, 507-514 (1896-1900) .....	p. 91, 92
RANQUE (Etienne Léonard <u>Auguste</u> ), Billy-Chevannes : 3 E 61/9-22 (1838-1861) .....	p. 18
RASSE (Jean), Château-Chinon : 3 E 42/75-113 (1813-1831) .....	p. 45
RAVARY (François Arthur), Donzy : 3 E 49/320, 454-461 (1859-1882) et 3 E 64/253-359 (1861-1882) ....	p. 120, 122
REFFATIN (Jean), Montsauche : 3 E 38/699-702 (1732-1762) .....	p. 180
REUCHE (Jean-Baptiste Léger), Monceaux-le-Comte : 3 E 48/743-756 (1750-an XI) .....	p. 175
REUCHE (Léger), Monceaux-le-Comte : 3 E 48/726-742 (1701-1758) .....	p. 174
REULLON (Joseph), Châtillon-en-Bazois : 3 E 41/746-753 (1896-1899) .....	p. 64
RICHARD (Pierre), Châtillon-en-Bazois : 3 E 41/484-495 (1764-an V) .....	p. 60
RIGAU, Pougues-les-Eaux : 3 E 57/17 (1879), intérim de l'étude .....	p. 228
RIGNAULT (Hugues Ernest), Corbigny : 3 E 52/336-374 (1869-1881) .....	p. 88
ROBERT (Léonce), Lormes : 3 E 53/409, 426-436 (1853-1859) .....	p. 154, 155
ROBERT (Paul Augustin), Billy-sur-Oisy : 3 E 54/120 (1925-1927), intérim de l'étude .....	p. 20
ROBIN, Marigny-l'Église : 3 E 53/616 (1683-1732) .....	p. 171
ROBIN (Antoine François), Nevers : 3 E 62/72-106 (1818-1834) .....	p. 208
ROBIN (Jean), Châtillon-en-Bazois : 3 E 41/157, 158 (1712-1727) .....	p. 54
ROBIN (Jean César), Asnan : 3 E 48/96-99 (1752-an V) .....	p. 12
ROBIN (Philbert), Asnan : 3 E 48/62-95 (1721-1764) .....	p. 11
ROBIN (Pierre), Marigny-l'Église : 3 E 53/617-623 (1733-1767) .....	p. 171
ROBINOT (Léonard, l'Aîné), Decize : 3 E 39/8-16 (1726-1770) .....	p. 102
ROBINOT (Léonard, le Jeune), Decize : 3 E 39/17-20 (1766-1784) .....	p. 102
ROCHEUX (Jean-François), Neuffontaines : 3 E 48/860-878 (1710-1775) .....	p. 193
ROCHU (Michel), Montreuillon : 3 E 42/472 (1782-1788) .....	p. 178
ROLLAND (Jacques Michel), Monceaux-le-Comte : 3 E 48/762-770 (1785-an XIII) .....	p. 175
ROLLAND (Jean-Baptiste Jules), Brèves : 3 E 48/213-241 (1857-1887) .....	p. 21
ROLLAND (Jules Louis Emile), Clamecy : 3 E 48/404, 430-466 (1869-1880) .....	p. 69, 70
ROLLAND (Michel Jacques Louis Paul Emile François), Brèves : 3 E 48/165-207 (1828-1852) .....	p. 21
ROMILLAT (André François Félix), Cosne-sur-Loire : 3 E 43/364-437 (1884-1899) et 3 E 59/1-25 (1900-1905) ..	p. 99
ROMILLAT (Laurent Félix), Cosne-sur-Loire : 3 E 43/228-303 (1856-1872) .....	p. 97
ROSSIGNOL (Emile), Cosne-sur-Loire : 3 E 43/386 (1888) .....	p. 100
ROSSIGNOL (Pascal Romain), Colméry : 3 E 49/90-204 (1838-1864) .....	p. 77
ROUBET (Louis Gaspard), Decize : 3 E 39/265, 283-305 (1839-1847) .....	p. 109, 110
ROUGELOT (Louis), La Nocle-Maulaix : 3 E 60/266, 285-296 (1884-1891) .....	p. 224, 225
ROUMIER (Adrien), Anthien : 3 E 52/4 (1764-1774) .....	p. 10
ROUMIER (César Jean François <u>Paul</u> ), Dun-les-Places : 3 E 53/117-133 (1892-1911) .....	p. 134
ROUMIER (François), Dun-les-Places : 3 E 53/38-78 (1833-1868) .....	p. 132
ROUMIER (Pierre <u>Georges</u> Charles Nicolas), Dun-les-Places : 3 E 53/73, 79-116 (1868-1892) .....	p. 133
ROUSSET (Charles), La Machine : 3 E 46/182 (1929, 1930) .....	p. 170
ROY (François Charles), Ouroux-en-Morvan : 3 E 38/882-899, 932 (1860-1874) .....	p. 226
ROY (Joseph), Anthien : 3 E 52/1-3/2 (1739-1761) .....	p. 9



## S

SAFFROY (Jean-Baptiste Emile), Donzy : 3 E 49/462-479 (1839-1844) .....	p. 126
SAILLANT (Charles), Cosne-sur-Loire : 3 E 43/13-36 (1731-1776) .....	p. 93
SALMON (Eugène Frédéric), Donzy : 3 E 64/360, 404-459 (1890-1899) .....	p. 124, 125
SAUVARD (Auguste Alexandre Louis Emile), Cosne-sur-Loire : 3 E 43/342 (1881) .....	p. 99
SAVARD (Pierre Ernest), Corbigny : 3 E 52/109, 123-156 (1866-1875) .....	p. 84
SAVATIER (Marc), La Charité-sur-Loire : 3 E 47/238-263 (1877-1884) .....	p. 27
SAVOYE (Adolphe Ernest de), Tannay : 3 E 48/1365-1414 (1863-1874) et 3 E 55/55-75 (1875-1882) .....	p. 253
SELLIER (Jean), Metz-le-Comte : 3 E 48/634 (1744-1748) .....	p. 172
SENEAUD (Pierre), Châtillon-en-Bazois : 3 E 41/159-163 (1729-1755) .....	p. 54
SERRUAU (Maurice), Châtillon-en-Bazois : 3 E 41/754-768 (1775-an VIII) .....	p. 64
SERVOLLE (Claude Eugénie), Lormes : 3 E 53/305, 322, 328, 329 (1840-1846) .....	p. 152, 153
SERVOLLE (Jean Léger), Monceaux-le-Comte : 3 E 48/771-787 (1825-1844) .....	p. 175
SILVESTRE (Pierre Jules), Donzy : 3 E 49/294-318 (1834-1840) .....	p. 120
SIMONOT (Louis Joseph Justin), Château-Chinon : 3 E 42/407, 437-455 (1888-1899) .....	p. 52
SINTON (François), Château-Chinon : 3 E 38/129, 130 (1721-1735) .....	p. 33
SIONNEST (Jean), Lormes : 3 E 53/135-141 (1649-1683) .....	p. 149
SONNET (Fortunien), Billy-sur-Oisy : 3 E 54/20-30 (1847-1855) .....	p. 18
SOUPPE (Emile Prosper), Corvol-l'Orgueilleux : 3 E 54/408-418 (1845-1858) .....	p. 92

## T

TACNET (Jean), Montreuillon : 3 E 37/122, 149 (1898) .....	p. 180
TENAILLE (Edme Denis), Entrains-sur-Nohain : 3 E 44/19-34 (1822-1838) .....	p. 134
TENAILLE (Siméon Edme Alexandre), Varzy : 3 E 40/183-194 (1853-1859) .....	p. 261
TÉPÉNIER (Claude), Château-Chinon : 3 E 38/119-124 (1710-1736) .....	p. 33
TÉPÉNIER (Sébastien), Château-Chinon : 3 E 38/463-486 (1782-1814) .....	p. 40
THIBAUDAT (Lazare Pierre), Lurcy-le-Bourg : 3 E 42/467-471 (1742-1785) .....	p. 158
THIBAUDIN (Emile), Moulins-Engilbert : 3 E 45/229-247 (1875-1880) .....	p. 187
THIBAUT (Jean), Châtillon-en-Bazois : 3 E 41/155 (1700-1710) .....	p. 54
THIERRIAT (Charles), Luzy : 3 E 56/263, 267-272 (1789-1820) .....	p. 159
THIERRIAT (Etienne), Luzy : 3 E 56/240-245 (1686-1718) .....	p. 158
THIERRIAT (François, l'Aîné), Luzy : 3 E 56/246-262 (1723-1779) .....	p. 159
THIERRIAT (François, le Jeune), Luzy : 3 E 56/263-266 (1761-1778) .....	p. 159
THINEY (Jules Henry), Château-Chinon : 3 E 42/407, 431-436 (1882-1888) .....	p. 52
THIRAUT (Maurice), Moulins-Engilbert : 3 E 45/248, 282-341 (1886-1910) .....	p. 187, 188
THOMAS (Auguste), Donzy : 3 E 49/480, 559-582 (1863-1867) .....	p. 126, 128
THOMAS (Placide), Château-Chinon : 3 E 38/311-331 (1845-1863) .....	p. 36
THOMASSET (Claude), Larochemillay : 3 E 56/161, 181-186 (1892-1896) .....	p. 148
THOULET (Pierre), Asnois : 3 E 48/133-145 (1759-an VI) .....	p. 13
THOULET-VAUVARDIN (Gustave), Entrains-sur-Nohain : 3 E 44/35-40 (1838-1841) .....	p. 138
THURET (Jean-Louis), Nevers : 3 E 63/255-328 (1853-1864) .....	p. 201
THYRAULT (Claude), Metz-le-Comte : 3 E 48/655-659 (1837-1850) .....	p. 173
TOUTÉE (Antoine Romain), Tannay : 3 E 48/1437-1463 (1837-1861) .....	p. 255
TROCHEREAU (Ernest), Pougues-les-Eaux : 3 E 57/18-39 (1879-1884) .....	p. 228

## V

VALLÉE (Modeste Adrien), Entrains-sur-Nohain : 3 E 44/118-125 (1884-1886) .....	p. 139
VAUDELIN (Ernest), Pougues-les-Eaux : 3 E 57/70-101 (1891-1899) .....	p. 229
VERVIN (Pierre Laurent), Aunay-en-Bazois : 3 E 41/45-109 (1842-1872) .....	p. 14
VIDOT (François Alexandre), Beaumont-la-Ferrière : 3 E 47/1 (1859) et Fours : 3 E 60/38-52 (1861-1867) .....	p. 16, 142
VIEILLARD (Louis), Larochemillay : 3 E 56/112, 150-160 (1875-1880) .....	p. 147
VILLIERS (Louis Antoine), Clamecy : 3 E 54/121-165 (1828-1847) .....	p. 73
VILLIERS (Symphorien Alfred), Clamecy : 3 E 54/166-280 (1847-1877) .....	p. 73

## TABLE DES ILLUSTRATIONS

La signature figurant sur la couverture est celle de Toussaint BONEAULT, notaire à Sémelay (1552-1613) :  
3 E 56/740

Contrat entre Isaac Estignard, échevin de Château-Chinon, et François Chavanton pour l'organisation des festivités demandées par sa Majesté pour la naissance du Dauphin, 1661 (16 novembre).  
BUTEAU (Jean), notaire à Arleuf : 3 E 38/15 ..... p. 30

Contrat de mariage de Louis Jean de Saint-Just de Richebourg avec Marie Anne Robinot, 1766 (24 mai).  
GRENOT (Hugues), notaire à Decize : 3 E 39/29 ..... p. 103

Reconnaissance de droit d'usages pour les habitants de Creuseverne (hameau de Dun-sur-Grandry) dans les bois appartenant au Comte d'Aunay (avec un plan du hameau), 1790 (20 mai).  
CONNESTABLE (François), notaire à Aunay-en-Bazois : 3 E 41/11 ..... p. 135

Ordonnance royale, jointe à la minute, par laquelle le préfet de la Nièvre est autorisé à acquérir l'hôtel de Champs pour y transférer la préfecture, 1823 (17 septembre).  
ROBIN (Antoine François), notaire à Nevers : 3 E 62/82 ..... p. 197

Vente, par la ville de Nevers, au département de la Nièvre d'une partie du palais ducal pour y installer le tribunal civil (avec un plan du 7 janvier 1850), 1851 (31 mars).  
BOUQUILLARD (Gabriel Augustin), notaire à Nevers : 3 E 62/173 ..... p. 209

Fondation d'une société anonyme, par actions, des eaux minérales de Pougues-les-Eaux, 1832 (10 et 19 novembre).  
LE RASLE (Félix Alexandre), notaire à Nevers : 3 E 63/122 ..... p. 233

## TABLE DES MATIÈRES

Introduction .....	p. 3
Tableau des versements .....	p. 5
Carte des études actuelles .....	p. 7
Archives des notaires de la Nièvre (ordre alphabétique des résidences).....	p. 9
Carte des résidences.....	p. 263
Index des résidences.....	p. 265
Index des notaires .....	p. 267
Table des illustrations.....	p. 279
Table des matières .....	p. 281

Imprimerie Saviard - Coulanges-les-Nevers

Dépôt légal novembre 1994

N° imp. 174

ISBN n° 2-86058-014-X